BIBLIOTECA UNIVERSITĂȚII - IAȘI

ANUL 40 Nr. 467

4 Pagini 5 Lei

Aprilie 1948

ABONAMENTE

Lei 450 . . . . . 3 luni

„ 5.000 Intreprinderi, autorități pe un an

Atelierele tipografice IAȘI, Str. ȘTEFAN CEL MARE 50-52

OPINIA

ZIAR POPULAR COTIDIAN

Redacția și Administrația IAȘI, Str. ȘTEFAN cel MARE Nr. 52

TELEFOANE:

Redacția. . . Nr. 1202

Administrația . . . 2040

Serv. de noapte. . . 20

Director C. R. GHIULE

Iluzii reacționaro-războinice

Rămășițele reacționare din țara noastră își puseseră nădejdea în imperialismul anglo-american. Insă așteptarea îndelungă și zadarnică le-a decepționat. Trebuia numaidecât alt stimulent. Și moșierii noștri expropriați cred că l-au găsit în propaganda remunerată pe care fostul rege Mihai o întreprinde în Statele-Unite.

In această privință, d. ministru Gheorghiu-Dej a ținut să precizeze, cu prilejul marelui discurs rostit în preajma alegerilor:

— „Acei ce așteaptă să le revină stăpânul ca să-și recapete moșiile prin grația regală, se înșeală; căci cum spune proverbul: mortul dela groapă nu se mai întoarce"...

Burghezo-regaliștii noștri, în lipsă de ocupații pozitive, se gândesc la război. Ei acceptă aidoma atitudinea de șantaj a unor cercuri dinafară, se sugestionează și caută a influența pe alții. Șoaptele la ureche și răspândirea de zvonuri au rămas încă arma aliților noștri politico-economici.

Tuturor acestor amatori de război, d. ministru Gh. Gheorghiu-Dej le-a dat un nou prilej să revie la realitate, declarând textual;

— „Uneltirilor războinice li se opune marea forță a democrației, în frunte cu Uniunea Sovietică și cu țările democrației populare; li se opun muncitorii din țările de sub dominația dolarului; li se opune armata milioane or de șomeri ale căror posibilități de muncă și de viață se înrăutățesc pe zi ce trece„.

Asta-i realitatea.

Dorințele războinice se spulberă în fața puterii organizate a țărilor democratice în frunte cu Uniunea Sovietică. Și se mai spulberă de însăși rezistența pacifică a muncitorimii din țările capitaliste.

De aceia, atitudinile războinice au un substrat de șantaj, fără nici o putință de acțiune.

Reacționarii noștrii își fac zadarnic iluzii, după cum zadarnic încearcă să tulbure calmul și munca metodică a poporului român.

Insuccesul total al șoaptelor și zvonurilor alarmante, s'a evidențiat încă odată, cu prilejul alegerilor pentru Constituantă.

Poporul crede în munca lui, în conducătorii lui, în siguranța păcii și în propășirea patriei democratice. Poporul și-a exprimat categoric asentimentul pentru noua așezare constituțională a țării și nu dă nici o atenție amatorilor de aventuri militare.

Rezultatul alegerilor de Constituantă e o nouă și grea decepție pentru partizanii autohtoni ai imperialismului.

Intr'un parc din Leningrad

Acțiunea de refacere în mediul rural

desfășurată de Prefectura Jud. Iași

— Importante realizări în opera de reconstrucție a școlilor, edificiilor publice și a locuințelor țărănești —

Activitatea școlilor de alfabetizarea. — Acțiunea întreprinsă de dl. prefect Const. Bordeianu

Nici un alt județ n'a fost mai crunt lovit de ororile războiului hitlerist județul Iași. Gospodăriile pe care cu atâta trudă și le-au înghebat țăranii au fost rase depe fața pământului. Școlile în care copiii primeau lumina cărții, bisericile în care credincioșii se închinau, dispensarele în care bolnavii trebuiau să-și găsească tămăduirea, au fost distruse. Au fost avariate primăriile, plantațiile, tăzurile, nenorocite drumurile, aruncate în aer podurile. Oamenii au fost nevoiți să-și sape bordeie și să viețuiască în mizerie de carverne. Părea că lucrurile nu-și pot găsi îndreptarea. Focul arsese tot ce era mai bun și mai frumos.

Și totuși, astăzi putem constata că lucrurile s'au îndreptat mult. Datorită în primul rând Guvernului Democrat care cârmuește azi tânăra Republică.

Oamenii însărcinați cu conducerea treburilor județene au lucrat intens pentru refacerea materială și morală a județului Iași. Dar rezultatele strădaniilor ar fi fost mult mai mici dacă în această muncă eroică ei n'ar fi reușit să antreneze massele largi ale țărănimii care i-a spijinit, dedunând mii de ore de muncă voluntară pentru binele obștesc.

Denotă acest fapt cât de strânsă este legătura dintre conducătorii județului și populația lui. Ori această legătură este dovada cea mai bună a priceperii și devotamentului oamenilor pe care regimul democrat i-a pus în posturi de răspundere.

Refacerea gospodăriilor

Azi, datorită eforturilor conjugate ale Prefecturii și ale Oficiului de Reconstrucție al Moldovei creiat de d. Ministru Teohari Georgescu, pe locul unde acum trei ani erau ruini și jale, s'au ridicat noui sate, case sănătoase, școli, biserici și dispensare, drumuri plantate pe margini cu pomi fructiferi.

In județul Iași au fost ridicate până în prezent 145 case țărănești, au fost acoperite 149. au fost clădite și urmează să fie acoperite 112 case, s'a montat schiletul a altor 214 clădiri. Osebit de aceasta, 34 de gospodării țărănești au fost aprovizionate

(Continuare în pag. 3-a)

Polițiști îndepărtați din serviciu

Prin decizia Ministerială cu Nr. 13.478 din 17 Martie 1948 publicată în Monitorul Oficial din 27 Martie cor., au fost îndepărtați următorii funcționari polițienești din Inspectoratul regional de poliție Iași:

— Vulcu Romulus, comisar, poliția Vaslui.

— Habjilă Ioan, gard. public poliția Huși.

— Vasiliu Constantin, agent de poliție Chestura Iași.

— Ipate Gheorghe, agent de poliție Chestura Iași.

— Pomană Ion, comisar-ajutor, Poliția Buhuși.

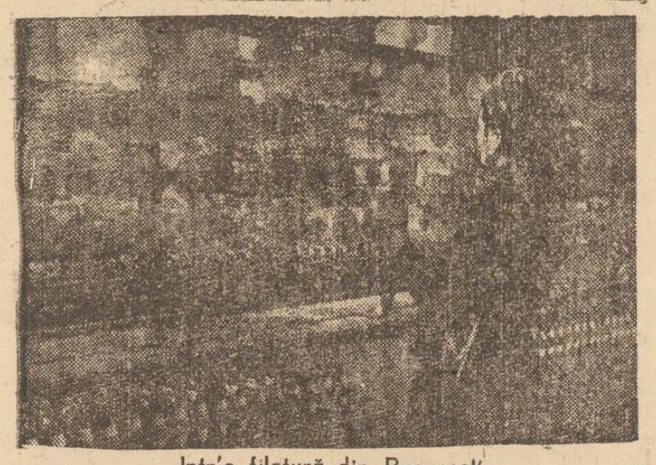

Intr'o filatură din București

Poporul a votat pentru pace și Republică Populară

Poporul întreg s'a pronunțat la 28 Martie clar, hotărît, unanim pentru pace și Republica Populară.

Căci Republica Populară îi *asigură* drepturi pe care nici odată nu le-a avut și îi deschide perspective mărețe. Poporul s'a pronunțat pentru pace, căci fără de pace el nu-și poate valorifica munca sa, nu-și poate ridica standardul său de viață și înălța țara.

Ațâțătorii la noi războaie, jăcmănitorii și asupritorii popoarelor coloniale și dependente, nu sunt mulțumiți că în țara noastră nivelul civic a crescut în așa măsură încât poporul să-și ia soarta în propriile sale mâini și conducerea politică să acționeze în sensul intereselor lui vitale.

Ei ne-ar vrea mai departe oi de muls. Pe ei i-ar mulțumi să ne vadă mai departe goi flămânzi roși de bolile toate, idioțiți de ignoranță.

In țară, ei au oamenii lor, aleși dintre trântorii care au huzurit în desfrâu până acum, din sângele și sudoarea poporului muncitor.

S'au trudit aceștia, prin minciuni și svonuri ridicole, să stânjenească elanul poporului, să-l înfricoșeze.

Ca și stăpânii lor de peste ocean, au început să convingă poporul că sunt —cum foarte plastic spunea d-na A. Pauker, ministrul nostru de externe — „juguri care nu rod grumazii, nu încon-

ION LUCREȚIU

(Continuare în pag. 2-a)

Studenții noștri și cei din țările dominate de imperialiști

Dl. Iosif Grohman, președintele Uniunii Internaționale a Studenților se află de câtva timp în București. Inainte de a fi venit printre noi, d-sa a vizitat toate țările din Occident, noile democrații populare, Grecia și Orientul spre a se interesa de condițiile de studiu și de lupta pe care o duc studenții respectivi.

Impresiile culese le-a împărtășit unor redactori dela „Studentul Român" și dela „Scânteia".

Privitor la situația studenților din Occident, dl. Grohman a arătat că în America, de pildă, accesul în Universități este prohibit fiilor de muncitori și oameni săraci, deoarece taxele foarte ridicate, sunt uniforme. Numărul burselor și al gratuităților este foarte mic. Și forma în care aceste burse sunt acordate ating demnitatea studentului. Nu statul este acela care vine în ajutorul studenților silitori, dar lipsiți de posibilități materiale, ci doamne „filantroape" care activează și în societățile de protecție a animalelor și pun pe același plan pe studenți cu animalele.

Căminele și cantinele sunt foarte luxoase. Masa servită este consistentă. Insă la cămine și cantine situația este aceeași în Anglia, Suedia și Danemarca, nu se acordă nici un fel de gratuități, iar prețurile sunt mai ridicate chiar decât la hotelurile și restaurantele de lux.

Privitor la situația studenților din Franța, este semnificativ faptul că acum trei luni t i m p e r e l e vlăstare ale culturii franceze s'au văzut nevoite să declare grevă, deoarece cantinele nu erau aprovizionate iar traiul deve-

Teatrul Mare din Odessa

nise insuportabil.

In Grecia, toate universitățile sunt închise și orice student considerat un inamic al statului fascist. 7000 de studenți sunt deportați într'o insulă îndepărtată, iar ceilalți duc o luptă înverșunată în organizațiile lor ilegale.

In Orient, din Egipt și până în India, studenții sunt în fruntea luptei de eliberare națională. Condițiile de studiu și viață sunt dintre cele mai proaste. Sălile de curs sunt transformate noaptea în dormitoare. Studenții dorm pe dușamea, fără saltea și se hrănesc cu alimente alterate.

In țările de democrație populară viața studenților se

I. L.

(Continuare în pag. 2-a)

Creionări

Doi ani dela moartea lui Victor Ion Popa

S'au împlinit azi doi ani dela moartea lui Victor Ion Popa, scriitor, autor dramatic și priceput om de teatru. Cine l-a cunoscut mai de-aproape, a putut să-și dea seama că opera sa scrisă, în domeniul literaturii și al teatrului, era cu mult depășită de concepțiile sale asupra artei și, mai ales, de felul cum înțelegea funcțiunea socială a manifestărilor artistice în genere.

Pentru el, a fi scriitor, actor sau artist de orice fel, însemna a te pune exclusiv în slujba poporului, a servi fără precupețire massa muncitoare. El a inițiat echipele teatrale la sate, și alături de el am cutreerat de multe ori întreprinderile, ca să ducem un strop de lumină atunci când sub alte regimuri, era numai exploatare, necaz și revoltă înnăbușită.

Fiul unui dascăl de țară, Victor Ion Popa nu putea să se desprindă de clasa de robotari pe care a slujise și tatăl său, n'a putea trăda și nu putea milita alături de cei cari nesocoteau interesele poporului. Eroii romanelor și-ai pieselor sale au fost totdeauna, oameni umili, pe care el îi priveau cu toată dragostea, copleșind de ridicol pe exploatatorii egoiști și fără inimă. Instinctiv, Victor Ion Popa a fost alături de clasa muncitoare, fie că avea să zugrăvească în opera sa un țăran, un slujbaș sau un muncitor.

Pentru aceste merite, cât și pentru valoarea artistică a operei sale, se cuvine să-i păstrăm o vie amintire.

Teatrul Național din Iași unde Victor Ion Popa și-a început ucenicia, într'ale teatrului a înscris în prima parte a repertoriului său minunata „Muscată din fereastră" ce s'a jucat la deschiderea stagiunii.

Am ales această piesă, pentrucă ea alături de „Toke, Ilanke și Cadâr" respiră un suflu de umanitate și sunt situate pe cea mai autentică linie progresistă.

MARIN IORDA

Un elogiu al chiulului, înșelăciunii și al vieții de lenevie

— „Amintirile din liceu" ale d-lui profesor Grigore Băjenaru — Cum nu trebuie să se scrie o carte

Am citit zilele acestea o carte care descrie viața elevilor din liceul regimului istoric. Autorul ei este d. profesor Gr. Băjenaru, care fără să vrea publicându-și amintirile personale din viața de elev de liceu, desvăluie toate viciile acelei școli, vicii care au determinat și tragedia d-sale personală. Totuși d. Băjenaru nu sesizează în cuprinsul cărții că s'ar simți victima unei tragedii. Noi sesizăm în schimb, căci ne dăm seama că autorul are un real talent narativ, are calități artistice înnăscute și numai datorită unei falșe concepții de educație părintească, mediului vicios al școlii și în general filozofiei decadente a regimului social în care a crescut și s'a desvoltat, dânsul și-a ratat predispozițiile naturale. In loc să devie un foarte bun și citit scriitor, a rămas, un foarte înapoiat profesor de liceu, deși cât se poate de înțelegător pentru toate „poznele" elevilor săi.

Cartea d-lui Gr. Băjenaru ne arată că din seria de elevi din care a făcut parte în cei opt ani de școală secundară, numai patru sau cinci elevi au luat învățătura în serios. Restul clasei trăgea chiulul fără nici un fel de scrupul și fiecare elev își dădea silința ca acest chiul să aibă influență cât mai mică asupra notelor din catalog. Câteodată acest efort costa mai multă energie decât efortul cerut de o conștiincioasă silință la învățătură. Insă morala majorității din clasă era chiulul. Morală sprinită de câte un profesor foarte înțelegător pentru slăbiciunile copilăriei și adolescenței și prilejuită de majoritatea profesorilor fără autoritatea morală de a judeca aceste slăbiciuni.

Autorul cărții, astăzi profesor de liceu, se pare că nu a înțeles—deși e un om inteligent — cât de mult rău i-a făcut d-sale personal, celorlalți colegi și întregei vieți colective o astfel de interpretare a rostului școlii secundare. Nu a înțeles că cine a reușit în epoca din copilărie să înșele vigilența profesorului, să obție o notă de trecere datorită sprijinului camarădului din bancă sau copiatului la teză, toată viața lui, în toate împrejurările va proceda la fel. Va căuta să trăiască înșelând pe cei din jurul său și în detrimentul lor. Va fura fără scrupul din munca altuia, va deveni un parazit social și un juisor până la sfârșitul vieții sale.

Cartea este scrisă cu scop lucrativ. Adică pentru succes de vânzare. Poznele elevilor, răspunsurile obraznice date profesorilor și mai ales acelea pe care autorul și le atribuie, chipurile clandestine, luarea în derâdere a profesorilor mai slabi, cu defecte fizice sau mai tineri, constituie miezul cărții dându-i nota hazlie. Pentru că totuși

LUCA MATEI

(Continuare în pag. 2-a)

SPORT

Azi la orele 16

CFR. Iaşi-Danubiana Roman un match deschis

Intreruptă pentru câteva zile, divizia Naţională B porneşte din nou la drum. In localitate se dispută azi partida dintre CFR. Iaşi şi Danubiana Roman, în restul ţării, etapa desfăşurându-se mâine.

O partidă deschisă

Lipsită de serviciile lui Creţea şi Bogdan, suspendaţi pentru acte nedisciplinare, Danubiana-Roman se prezintă cu şanş simţitor de reduse, dacă ţinem cont că jucătorii mai sus menţionaţi sunt pilonii echipei, factorii de bază ai unsprezecelui oaspe.

In schimb ceferiştii se prezintă cu echipa completă, inclusiv talentatul fundaş Bathory, plus Petrescu, care dacă se va restabili până azi la prânz, va reintra.

Ieşenii, beneficiind astfel de o apărare ermetică, în care Costaş şi Bathory excelează, la care se adaugă un stopper ideal. Scutaru, plus o linie „sburătoare" Bârsan-Vechiu şi una destul de eficace: Cuc-Nastea, pot fi de drept cuvânt optimişti. Intr'adevăr, situaţia aceasta recomandă destul de călduros echipa gazdă ca favorită a partidei de azi.

Oaspeţii de azi nu sunt însă o victimă sigură. Dimpotrivă, ei vor căuta să demonstreze că deşi handicapaţi de 2 titulari, pot face faţă situaţiei.

In acest caz „Zebrele" nu pot avea un credit integral şi vor trebui să ia jocul în serios, fiindcă romaşcanii pot oferi un duş rece ieşenilor, bineînţeles dacă aceştia din urmă nu vor sesiza situaţia. In orice caz, feroviarii rămân favoriţi.

BOXUL FRANCEZ se practică şi cu picioarele!

Nu e tocmai uşor de imaginat care sunt afinităţile între delicata artă coreografică şi boxul. De astădată, rancezii s'au dovedit mai nventivi căci din 1824, anuniţi sportivi practică boxul cu picioarele, şi nu cu pumnii aşa cum suntem obişnuiţi.

Legiuirile curente interzic în Franţa, practicarea boxului cu picioarele. Există totuşi bărbaţi care se distrează în acest chip.

Campionul francez neoficial, Oswald Guglielm susţine că îl poate învinge chiar pe Joe Louis. Deocamdată tineri sportivi, îndrăgostiţi ai boxului de acest gen îi urmează cu regularitate „cursurile".

Mario de Santo

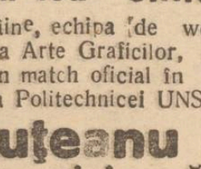

Unul din cei mai buni maeştri de box din România care antrenează în momentul de faţă pe egalul lui Popa, talentatul pugilist Ion Mihăilescu-Ploeşti.

ŞTIRI PRONOSPORT

Cu 20 de lei . . . .

Dela 50.000 lei premii care s'au împărţit în primul concurs PRONOSPOST, în ultima etapă s'a ajuns la peste 330.000 lei. Indiscutabil că în afara progresiei numerice, trebuie relevat că această cifră reprezintă o sumă extrem de importantă.

Cu 330.000 lei se poate cumpăra astăzi un imobil sau se poate asigura existenţa liniştită a unei familii pe un timp de circa 3 ani.

Dar câte nu se pot face cu aceşti bani? Puterea leului stabilizat este într'adevăr remarcabilă, iar suma de 330.000 lei în aceste împrejurări o adevărată avere.

Iată de ce fiecare participant la concursuriie „Pronosport", poate nădăjdui ca în schimbul numai a 20 de lei şi a complectării inspirate a unui buletin să câştige câteva sute de mii de lei, care să-l pună la adăpost de orice griji.

Cum premiile Pronosport cresc dela un concurs la altul nu este greu de prevăzut, ca în curând totalul premiilor să crească trecând de 1 milion lei, respectiv valoarea a 100.000 buletine.

Va fi într'adevăr o sumă excepţională şi oricine va putea avea dreptul s'o pretindă, dacă va reuşi să complecteze cu inspiraţie şi noroc un buletin cu 12 rezultate exacte.

Wolley-ball

Arte Grafice-Politechnica U.N.S.R.

Mâine, echipa de wolley-ball a Arte Graficilor, susţine un match oficial în campania Politechnicei UNSR.

Iliuţeanu nu mai joacă la Politechnica?

Suntem anunţaţi că fundaşul drept al Politechnicei Iliuţeanu Ion, a plecat zilele acestea la Brăila pentru a-şi aranja unele treburi personale. Eri Iliuţeanu a trimis o telegramă în care precizează că nu ştie dacă va putea să se mai reîntoarcă în actualul sezon. Dealtfel, studenţii au plecat eri la Ploieşti, fără „brăilean".

Cronica dramatică

Teatrul Naţional

„Femeia îndărătnică"

Reprezentarea unei piese din marele repertoriu clasic, în speţă de Shakespeare este primită cu satisfacţie de publicul amator de teatru din toate categoriile.

Aceasta pe de o parte pentrucă s'a demonstrat că marele public a preferat şi preferă teatrul clasic, marile probleme ale omenirei, pieselor factice, desuete sau imorale. Totodată succesul teatrului clasic se datoreşte faptului că temele sociale nu lipsesc aproape din nici una din aceste creaţii.

Deşi „Femeia îndărătnică" se datoreşte primei tinereţi a lui Shakespeare ea prevesteşte din plin pe marele, genialul dramaturg de mai târziu.

In fond o farsă grasă, burlescă, „Femeia îndărătnică" prezintă relaţiile dintre bărbat şi femeie. Caterina, femeia îndărătnică şi Petrucchio, bărbatul cuceritor şi îmblânzător sunt eroii comediei. Şi deşi aparent s'ar părea că Shakespeare indică violenţa în cucerirea femeiei, fondul ne demonstrează că o fericire se întemeiază pe înţelegere reciprocă şi armonie. Intr'o intrigă stufoasă, desfăşurată pe planuri multiple, Shakespeare îşi mânueşte eroii care desvelesc mentalităţile şi deficienţele epocei elisabetene. Viaţa uşuratecă, lipsită de conţinut, decadenţă şi destrăbălarea nobililor în contrast cu spiritul sănătos cu minţile inteligente ale oamenilor din popor, iată o temă care nu revine numai la Shakespeare ci şi la Molière, Goldoni, Calderon sau Lope de Vega demonstrând un adevăr incontestabil.

Peste senzurile sociale peste tema atât de umană a iubirei ciudate dintre cei doi eroi, Shakespeare ţese plasa subţire a unei comedii plină de poezii şi graţie.

Şi „Femeia îndărătnică" poate fi un excelent spectacol dacă este deservită de un cadru bun.

La Teatrul Naţional din Iaşi, dl. Marin Iorda directorul de scenă al piesei, a intuit cu justeţe atmosfera shakesperiană a piesei, ritmul şi stilul de humor grotesc, dar totuşi uman al eroilor. Şi plus de uman, graţie şi mai ales de mişcare lejeră, spectacolul este o netă biruinţă artistică. Mai cu seamă a fost subliniată linia justă a interpretării eroului principal faţă de Cetanna, în fond un îndrăgostit mai violent. Tot odată au fost subliniate cu efect contrastele sociale şi deosebirea netă dintre nobili şi oameni din popor.

Din interpretare trebue să subliniem frumoasa creaţie a d-lui *Anton Dumitrescu* care în Petrucchio, avantajat de fizic, a încarnat un personaj plin de umanitate, vervă şi energie, fără a-l îndepărta de adevăratul lui sens social.

O frumoasă biruinţă în cariera d-lui Anton Dumitrescu.

Excelent dl. *I. Lascăr* care a umplut rolul unui bătrân curtezan cu pointe şi efecte comice reuşite.

Bine de asemeni dl. *St. Dăncinescu* care mai are avantajul unei impecabile dicţii: Mai puţin realizat şi prea mult emoţionat dl. *D. Onofrei* într'un rol care poate nu i s'ar fi potrivit, având totuşi unele momente realizate. O reuşită mască „comedia dell'arte" a compus dl. *Al. Blehan.* Fideli în stilul interpretării d-nii: *N. Şubă* şi *Paul Varduca.*

Plină de nerv şi mişcare, d-na *Margareta Baciu* a făcut totuşi mai puţin trecerea dintre femeia îndărătnică şi femeia îndrăgostită.

Figuraţia, mai ales în actul IV şi-a depăşit misiunea pe linie de şarjă.

Realizate şi sugestive decorurile stilizate redând atmosfera mai ales în interioare.

In general un spectacol realizat, o biruinţă regisorală şi artistică, un spectacol care trebue văzut.

ŞT. P.

PUNCTE

„Cezar şi Cleopatra"

celebra piesă a lui G. B. Shaw a fost de curând tipărită şi a apărut în editura „Biblioteca pentru toţi".

Marcel Anghelescu

apreciatul comic, proaspăt angajat al Teatrului Naţional din Bucureşti îşi va face apariţia pe această scenă în comedia lui Caragiale „D'ale Carnavalului.

Un film poetic

în mai multe versiuni a fost realizat de cinematografia cehă la Praga. Realizarea i-a fost încredinţată lui Gustav Machaty căruia i s'a pus la dispoziţie un buget de 1 miliard.

George Dem. Loghin

apreciatul director de scenă ieşan în urma succesului pe care l-a obţinut la Bucureşti regisând piesa lui Ibsen „John Gabriel Birkman" a fost angajat pentru a pune în scenă piese la Teatrul Armatei şi la Teatrul Municipal din Bucureşti

Doi ani

de la moartea regretatului autor dramatic, regisor, scriitor şi profesor Victor Ion Popa se împlinesc mâine.

Poetul francez

Jean Tardieu a publicat de curând o delicioasă carte pentru copii în care cu ajutorul unor poeme scurte îi învaţă să calculeze.

Mircea Ştefănescu

cunoscutul autor dramatic român după ce şi-a programat ultima sa piesă „Rapsodia ţiganilor" pe scena Teatrului Naţional din Bucureşti, are o nouă piesă originală „Micul Infern" al căror roluri principale sunt deţinute de Eugenia Zaharia, Fory Etterle şi Marcel Anghelescu.

„Ciocanul fermecat"

se numeşte o nouă piesă pentru copii a dramaturgului Ion Luca care se va juca pe scena Teatrului Armatei din Bucureşti.

„Madame Butterfly"

Va fi viitoarea premieră a Operei de Stat Moldova.

Rolul principal va fi cântat de d-na Aurora Răpeanu-Broşteanu.

Poporul a votat pentru pace şi Republică Populară

(Urmare din pag. I-a)

voaie spinarea, nu istovesc şi nu umilesc pe cei care-l poartă."

Trântorii aceştia, jăcmănitorii trudei obşteşti, îşi aveau sprijin puternic în instituţia monarhică. Ei plâng deaceea faptul că noi am lichidat această rămăşiţă feudală şi au făcut pe calea progresului, paşi înainte.

Plâng că le-am smuls în bătălie scutul în dosul căruia se puteau salva,

Cei care le apără interesele peste hotare, cei care, ca şi dânşii, năzuesc să înrobească poporul din punct de vedere economic şi politic, i-au luat deaceea în braţe pe Mihai Hohenzollern. Mihai Hohenzollern îi slujea doar.

E însemna pentru dânşii, singura posibilitate de a smuge România din lagărul păcii, de a opri progresul acestui popor.

Duşmanii noştri din lăuntru răspândesc svonuri despre întoarcerea lui Mihai, care are, Doamne! Doamne! sprijinul americanilor.

Duşmanii noştri din afară îi pregătesc discursuri pe care fostul monarh le citeşte, aşa gângav cum e la postul de radio al dolarului. Îi pun aceştia să facă declaraţii presei trusturilor şi bandiţii din ţară se bucură ca şi cum s'ar înapoia, pe dată, să le dea lor putinţa să exploateze munca milioanelor de ţărani şi trudtori ca în vremurile „fericite".

Speranţele pe care le nutresc aceştia nu se pot realiza. Nici „Mihăiţă" al lor drag nu se va întoarce şi nici războiul pe care îl aşteaptă ei nerăbdători nu va isbucni.

Fiindcă poporul a votat pentru Republica Populară şi pentru politica păcii. Republica, este decis el s'o apere cu orice preţ.

Iar pacea o apără prin acordurile încheiate cu toţi vecinii, o apără alături de toţi prietenii săi, împreună cu milioanele de muncitori din Federaţia Mondială Sindicală, cu milioanele de femei şi de tineri din toată omenirea.

Studenţii noştri şi cei din ţările dominate de imperialişti

(Urmare din pag. I-a)

desfăşoară în cu totul alte condiţii.

Mai întâi, accesul tuturor fiilor poporului este garantat prin faptul că sistemul de impunere a taxelor este foarte larg şi just. Sistemul taxelor proporţionale, mai întâi, numărul mare de burse şi gratuităţi acordate de Stat, în al doilea rând, condiţii bune de cazare şi o masă substanţială la cantine, unde se acordă numeroase gratuităţi şi semigratuităţi, oferă tuturor tinerilor dotaţi posibilitatea de a-şi însuşi învăţătura înaltă.

D. Grohman, a subliniat faptul că ajutoarele acordate de stat sunt distribuite de studenţii înşişi, prin organele lor şi a arătat că însuşi dl. Tom Madden, secretarul general al U. S. I. „un englez foarte rezervat în expresii" a declarat, după o vizită făcută în ţările de democraţie populară, următoarele: „Aceste ţări sunt un adevarat paradis al studenţilor".

Să nu se uite însă faptul că toate aceste ţări deabea acum se refac economiceşte şi că în funcţie de desvoltarea lor economică este îmbunătăţirea condiţiilor de muncă şi de viaţă a studenţimei.

In măsura în care ţările respective vor avea o agricultură mai înaintată, o industrie mai superioară, mai multe magazine de stat, mai multe căi ferate, în aceeaşi măsură laboratoarele în care lucrează studenţii vor fi înzestrate cu aparate noi, bibliotecile vor fi mărite, se vor creea noi cămine, noi cantine studenţeşti.

De acest lucru sunt conştienţi în primul rând studenţii, care pentru a contribui la progresul economic al republicelor respective, s'au organizat în brigăzi de muncă voluntară şi în timpul vacanţelor, îşi aduc aportul la reconstrucţia ţării lor.

Dacă cei din Occident, ţinând seama de condiţiile dela ei, consideră republicele noastre populare — un adevărat paradis.

Studenţii noştri tind însă mai sus. Dar ei ştiu că poporul nostru trece încă prin greutăţi. In măsura în care aceste greutăţi vor fi depăşite, ei vor avea într'adevăr condiţii optime de învăţătură.

De aci rezultă obligaţia studenţilor noştri de a munci pentru propăşirea economică a ţării, a căror cetăţeni, egali în drepturi şi datorii cu toţi ceilalţi, sunt. Studenţii noştri trebue să muncească aşa cum studenţii din ţările coloniale trebue să lupte. Trebue să muncească pentru propăşirea Statului de a cărui solicitudine şi părintească grijă se bucură.

A. R. L. U. S.

Asociaţia Română pentru strângerea legăturilor cu U. R. S. S.

anunţă

Un spectacol extraordinar cu artişti sovietici

SALA TEATRULUI NAŢIONAL

Miercuri 31 Martie 1948 ora 20

IULIAN SITCOVETKI

violonist, laureat al Concursului internaţional şi al U. R. S. S-ului

ELENA MEJERAUP

solistă a Teatrului Mare Academic de Stat din Moscova, artistă emerită a R.S.F.S.R.

LUDMILA CERCASOVA

balerină, solistă a Teatrului Academic de Stat din Moscova

VARVARA OBUHOVA

artistă dramatică la Teatrul Mic Academic de Stat din Moscova şi artista emerită a R. S. F. S. R.

ALEXEI ZIPŢEV

pianist, laureat al concursului de artişti instrumentişti din U.R.S.S., concert maistru al Teatrului Mare Academic de Stat din Moscova

Prezentarea programului **Petre Raiski**

BILETELE SE GĂSESC LA A. R. L. U. S.

SE CAUTA

zilnic funcţionarişi funcţionare Deci atât Dvs. cât şi copii Dvs., pot învăţa în foarte scurt timp şi convenabil fie DACTILOGRAFIA (maşina de scris), fie STENOGRAFIA, CONTABILITATEA CORESPONDENŢA, LUCRARI DE BIROU sau LIMBI STRAINE, ca Engleza, Rusa, Franceza, Germana.

Se eliberează DIPLOMĂ.

Se scrie, se copiază şi se TRADUCE orice acte, corespondenţă, literatură, etc. în şi din toate limbile.

Se multiplică CURSURI pentru d-nii STUDENŢI în ori câte exemplare la o maşină specială de multiplicat.

Inscrierea la orice oră din zi la: ŞCOALA DE STENODACTILOGRAFIE din strada MUZELOR Nr. 9 (vis-a-vis de Liceul Oltea Doamna).

Citiţi „OPINIA"

Un elogiu al chiulului, înşelăciunii şi al vieţii de lenevie

(Urmare din pag. I-a)

d. Beţânaru s'a simţit dator să tragă şi anumite concluzii din toate aceste aventuri ale epocii de liceian, ne redă aceste concluzii exorimate de un profesor mai bătrân. Concluziile se adresează profesorilor ca o povaţă:

„Profesorii ar trebui să se gândească întotdeauna, nu numai la materia pe care o predau, ci şi la viaţa de nestăvilit a şcolarului"—aici bătrânul profesor deabia-şi stăpâneşte lacrimile—(pauza e a autorului)... „ar trebui să se gândească ceva mai departe de catedră şi de ziduriile liceului; să vadă mai departe cu câţiva paşi... că elevii de azi: mai buni sau mai slabi, *sunt morţii de mâine ai ţării acesteia*, care, prin jertfa lor şi a altora ca ei, se păstrează! Să se gândească serios, că e bine să ştie omul şi carte, dar şi că, atunci când te chiamă ţara pe câmpul de bătaie, ţi se cere: dragoste, avânt, spirit de sacrificiu şi că nu te mai pune nimeni să spui versuri latineşti, să cauţi tablele de logaritme, să ştii din ce familie face parte ori cine de mare... şi la ce an s'a urcat pe tron mai ştiu eu cine!"...

Cartea este tipărită în timpul războiului antonescian şi ne dăm seama că concluzia este ocazională. Insă ea desvaluie mentalitatea confuză care stăpânea creerele pedagogilor timpului. Concluzia deşi ocazională, exprimă filozofia pedagogică a stăpânitorilor de pe atunci, care vedeau în tinerele vlăstare ale ţării, nu cetăţeni de mâine ci mici vieţi colective sănătoase, nu organizatori şi creatori ai vieţii, ci soldaţi permanenţi ai unei lumi transformată într'un imens câmp de bătaie. Elevii profesorului confuz şi ramolit rămas la paginile de retorică şovină, ultranaţională şi duşmănoasă pentru „ori ce păgân", erau *morţii de mâine* şi deaceia ei trebuiau lăsaţi să se bucure de viaţă. Era filozofia oficială a timpului adică a capitalismului în descompunere. D. Grigorie Băjenaru în cartea sa face filozofie existenţialistă fără s'o ştie.

Tocmai deaceia cartea a fost premiată de Primăria reacţionară a Municipiului Bucureşti, pe vremea când a apărut. De fapt autorul ei nu era la primul premiu de colecţie. El a mai fost premiat când era elev în cl. IV de liceu la un concurs al „Tinerimii române". A primit premiul III pentru o compoziţie intitulată: ***Cei cinci hoţi isteţi.***

In tot cursul compoziţiei acesteia, se dovedeşte o nestăvilită admiraţie pentru ingeniozitatea cu care cinci hoţi reuşesc să-şi facă rost de haine, mâncare şi băutură, înşelând mai ales pe ucenicii negustorilor. Comisiunea care a acordat premiul făcea „artă pentru artă", însă compoziţia dovedea tendinţe spre înşelăciune şi chiar din partea autorului, tendinţă care în cele din urmă îi este fatală.

Căci dacă ed ţia I-a „Amintirilor" sale din liceu a putut vedea lumina zilei prin anii 1942-43, dacă ediţia II a putut fi tipărită în anul 1946 datorită lipsei de control ideologic care mai stăruie încă în unele edituri particulare, sperăm că ed ţia III-a nu se va mai tipări.

Cartea este o lucrare uşuratecă, scopul ei este să producă venituri autorului ei — care după câte am înţeles, deşi e profesor, a rămas acelaş chiulangiu chefliu şi „băiat de viaţă", însă în fond e profund imorală şi cât se poate de rău sfătuitoare pentru elevi. Ea trebuie eliminată din b blioteci şi librării.

DOCTOR

IOAN GASPAR

Directorul Sanat. Bârnova

Specializat în

BOLI DE PIEPT

LA PARIS

Consultă în fiecare Joi între orele 10—1 dim. şi 5—3 după amează în str. Buna Vestire Nr. 8 etaj 1

RAZEX

Muncitorii din întreprinderile Iaşului

au sărbătorit victoria în alegeri a Frontului Democraţiei Populare

In toate întreprinderile din localitate s'a sărbătorit — într'un cadru festiv — victoria în alegeri a Frontului Democraţiei Populare.

Astfel, la Atelierele Nicolina, d. deputat C. Nicuţă, luând cuvântul, după ce a subliniat aportul clasei muncitoare în mobilizarea tuturor forţelor democrate pentru victoria dela 28 Martie, şi-a luat angajamentul de a respecta îndatoririle ce-i decurg din calitatea sa de ales al poporului.

Din partea muncitorilor au vorbit d-nii Ganşescu, d-na M. Anastasescu şi d. Işoveanu.

La R. A. T. A.

a vorbit dl. A. Calimanfric din Comitetul judeţean P. M. R.

D-sa a subliniat faptul că poporul muncitor are acum posibilitatea să muncească în pace pentru bună starea lui.

Muncitorii şi-au luat angajamente concrete pentru mărirea producţiei şi şi-au făcut un plan de muncă până la 1 Mai.

La Textila

a vorbit d. deputat Gh. Lemnaru.

Din partea muncitorilor a vorbit d, Ciutacu, preşedintele comitetului de fabrică.

S'au expediat telegrame d-lor Gh. Gheorghiu-Dej, ministrul Industriei şi Comerţului şi Preşedinţiei Consiliului de Miniştri.

La Administraţia Financiară

a vorbit dl. deputat Emil Susman, care şi-a luat angajamentul de a lupta pentru împlinirea punctelor din manifestul-program.

Din partea salariaţilor d. C. Spiegler şi-a luat angajamente în vederea intensificării muncii.

La Uzinele Comunale

au arătat importanţa victoriei forţelor democrate în alegerile dela 28 Martie, d-nii Leonte, din partea Consiliului judeţean F.D.P. şi Rachiţeanu, preşedintele Sindicatului.

La C. A. M.

d-na A. Anastasescu deputată, a zis: „Toată puterea mea de muncă, toată capacitatea mea o voi pune în slujba clasei muncitoare. Imi iau angajamentul ca în Marea Adunare Naţională să răspund cu demnitate încrederii ce mi-aţi acordat şi să ţin o strânsă legătură cu cei ce m'au ales să le susţin interesele. In numele muncitorilor şi-au luat angajamente d-nii E. Brezoianu, Dumitrescu şi d-na Elisabeta Rareş.

Acţiunea de refacere

în mediul rural desfăşurată de Prefectura Judeţului Iaşi

(Urmare din pag. I-a)

cu materialul necesar refacerii lor.

Desigur fără hotărârea fermă a d-lui Ministru Teohari Georgescu de a veni efectiv în sprijinul Moldovei, prin crearea O. R. M.-ului nu s'ar fi putut ajunge la rezultatele de acum.

Un merit important în opera de reconstrucţie, îl au incontestabil conducătorii acestui Oficiu, în frunte cu preşedintele, d. prefect Constantin Bordeianu.

Reconstrucţia morală

Satele Iaşului trebuiau refăcute însă pe alte temelii. Pe temelii noui. Poporul trebuia să primească în aceste sate o altă îndrumare. Trebuiau create pentru acestea, şcoli în care să-şi lumineze creierul micuţii satelor, şcoli în care să înveţe a scrie, a citi şi a socoti bătrânii satelor ţinuţi până acum în beznă, cămine culturale, biserici.

In acest scop d. prefect de Judeţ Constantin Bordeianu a iniţiat o acţiune pe teren care s'a soldat cu rezultate preţioase. Astfel, în urma măsurilor luate s'au construit cinci noui localuri de şcoală, s'au reparat şi închiriat zeci şi zeci de localuri pentru şcoli în tot judeţul. Prefectura a distribuit fără plată o mare cantitate de sticlă şi tablă pentru repararea şcolilor şi astăzi, în judeţul Iaşi, funcţionează 959 şcoli primare. Trebuie deasemeni subliniat că pentru buna lor funcţionare Prefectura le-a aprovizionat cu combustibilul necesar.

Prefectura a acordat o mare atenţie mobilierului şcolar şi materialului didactic. Oficiul de Reconstrucţie a primit o comandă de 4200 pupitre, 2800 tabele, 280 mesuţe pentru grădiniţele de copii, 460 pupitre au fost deacum expediate în sate, iar 500 se află în lucru şi urmează a fi gata în curând.

Alfabetizarea maselor

Pentru alfabetizarea maselor populare au fost create în judeţ 259 şcoli de adulţi la care predau 762 învăţători şi care sunt frecventate de 14584 bărbaţi şi femei.

In oraş au fost create pe cartiere 26 de centre de alfabetizare unde cursurile predate de învăţători sunt urmate de 2800 cetăţeni şi cetăţence. Alte zece centre de alfabetizare au fost alcătuite la întreprinderi. Cursurile predate de 30 învăţători sunt frecventate de 546 înscrişi, iar la instituţii în cele 18 centre, învaţă 635 adulţi.

Au fost deasemeni reparate 13 biserici şi puse în stare de funcţiune alte 61.

Cu o gospodărie frumoasă şi cu o minte luminată, ţăranul român va face progrese uriaşe. Şi toate acestea se datoreşte oamenilor pe care el şi i-a ales la conducere.

REP.

Misterul crimei din Şos. Arcu

Curioasa asasinare

a tinerei Elena Cotea

S'a dus la Cinema şi nu s'a mai înapoiat. Ancheta autorităţilor

Cazul înregistrat Luni dimineaţa în cartierul gării a provocat vâlvă nu numai în sectorul unde, sa produs fapta mârşavă, dar şi printre cetăţenii domiciliaţi în toate colţurile oraşului.

De mulţi ani nu s'a mai pomenit în oraşul nostru o ispravă de acest gen. O fată de 14 ani; o copilă aproape, este ademenită, atrasă pe un loc viran din şoseaua Arcu. batjocorită, chinuită, maltratată. Fără îndoială că mârşăvia a fost săvârşită de mai multe persoane, nu de una singură,

La locul crimei

Luni dimineaţa, şoseaua Arcu era ticsită de oameni curioşi — ca întotdeauna în asemenea împrejurări — să vadă şi să audă despre ce este vorba. Cine e victima? De unde este ea? Cum, Doamne, a fost posibil să se întâmple o asemenea faptă?, — comentau cetăţenii de prin cartier, care se perindau cu mare interes pe şoseaua Arcu.

Au sosit de cu vreme şi comisari şi agenţi, şi gardieni publici şi s'au uitat cu atenţie la cadavru şi l-au examinat amănunţit cu multă grijă profesională. Cine ştie, poate — victima fiind deja recunoscută — oamenii politici şi-ar fi rememorat figura persoanei cu care întâmplător fata a fost văzută cândva.

Din păcate, investigaţiile pe care fiecare poliţist în parte le-a întreprins pe cont propriu n'a adus încă nici un rezultat.

S'a dus la Cinema şi nu s'a mai înapoiat

Dintru bun început atâta s'a putut afla: că nenorocita victimă este Elena Cotea, în etate de 14 ani, originară din comuna Golăeşti (Iaşi) şi care a fost crescută de mică de d-na Veronica Popescu din strada Florilor 5, o mătuşă.

Duminică pe la ora 6 după amiază, Elena a spus mătuşe sale că se duce la cinematograf.

A trecut seara, toată noaptea de Duminică şi Elena nu s'a înapoiat acasă. D-na Popescu—alarmată—a plecat în fugă să anunţe la Chestură.

In timp ce dânsa reclama faptul comisarului de serviciu, un agent dela Circumscripţia I telefona că pe un teren viran din Şos. Arcu s'a descoperit cadavrul unei fete. Şi s'au dat semnalmentele.

D-na Popescu şi-a dat imediat seama că e vorba de nepoata ei.

După unele păreri s'ar părea că sadicii criminali sunt nişte tineri. Muşcătura dela urechea dreaptă a victimei este produsă de un om tânăr.

Condamnări

pronunţate de Instanţa locală de sabotaj

Instanţa de Sabotaj de pe lângă Tribunalul local a pronunţat următoarele condamnări.

Avram Aron din com. Podul Iloaie a fost conoamnat la 10 mii lei amendă corecţională, pentrucă fiind pus sorul unei prese de ulei n'a ţinut la zi registrul de magazie.

— Ioana Petrescu din com. Prisacani, (Jud. Iaşi) a fost condamnată la plata sumei de 4 mii lei amendă corecţională, fiindcă a vândut cu supraţ articole de librărie.

— Herman Schwartz, fotograf din strada Socola 76 a fost condamnat la două luni închisoare corecţională pentrucă n'a declarat la stoc o cantitate de materiale fotografice.

Informaţii

— **INVĂŢĂTORI CONSIDERAŢI DEMISIONAŢI.** Următorii **învăţători** din Corpul didactic primar, se consideră demisionaţi pentru absenţe nemotivate de la post:

Olaru Vasile dela şcoala primară Uricani Iaşi, Saftiuc Emil dela şcoala primară Salcia şi Muraru Florentina de la şc. primară Ştefăneşti.

—ŞCOLARE. D-l: Gheorghe Dimitriu înv. gr. superior, tot la şcoala primară din com. Belceşti Iaşi, se deleagă subinspector şcolar de îndrumare şi control la dispoziţia Inspectoratului şcolar judeţean Iaşi, fără drept de diurne şi îndemnizaţii specială.

— Printr'o decizie publicată în Monitorul Oficial din 27 Martie crt. se hotărăşte ca Serviciile silvice judeţene pendinte de Direcţia Indrumării or Silvice din Ministerul Agriculturii şi Domeniilor se transformă în ocoale silvice M.A.D.

Astfel fostul serviciu Silvic al jud. Iaşi cu 1 ocol este acum Ocolul Silvic A.D. Iaşi, cu reşedinţa în oraşul Iaşi.

— RECTIFICARE DE VECHIME. Următoarelor profesoare care în prezent funcţionează în învăţământul comercial, li se rectifică vechimea la definitivat după cum urmează:

Todiraşcu Alexandrina profesoară de Şt. Naturale la Lic. Comercial de fete Iaşi la 1 Sept. 1933 în loc de 9 Martie 1939:

Galiţeanu Eugenia prof. de Şt. Naturale la Lic. Comercial de fete la 5 Oct. 1933 în loc de 9 Martie 1939;

Alexa Hortansa prof. de Limba Grrmană la Lic. Com. de fete Iaşi, la 1 Septembrie 1929 în loc de 23 Ianuarie 1931.

Sâmbătă 3 Aprilie
tragerea cl. I-a
a Loteriei de Stat
Jucaţi la Colectura Ieşenilor
Credinţa-Lemel
strada Lăpuşneanu No. 20
vis-a-vis de „Capitol"

Adunarea generală

a corpului contabililor

Duminică 21 Martie a avut loc la liceul comercial adunarea generală a corpului contabililor din Iaşi. Adunarea a fost prezidată de către dl. C. Botez, directorul Băncii Naţionale şi preşedintele corpului.

Au luat parte contabilii de toate gradele şi categoriile.

După ce preşedintele a dat cetire dării de seamă activităţii corpului din anul expirat, adunarea a dat descărcare consiliului pentru gestiunea sa şi s'a aprobat bugetul întocmit pe anul 1948.

Au luat cuvântul mai mulţi membri, care au exprimat o serie de deziderate, ce vor fi ţinute în seamă în cadrul viitoarei activităţi a corpului.

Dl. Botez a încheiat adunarea îndemnând pe cei prezenţi să depună toate eforturile pentru sprijinirea politicei economice a Guvernului.

P. Löv

COOPERATIVA
CETĂŢENEASCA
„6 MARTIE

aduce la cunoştinţă că magazinele de desfacere distribuie câte 10 kgr. arpacaş cu preţul de lei 30-kg.

Deasemenea se distribue săpun de rufe pe baza bonurilor de cartele pe lunile Februarie şi Martie, pe cartelele B. C. D. 1, D. 2 şi E.

Totodată mai distribue marmeladă, sodă de rufe, sare şi alte articole de coloniale.

Magazinul de sticlărie distribue diferite articole de uz casnic, sticle de lampă, oale, diferite servicii, etc.

Cooperativa Cetăţenească
„6 Martie"

PRIMĂRIA MUNICIPIULUI
IAŞI
OFICIUL ECONOMIC

Aduce la cunoştinţa populaţiei din Municipiul Iaşi că potrivit ordinului Nr. 192783 I Inst. Naţional Cooperatic Bucureşti se distribue produse industriale (pânzeturi articole casnice etc.) populaţiei agricole nevoiaşe şi nesalariate din mediul urban care nu au cartele pe puncte.

Solicitanţii se vor prezenta pentru înscriere la Cooperativa Ciurchi, Cooperativa I Maiu fost Sft, Vasile şi Cooperativa „Iaşul".

Cetăţenii din cartierele Nicolina şi Socola se vor înscrie prin Cooperativa „Iaşul".

Primar,
A. PALUGA
Dir. Of. Economic
C. RĂDUCANU

PIERDUT carnet de frecvenţă dela Facultatea de Medicină pe numele Klamer Frida, îl declar nul.

PIERDUT 3 cupoane de cartele alimente pe numele Preot C. Bogdan, Amalia C. Bogdan şi Ileana Bogdan Voinescu. Le declar nule.

PIERDUT cartea de muncă No. 029274 pe numele Ghelberg Hună. O declar nulă.

3 şi 4 Aprilie 1948
TRAGEREA CLASEI 1-a
A LOTERIEI DE STAT

OFICIUL INDUSTRIAL AL PRODUSELOR CHIMICE

FACE CUNOSCUT CĂ TOATE PRODUSELE CHIMICE DELA INTREPRINDERILE NOTATE MAI JOS

SUNT LIBERE LA VÂNZARE, ca:

ACID CLORHIDRIC (apă tare) în damigenele clientului	PHOENIX S. A. Bucureşti, str. Radu Cristian Nr. 9
	NITROGEN S. A. Buc., Calea Victoriei Nr. 63
	SOLVAY S. A. Buc., str. C. A. Rosetti Nr. 31
AMONIAC în damigenele clientului	NITRAMONIA S. A. Buc., str. Gr. Alexandrescu 86
	NITROGEN S. A.
ALAUN (Piatră acră) în lăzi sau saci de 50-100 kg.	PHOENIX S. A.
	MICA S. A. Buc., Calea Victoriei Nr. 63
CARBID în butoae a 100 kg.	NITROGEN S. A.
ALB DE ZINC (Z nkweiss) saci hârtie 40 kg. saci hârtie 20 kg.	SOLEX S. A. Buc., str. C. A. Rosetti Nr. 10
	COROANA S. A. Buc., Cal. 13 Septembrie 192
LITARGĂ lăzi 50-100 kg.	PHOENIX S. A.
	M NAUR Bucureşti str. Bursei Nr. 1
LITOPON pachete diferite mărimi	SOLEX S. A.
MINIUM DE PLUMB lăzi 50-100 kg.	PHOENIX S. A.
MINIUM DE FIER lăzi 50 kg.	M NAUR
SODĂ CALCINATĂ SODĂ CRISTALIZATA saci de hârtie 50 kg.	SOLVAY S. A.
SULFAT DE FIER (Calaican) lăzi, saci de hârtie 50-100 kg.	PHOENIX S. A. MĂRĂŞEŞTI S. A. Buc., str. Caraglale Nr. 1 bis
SULFAT DE SODIU CRISTALIZAT (Sarea Glauber) lăzi, saci hârtie 30-100 kg.	PHOENIX S. A. SOLVAY S. A.

Precum şi toate celelelalte produse chimice necesare tuturor industriilor agriculturii şi uzului gospodăresc, în afară de Acidul sulfuric, Soda caustică, Bicromatul de sodiu, Moliftanul şi Clorura de amoniu (Ţipirigul) pentru care cererile se vor adresa Oficiului Industrial al produselor chimice S. A. Bucureşti, Calea Victoriei 7

Magazinul Popular
STRADA LĂPUŞNEANU 44
anunţă că pentru *Primăvara* a primit:
STAMBA
STOFE de **PARDESIE**
STOFE de **COSTUME** toate culorile
precum şi
CAPTUŞELI de pardesie, haine şi mâneci

Sâmbătă 3 Aprilie
Tradiţionalul Bal al Orfelinatului O.S.E.
Muzică—Dans—Surprize
Bufet asortat şi eftin
In saloanele proprii special amenajate din strada Dobrogeanu Gherea No. 24 (fost Mârzescu)

AZI LA TRIANON
— PREMIERĂ — PRODUCŢIE 1948 —
DOI CAMARAZI
— IUBESC ACEIAŞI FATĂ! UNU-I VESEL ALTU-I TRIST —
cu **MAXIM STRAUCH şi MARX BERNES**
SENZAŢIONAL! MUZICAL! ACTUAL!

AZI LA SIDOLI O premieră 1948
o dramă impresionantă
OAMENI PE RUG
cu
PIERRE BLANCHAR şi MARIA MAUBAN
Un subiect covârşitor — O interpretare unică

O dramă răscolitoare
OCHII NEGRI
(Oci ciornia)
cu artişti:
SIMONE SIMON
JEAN PIERRE AUMONT
HARRY BAUR
Premieră
LUNI LA CAPITOL

ULTIMA ORA

PROECTUL noului buget al Statului

BUCUREŞTI 31. — Dl. ministru Vasile Luca a prezintat Comisiei ministeriale de redresare economică noul buget general al Statului.

El se cifrează la 108 miliarde şi 682 milioane lei.

Bugetul se bazează pe resursele ordinare, impozite, producţia de Stat şi excedentele regiilor publice.

Impozitele se vor aplica progresiv, după venitul fiecărui contribuabil.

Impozitele indirecte vor fi sensibil micşorate, prin degrevări la taxele vamale, la cifra de afaceri, la impozitul excepţional etc.

S'au avut în vedere economii stricte care îngăduie să se realizeze un fond de investiţii de 16 miliarde lei.

Comisia ministerială a aprobat proectul de buget.

300 vagoane zahăr în comerţul liber

BUC. 31 — Ministerul industriei şi comerţului a hotărît ca o cantitate de 300 vagoane zahăr să fie vândută în comerţul liber la preţul de 200 lei kgr.

Vânzarea se va face prin prăvăliile de coloniale, Magazinele de Stat şi Cooperative, odată cu distribuţia zahărului pe cartele.

Se va vinde câte un kg. de persoană, fără nici o legitimaţie.

Repartizarea mandatelor

BUC. 31 — Ministerul Justiţiei comunică următoarea repartiţie a mandatelor în Marea Adunare Naţională:

F.D.P. 405 mand.
Liberali (Bejan 7 „
Ţăr-Dem. (Lupu) 2 „

Sindicaliştii englezi împotriva politicii guvernului

LONDRA 31. (Rador) — La conferinţa dela Black-Poal, Sindicatul Funcţionarilor Comerciali a condamnat cu asprime politica de blocare a salariilor dusă de guvern.

Ziarul „Dailly Worker" anunţă că niciunul dintre delegaţii care reprezintă 375000 de membri ai acestor sindicate nu a aprobat politica guvernului cu privire la salarii. Toţi vorbitorii au subliniat că această politică va duce la tulburări în industrie şi va adânci haosul economic.

S'a hotărît să se înceapă fără întârziere, negocieri în vederea măririi cu o liră sterlină pe săptămână a salariilor funcţionarilor comerciali din magazine.

In privinţa preschimbării cartelelor

Oficiul Economic Judeţean face cunoscut tuturor intreprinderilor şi instituţiilor din localitate să nu elibereze salariaţilor cartele noui de alimente, fără a reţine cotoarele vechi, care urmează a fi depuse la Oficiul Economic.

COMERCIANT IEŞAN victima unui accident de circulaţie

Un grav accident de circulaţie s'a petrecut eri dupa amiază în localitate.

Mergând pe str. Costache Negri numitul Anghel Gh. comerciant din Piaţa Halei, a fost ajuns din urmă de autocamionul proprietatea I.M.I. cu nr. 1060 Iş. condus de şoferul Harabagiu Vasile şi izbit.

Kostogolindu-se la pământ victima a ajuns sub roţile maşinei, care i-a zdrobit picioarele. In stare gravă victima a fost transportată la spital. Din declaraţiile martorilor oculari reese că negustorul ar fi fost în stare de ebrietate şi că ar fi lunecat singur sub camion.

Biroul circulaţiei a întreprins o anchetă.

Control economic la fabrica Viscotext

Sesizate că la fabrica „Viscotext" din str. Sf. Lazăr s'ar petrece oarecare neregulii, organele serviciului de control Economic au efectuat o verificare în cursul zilei de eri.

Cu această ocazie s'a stabilit că administratorul întreprinderii d. Zibenberg, nu poate justifica o mare cantitate de bumbac.

Citiţi „OPINIA"

In Italia

SE PREGĂTESC alegeri prin teroare

ROMA 31 (Rador) — In cursul campaniei preelectorale din Italia, partidul democrat în colaborare cu grupurile fasciste, încearcă să provoace conflicte atacând întrunirile Frontului Democratic Popular. Conducătorii democraţilor-creştini şi reprezentanţii Vaticanului cer în discursurile lor ca aparatul de stat să fie înarmat la maximum pentruca guvernul să-şi poată asigura astfel victoria în alegeri.

In discursul său rostit Luni la Frossima, de Gasperi a declarat din nou că partidul guvernamental nu are intenţia să cedeze puterea unui alt partid.

In spiritul acestei politici de a obţine victoria cu orice preţ, membrii partidului guvernamental şi elementele fasciste intensifică agresiunile teroriste împotriva democraţilor.

In contra teroarei guvernului, muncitorii din numeroase fabrici au încetat Marţi, lucrul.

Valabilitatea completă a vechilor cartele cu puncte pentru oraşele din provincie

BUCUREŞTI 31.— (Agerpres) Societatea Comercială de Stat pentru distribuirea produselor raţionalizate face cunoscut magazinelor din provincie că dispoziţia de a nu se vinde ţesături de bumbac pe baza punctelor din vechile cartele priveşte numai magazinele din Capitală.

In consecinţă, vânzarea ţesăturilor de bumbac continuă în restul ţării, în condiţiunile de până acum.

Orice nerespectare a acestor dispoziţii va fi calificată drept refuz de vânzare şi sancţionată potrivit legii sabotajului.

*

După cum s'a anunţat, vechile cartele cu puncte sunt valabile până la 1 Iulie a. c.

La cartelele, noi, pe lângă punctele prevăzute în ele, se vor mai vinde în plus ţesături de bumbac, între 12 şi 6 metri (după felul cartelei.)

*

Cantitatea punctelor necesară pentru diferite mărfuri a fost scăzută.

Prin noua distribuţie situaţia se prezintă astfel:

Pentru un metru stofă de 1—1,40 mtr. 24 puncte;

Pentru un metru stofă de 0,70—1 mtr. 12 puncte;

Pentru un metru stofă de palton 40 puncte;

Pentru un metru ştofă de pardesiu 24 puncte;

Pentru un metru mătase de 1 m. 4 puncte;

Pentru un metru mătase p[illegible] 1 m. 8 puncte;

Pentru un mosor de aţă 1 punct;

Pentru o pereche de ciorapi 4 puncte;

Pentru o flanea de corp 16 puncte.

Pentru o flanea indispensabili 10 puncte;

Pentru un combinezon mătase 8 puncte;

Pentru o pereche chiloţi damă 6 puncte;

Pentru o cămaşă milaneză 12 pct.

La confecţiuni numărul punctelor a fost deasemenea redus. Astfel: pentru un palton sunt necesare 100 de pct un costum 72 pct. un sacou 48 pct. o pereche pantaloni 24 pct. un costum băieţi 48 pct. un palton băieţi 50 pct. un pardesiu băieţi 30 pct, un costum copil 24 pct. un palton copil 30 pct. un pardesiu copil 20 pct.

Pentru confecţionarea cămăşilor se vor considera 3 metri pânză din bonuri speciale pentru fiecare confecţiune, pentru chiloţi 1 metru, iar pentru indispensabili 2 metri.

Un cunoscut magazin ieşan inculpat pentru sabotaj

Efectuând un control inopinat la magazinul „Favorit" din str. Cuza-Vodă, proprietatea d-lor Lupu Reidler şi Valdman Herman, organele Serviciului Judeţean de Control Economic au constatat grave abateri.

S'a stabilit astfel că se fac vânzări de mărfuri fără bon sau factură, au fost introdu-se diferite mărfuri în magazin fără factură sau alte forme legale.

Deasemeni au fost găsite în magazin diferite articole primite spre vânzare în consignaţie, fără ca acestea să fi fost înregistrate undeva, deşi se realizau dinaceste articole beneficii destul de mari.

Intrucât patronii acestui magazin nu sunt la primul lor sabotaj economic, s'a dispus trimiterea lor în judecata instanţei de sabotaj.

Alianţă bulgaro-română

SOFIA 31. — Din cercurile Ministrului de externe se anunţă că în curînd se va semna un tratat de prietenie, colaborare şi ajutor reciproc între Bulgaria şi Polonia.

Conferinţă pan-american

NEW-YORK 31 — Conferinţa pan-americană ce s'a deschis la Bogota, are drept scop de a intensifica controlul Statelor Unite în ţările Americei Latine.

Insă nord-americanii întâmpină rezistenţa Argentinei.

Prinderea unui falşificator de bonuri pentru pâine

De câtva timp, administraţia brutăriei „6 Martie" din Tătăraşi a constatat la totalizarea bonurilor de pâine, că au fost strecurate şi o serie falşe.

Sesizându-se de acest fapt, Serviciul Jud. de Control Economic a dispus cercetări, pentru aflarea falşificatorilor. In acest scop s'a deplasat la faţa locului, controlorul economic Zotta C., care a reuşit să surprindă pe individul Mihai Braşoveanu din str. Hanciuc 18 în timp ce încerca să plaseze la ghişeu 40 bonunri falsificate.

Cercetat, falşificatorul a recunoscut faptele arătând cum opera. Asupra lui Braşoveanu au mai fost găsite 40 de bonuri în curs de falşificare. Cercetările sunt în curs.

In chestiunea alegerii noului Patriarh

BUCUREŞTI 31. — Un ziar a anunţat că după Paşti se va proceda la alegerea noului Patriarh şi a Chiriarhilor la episcopiile vacante.

Ziarul a şi precizat că pentru demnitatea de Patriarh candidează: I. P. S. Mitropolit Justinian, Pr. prof. Gala Galactio, I. P. S. Firmilian al Craiovei, I. P. S. Emilian al Sucevei, Episcopii Nicolae al Oradiei, Iosif al Argeşului şi Colan al Clujului.

Cercurile autorizate dezmint în întregime această ştire.

Nu s'a fixat nici o dată de alegeri şi nu s'a anunţat nici o candidatură

Citiţi OPINIA

PIERDUT cartela de alimente pe numele Popovici Alex. Găsitorul este rugat a o aduce la adm. ziarului contra recompensă.

In caz contrar o declar nulă.

Turneul teatrului Atlantic „Nora Piacentini"

Prezintă Marţi 20 şi Miercuri 21 Aprilie matineu ora 4 şi seara ora 8

„COADĂ LA STROE"

de N. STROE, AUREL FELEA, ELLY ROMAN şi N. KANER
cu N. Stroe şi întreg ansamblul şi montarea din Capitală

In actul al 2-lea «Un film cu Stroe»

Muzica de ELLY ROMAN

Biletele s'au pus în vânzare la cassa teatrului SIDOLI

TEATRUL NAŢIONAL
Joi 1 Aprilie ora 8
FEMEIA INDARATNICA
de
W. Shakespeare

ORA 12

ANULAREA comprimărilor de funcţionari la Bănci

BUCUREŞTI 31. (Agerpres) — Comisiunea Centrală pentru repartizarea raţională a forţelor de muncă, a hotărît anularea tuturor comprimărilor de personal făcute dela data de 1 Ianuarie 1948 la băncile din întreaga ţară. Toate băncile sunt obligate să reprimească în serviciu pe toţi salariaţii declaraţi disponibili (comprimaţi după data de 1 Ianuarie 1948.

REGLEMENTAREA cumpărării de acţiuni

BUCUREŞTI 31 — S'a hotărît ca cumpărările de acţiuni, fie de persoane fizice, fie de societăţi comerciale, să nu se poată face decât cu aprobarea prealabilă a Ministerului de industrie şi comerţ.

Asistenţă dentară la sate

BUCUREŞTI 31 — Ministerul sănătăţii a cerut Inspectoratelor să trimită tablouri privitor la necesitatea asistenţei dentare în mediul rural.

Pe baza tablourilor, se va face repartiţia dentiştilor la sate, în cadrul obligaţiei tinerilor dentişti de a face stagiu la ţară.

Statele-Unite au introdus Spania în „planul Marshall"

NEW-YORK 31. — Cu 149 voturi, contra 52, Camera Reprezentanţilor a admis aseară propunerea de a introduce Spania în planul Marshall.

Votul este preliminar, urmând a fi complectat printr'un vot definitiv. Deasemenea, va fi necesar şi un vot al Senatului.

Chestiunea unui armistiţiu în Palestina

NEW-YORK 31.— In şedinţa de ieri a Consiliului de Securitate, delegatul Statelor-Unite a propus să se impue un armistiţiu între evrei şi arabi în Palestina.

Dl. Gromîco a acuzat Statele-Unite că urmăresc să-şi stabilească în Palestina o bază strategică.

Discuţiile au fost amânate pentru astăzi.

Mari căderi de zăpadă în Turcia

ANKARA 31.— O puternică manfiestare de iarnă s'a produs în toată Turcia. Cantităţi mari de zăpadă au căzut în diferite regiuni. La Ankara stratul de zăpadă atinge 20 centimetri grosime. Viscolul bântue pe Marea Neagră.

BIBLIOTECA UNIVERSITĂȚII IAȘI

ANUL 40 Nr. 468

ABONAMENTE

Lei 450 . . . . . 3 luni

„ 5.000 întreprinderi, autorități pe un an

Atelierele tipografice
IAȘI, Str. ȘTEFAN CEL MARE 50-52

4 Pagini 5 Lei

OPINIA

ZIAR POPULAR COTIDIAN

Vineri 2 Aprilie 1948

Redacția și Administrația
IAȘI, STR. ȘTEFAN cel MARE Nr. 52

TELEFOANE:
Redacția. . . Nr. 1209
Administrația . . . 2042
Serv. de noapte. . . 2088

Director C. R. GHIULEA

Reînvierea culturală a Iașului pe temeiul nouei întocmiri constituționale

Marea adunare națională a fost desemnată prin votul entuziast al poporului. Problema care ne interesează acuma este înfăptuirea noei Constituții.

Cadrul general și principiile viitorului pact fundamental sunt cunoscute prin proectul întocmit de Frontul Democrației Populare. Acest proect a fost dezbătut în presă și în cercurile largi cetățenești.

Acceptând programul și investind pe candidații F. D. P. corpul electoral a acceptat, implicit, și textul proectului constituțional. Marea adunare constituantă a căpătat dela popor mandatul să legalizeze proectul în cauză.

Mici schimbări de redactare s'ar putea produce la discuția în Constituantă. Dar principiile generale și prevederile esențiale vor rămâne așa cum au fost prezentate națiunii și aprobate de dânsa.

Ceia ce va comporta o discuție mai amănunțită va fi elaborarea legilor de organizare conform prevederilor Constituției, pentru punerea în aplicare a principiilor constituționale.

Pe noi ieșenii ne va interesa în special felul cum vor lua ființă organele locale ale puterii publice, și aplicarea la noi a Art. 23 și 24 din Constituția nouă.

Aceste articole prevăd angajamentul Statului de a organiza învățământul, a sprijini dezvoltarea științei și artei, a înființa institute de cercetări, biblioteci, edituri etc.

Și cum Iașul a avut totdeauna faima meritată de prim centru cultural al țării, e dela sine înțeles că amintitul angajament constituțional va fi menit să refacă și să complecteze

C. R. G.

(Continuare în pag. 2-a)

In Nordul îndepărtat

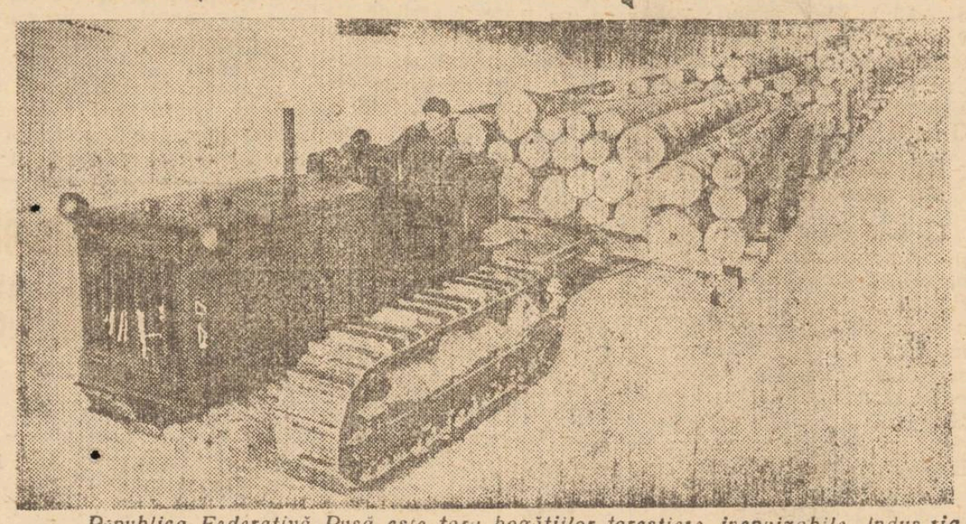

Republica Federativă Rusă este țara bogățiilor forestiere inepuizabile. Industria forestieră a Republicii dă țării anual sute de mii metri cubi de lemn.
In clișeu transportul lemnului la linia de cale ferată.

Incepe campania anti-malarică în regiunea Iașilor

Inființarea unor infirmerii mobile la sate

Preocuparea continuă a Guvernului pentru ridicarea nivelului sanitar al poporului ia forme tot mai concrete.

Planurile elaborate în mare sunt cercetate cu atenție de autoritățile locale și aplicate după posibilitățile și specificul fiecărei regiuni.

In special satele noastre, țărănimea noastră, vizitată în trecut de candidați grăbiți numai în preajma alegerilor, se află astăzi pe primul plan al preocupărilor cârmuitorilor.

Sunt multe de făcut în această direcție, e greu ca să schimbi fața lucrurilor dintr'odată. Prin muncă și perseverență însă situația va fi schimbată.

Județul Iași

a fost inclus în planul general elaborat de Ministerul Sănătății în cadrul campaniei antimalarice.

In multe sate din județul nostru jumătate sau chiar trei sferturi din populație sufera de malarie.

Dacă ar fi să facem o socoteală cât de simplă am putea constata că un număr enorm de zile de muncă sunt pierdute de către țărănimea muncitoare din cauza acestei boli.

Regiunile mlăștinoase oferă un teren bun pentru creșterea și desvoltarea țânțarilor, agenții transmițători ai malariei.

Toate aceste regiuni au fost depistate și delimitate de medicul șef al județului Dr. Ion Spânu, sub a cărui conducere se va desfășura campania anti-malarică, în județul nostru.

D-sa a pus la punct toate chestiunile tehnice și de ansamblu.

In toate satele cu un procentaj mare de malarici vor fi instalate echipe stabile formate din personal de specialitate.

Mari cantități de materiale

Ministerul Sănătății a și anunțat că masive cantități de materiale sanitare, praf insecticid de tip D. D. T. etc... vor fi puse la dispoziția medicului-șef al județului care îl va întrebuința unde va fi nevoie.

Și o inițiativă locată

In cadrul aceleași acțiuni de ridicare a satelor noastre, organele sanitare locale au luat o inițiativă demnă de subliniat. Este vorba de crearea unor ambulanțe și infirmerii mobile care se vor deplasa în mod continuu în toate comunele județului.

Necesitatea înființării acestor infirmerii a pornit dela faptul că în timpul primăverii și mai ales în timpul verii, bântuie la sate, diferite enterite, și din cauza acestor boli, un număr mare de oameni sunt scoși din muncă.

*

Campania anti-malarică, care se va desfășura anul acesta pe o scară mare și cu ajutorul celor mai noi mijloace pe care ni le pune la îndemână știința cași crearea infirmeriilor mobile la sate constituie un început din cele mai serioase pentru ridicarea și ameliorarea nivelului de trai al sătenilor.

Z. SANDU

Elevii-ostași la examen

In lupta pentru lichidarea analfabetismului armata nu mai are neștiuitori de carte. Aspecte dela un examen

După cum arătam într'un reportaj anterior, cazarma în regimul democrat al R. P. R. dintr'un loc de teroare și pedepse a devenit o adevărată școală.

Și în cazarma nouă, printre alte sarcini asumate de tinerii ostași, a fost și aceia ca nici un tânăr să nu părăsească cazarma fără a fi învățat carte.

In spiritul nou care a animat instituțiile noastre militare, ostașii analfabeți în timpul liber, când nu au instrucție, și în orele speciale, schimbând raniță cu tăbliță și pușca cu plumbul au învățat să silabisească alfabetul și să facă socoteli.

La educarea ostașilor au participat benevoli zeci de învățători din raza Inspectoratului Iași și serviciile de educație.

Un examen emoționant

Cursurile de alfabetizare ale ostașilor cu constat din 2 cicluri. In ciclul I au fost cuprinși ostașii care nu știau deloc carte și care după ce căpătau primele cunoștințe erau trecuți în ciclul II. Absolvenții ciclului II sunt asimilați cu absolvenții a 4 clase primare.

Zilele acestea a avut loc un examen pentru promovarea ostașilor din ciclul I în ciclul II și absolvirea celor din ciclul II.

In localul cercului teritorial s'au prezentat la examen ostașii care cu frecventat cursurile de alfabetizare.

Prin fața comisiei prezidată de dl. insp. școlar Ovidiu Rotaru, din care a făcut parte dl. căpitan Pletea și câțiva învățători s'au perindat „elevii".

Aspecte

Dl. insp. Ovidiu Rotaru a dictat tema scrisă. „Trăiască Republica Populară Română!" au fost cuvintele pe care toți ostașii s'au străduit să le scrie cât mai frumos.

A urmat examenul oral. Intrebări simple dar edificatoare au fost puse ostașilor care se străduiau să

D. EMIL BODNĂRAȘ
Ministrul Apărării Naționale

răspundă cât mai bine.

Iată-l pe Petre Iosif. „Ce meserie ai d-ta ca civil?" „Sunt negustor ambulant!" „Păi nu te înșelau clienții dacă nu știai să socotești?" „Mă înșelau, dar acum când am să ies de la armată nu voi mai fi înșelat!"

— Cât fac 3 ori 4?

— Soldatul se gândește o clipă și apoi răspunde prompt: „12".

Niță Marin un oltean deghețat ne spune: „Am vrut ca până la alegeri să știu să scriu și să citesc bine. Să știu cu cine trebue să votez, și să citesc cuvintele celor care vorbesc în numele poporului!"

Iată-i trecând unul câte unul. Cei 231 de soldați care au căpătat primele cunoștințe scriu pe tablă, fac socoteli și răspund vioi la întrebările de inteligență.

Primii sunt jandarmii!

Și cei care se prezintă mai bine sunt jandarmii. Au luat notele cele mai mari: 7, 8, 9 și chiar mulți au luat zece. Pregătiți de plt. elev Roșculeț au progrese record într'o lună și jumătate. Citesc și scriu, cum se spune „ca apa". Jandarmii democrați au dovedit și de această dată lucruri frumoase.

Au fost scene impresionante când soldați voinici, bărbați

ST. P.

(Continuare în pag. 2-a)

700 tineri au muncit ieri la refacerea Iașului

Am subliniat în unul din numerile trecute ale ziarului nostru că oamenii muncii din Iași au întâmpinat prin muncă ziua alegerilor, ziua de 28 Martie.

Și am arătat totodată că, angajamentele luate de lumea muncitoare de a contribui cu folos la opera de reconstrucție a orașului — angajamente care au dat rezultate frumoase până la 28 Martie, vor fi extinse și mai mult în viitor.

O dovadă este faptul că ieri, Miercuri 31 Martie un număr de 700 tineri (studenți, elevi, utemiști) au muncit voluntar pe șantierele Iașului.

In Piața Unirii, în Păcurari, pe str. Lăpușneanu, pretutindeni brigadierii voluntari au lucrat cu un elan și însuflețire sporită.

Suntem informați că autoritățile de resort se vor întrunf curând și vor elabora un măreț plan de muncă pentru intensificarea reconstrucției Iașului.

Rezultatele vor fi dintre cele mai remarcabile.

Treptat, orașul va căpăta un aspect mai civilizat.

Urmele războiului vor dispare astfel, și se va ridica un oraș nou, proaspăt, curat, — un oraș reconstruit prin efortul voluntar și neprecupețit al tuturor cetățenilor care trăesc aici.

In curând Se inaugurează la Iași cursuri de instruire pentru asesorii populari

La Tribunalul local s'au primit o serie de instrucțiuni privitoare la organizarea unui curs de instruire pentru asesorii populari din Iași.

Aceste cursuri vor începe în prima decadă a lunii Aprilie. Vor participa asesorii populari titulari și supleanți, precum și membrii din Sindicate, desemnați de Consiliul Județean al Sindicatelor.

Programul de predare al cursurilor este deja alcătuit. Se așteaptă numirea conducătorului școalei și a corpului profesional.

Cursuri de instruire pentru asesorii populari se vor organiza și la sediile principale ale instanțelor judiciare din Județul Iași.

Despre magazinele de Stat

Magazinul de Stat „Iașul" care s'a deschis zilele acestea în orașul nostru și-a format deja o clientelă, iar vânzările efectuate au depășit așteptările.

Vin să cumpere din magazinul statului țărani, foarte mulți țărani, ceeace denotă că standardul de viață a sătenilor noștri a crescut mult. Sunt clienți ai acestui magazin orășeni de toate categoriile și mulți provinciali, ceeace îndreptățește speranța noastră că Iașul va deveni un centru comercial.

Toți aceștia cumpără cele necesare la magazinul „Iașul" fiindcă este aprovizionat cu mărfuri de superioară calitate, care nu pot fi găsite aiurea, fiindcă prețurile sunt mai reduse și fără personalul politicos.

Dar nu numai din aceste motive. Cetățeanul nostru își dă seama de rolul economic pe care îl îndeplinește acest magazin. El știe că magazinele statului trebuesc să ducă și vor duce la normalizarea completă a comerțului, vor zădărnici orice tentativă de speculă și, în măsura în care va crește producția, vor ieftini mărfurile.

Deaceea, cetățeanul — chiar atunci când îi se oferă o marfă de aceeași calitate și la același preț de către un comerciant oarecare — cumpără la magazinele Statului.

ION LUCREȚIU

(Continuare în pag. 2-a)

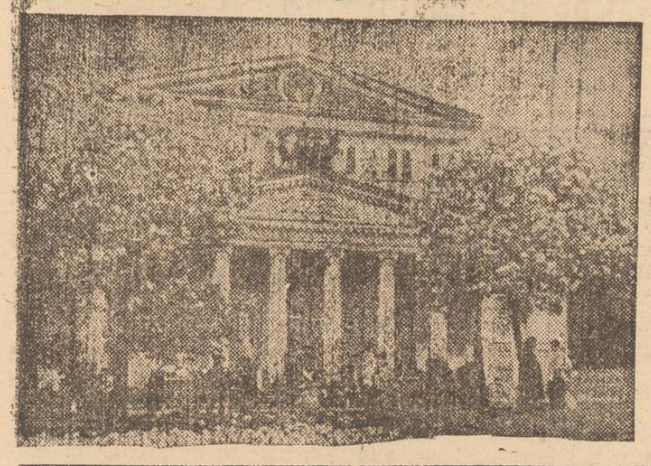

Marx și știința marxistă a artei

Una din clevetirile ideologilor burghezi este afirmația acestora că nu există o știință marxistă a artei, deoarece — spun ei — Marx și Engels nu au lăsat un tratat special în care să-și fi expus vederile asupra acestei manifestări a spiritului uman.

Burghezia cunoaște prea bine marea importanță pe care o are arta în trezirea și formarea conștiinței de clasă a maselor muncitoare și deaceea, pe lângă faptul că împiedică în fel și chip orice manifestare artistică cu conținut progresist și socialist, caută să nege însăși existența unei baze teoretice a acestei arte.

In realitate însă, abia cu Marx și Engels începe adevărata știință a artei.

Doctrinele estetice de până la Marx, inclusiv cele ale lui Platon și Hegel, nu au dat decât o explicație metafizică și idealistă a acestei laturi a activității umane, fără să definească în mod just, științific, însăși substanța și locul artei în viața omului și a societății.

Teoreticienii premarxiști priveau arta ca un fenomen misterios și caracterizat prin complecta lui independență de ceeace constitue fluxu concret al vieții.

„Inspirație", „catharsis", „trăire interioară" — iată axele în jurul cărora se învârteau doctrinele estetice din cea mai îndepărtată antichitate până la Marx. Spre deosebire de aceste sisteme estetice, Marx vedea în artă o reflectare a vieții materiale a societății, atribuindu-i un rol foarte important în lupta ideologică și politică a proletariatului, în misiunea sa istorică de făurire a societății socialiste fără clase.

După Marx și Engels, „omul se afirmă în lumea materială, nu numai prin mijlocirea gândirii, ci și prin mijlocirea sentimentelor sale', a căror manifestare, întrupare și comunicare formează totalitatea fenomenului artistic.

Insăși arta, ca și necesitatea ei, nu apare dela începutul existenței omului, ci ca un fenomen istoric pe o anumită treaptă de desvoltare socială.

In societatea bazată pe exploatare, menirea practică a artei constă în a fi o armă a clasei dominante. Ea contribue la infiltrarea în conștiința oamenilor a concepțiilor ce convin vârfurilor exploatatoare și în același timp, ea poate să servească clasei exploatate în lupta sa de eliberare.

Marx și Engels subliniază în special că arta este dependentă de lupta de clasă, este partinică în cel mai larg sens istoric.

Teoreticienii burghezi neagă caracterul de clasă al artei, străduindu-se în felul acesta să mascheze influența mare a acesteia întru consolidarea regimului de asuprire a maselor muncitoare. Marx și Engels, dimpotrivă, declară fățiș că arta socialistă proletară servește cauza eliberării omenirii de sub capitalismul sângeros și asupritor.

In lucrarea lor „Ideologia germană", Marx și Engels desvălue izvorul care dă naștere ideilor, concepțiilor și conștiinței umane.

Arta are același izvor, deoarece ca și acestea din urmă, ea nu este decât o latură a vieții spirituale, a ideologiei. Marx și Engels spun:

„Producția de idei, de concepții, de conștiință, este nemijlocit la începutul ei cu activitatea materială și relațiile materiale dintre oameni — formând oglinda vieții reale... Conștiința nu poate fi nimic altceva decât existența conștientă, iar existența oamenilor este procesul real al vieții lor."

Marx și Engels au făurit noua lor concepție estetică și prin faptul că au pus bazele giganticei enciclopedii științifice, materialiste-dialectice, a culturii universale. De numele lor este legată noua concepție filosofică asupra lumii și istoriei, noua doctrină

(Continuare în pag. 2-a)

PUNCTE

D-na Ella Urmă

apreciata cântăreață ieșană deține rolul principal din opera „Lakmé" de Leo Delibes. Rolul va fi interpretat alternativ cu d-na Ec. Carp care va cânta rolul la premieră.

„In numele vieții"

este un puternic film sovietic care rulează săptămâna aceasta la Iași și care pune o interesantă problemă științifică.

Pe lângă tema sa profund umană filmul mai aduce și jocul plin de prospețime a artistei Telikowskaia.

Baletul

operei Moldova a fost pus în scenă de d-na Nutzi Grunea.

„Frou-frou"

este titlul unui viitor turneu care va vizita Iașul cu d-nele Maria Filotti și Marietta Deculescu.

„Gaițele"

Comedia d-lui Al. Kirițescu se repetă la Teatrul Național în direcția de scenă a d-lui I. R. Matache. Premiera va avea loc în curând iar distribuția cuprinde pe d-nele: Mărioara Davidoglu, Eliza Nicolau, Silvia Ionașcu, Florica Damian și d-nii Gică Popovici, C. Protopopescu și I. Schimbinscki.

Dl. Miluță Gheorghiu

va interpreta rolul principaladin „Coana Chirița" în cadrul unui spectacol care va fi dat în cursul lunii Aprilie în scop de binefacere.

Dl. Vasile Rebega

profesor la Conservatorul de muzică și Artă dramatică va cânta rolul Hadji din opera „Lakmé" la premieră.

Oameni și fapte din U. R. S. S.

60 noi băi publice într'un raion

In colhozurile raionului Sirocoe, regiunea Dnepropentrovsk, au fost construite în ultimul timp 60 băi publice. Pe lângă aceasta se construiesc numeroase băi publice în colhozurile și în centrele de mașini și tractoare din raionul Krivoi-Rog, Dnepropetrovsk și altele.

Hârtie din Uzbekistan

Muncitorii industriei de hârtie din Uzbekistan și-au propus să organizeze o secțiune pentru prelucrarea deșeurilor de bumbac —cea mai bună materie primă pentru fabricarea hârtiei de calitate superioară.

Combinatul de fabrici de hârtie din Taşkent livrează acum hârtie de toate calitățile — pentru tipar, pentru scris și pentru împachetat. Producția de hârtie de calitate superioară s'a dublat.

Combinatul dispune în prezent de 2 instalații complexe pentru fabricarea hârtiei. Până la sfârșitul planului cincinal însă numărul lor se va ridica la 4. Acum se montează instalații pentru fabricarea hârtiei de caete, iar în curând vor fi montate instalații pentru producția de hârtie fotografică și de copiat.

Guvernul uzbec, apreciind inițiativa valoroasă a colectivului de muncitori, a distins 30 persoane cu diplomele de onoare ale Prezidiumului Sovietului Suprem al Republicii Uzbece.

Grija pentru sănătatea minerilor din Donbas

In fiecare lună sute de mineri metalurgiști și constructori de mașini din regiunea Stalino își petrec concediul și urmează tot felul de tratamente la cele mai bune sanatorii din țară. Numai sindicatul minerilor din regiunea Stalino a alocat 10 milioane 500 mii ruble pentru ca membrii săi să se poată recrea anul acesta în sanatorii și case de odihnă. 8400 mineri vor vizita stațiunile balneo-climaterice depe țărmul sudic al Crimeii, de pe țărmul caucazian al Mării Negre, din Georgia și Ucraina.

Noi școli superioare de silvicultură

La toamnă, odată cu începerea noului an școlar, Ministerul învățământului superior al URSS, va deschide noui facultăți de silvicultură, în afara celor 6 școli silvice superioare existente. Asemenea facultăți vor ființa pe lângă institutele de agronomie din Altai Kazahstan și Başkiria. In cadrul Institutului de agronomie din Kiev se va deschide o facultate de ameliorare a pădurilor, iar pe lângă Institutul de silvicultură din Voronej — o facultate de ameliorare a pădurilor și de mecanizare a gospodăriei forestiere.

Prăvălii ambulante pentru colhozuri

O serie de Cooperative sătești de consum, au luat inițiativa să organizeze mici prăvălii ambulante pentru aprovizionarea cu mărfuri de mare consum a colhozurilor depărtate. In acest scop cooperativelor din satele situate la mari distanțe de oraș s'a trimis un mare asortiment de țesături și încălțăminte, precum și zahăr, petrol lampant, săpun, chibrituri și altele.

In timpul însămânțărilor de primăvară, numărul prăvăliilor ambulante va fi dublat.

Moscova — Așhabad în 11 ore

Odată cu venirea primăverii, pe traseele aeriene ale URSS. au început să circule avioanele exprese de pasageri. Pe lângă avioanele rapide de pasageri „U. R. S. S. L-851" sunt folosite acum avioanele de viteză și mai mare. — „Iliușin-12". Acest avion parcurge distanța Așhabad-Moscova în numai 11 ore, pe când cu trenul rapid drumul durează 6 zile și 6 nopți.

Avioane expres din cele mai confortabile circulă deasemenea între Moscova și Habarovsk (Extremul Orient) și Moscova-Iacutsk (oraș depe fluviul Lena).

Târg în Republica Buriat-Mongolă

La Ulan-Ude, capitala Republicii Autonome Buriat-Mongole, s'a deschis un târg pe întreaga republică. Aci se găsește un mare asortiment de postavuri de lână și mătase precum și diferite obiecte folosite atât la sat cât și în oraș. Colhoznicii au adus multă făină, carne, pește, unt, vânat, nuci, etc. In prima zi a târgului s'au vândut mărfuri în valoare de un milion ruble.

Reînvierea culturală a Iașului

pe temeiul nouei întocmiri constituționale

(Urmare din pag. I-a)

instituțiile de cultură și artă ale capitalei moldovenești.

Vor trebui refăcute și completate clădirile de învățământ : universitatea, facultatea de medicină, școlile secundare și primare. Unele instituții vor trebui să-și capete localuri proprii. Vor trebui înzestrate laboratoarele și bibliotecile, create institute de cercetări etc. In orașul unde s'a fundat prima asociație serioasă de cercetări științifice : „Societatea de medici și naturaliști".

Noi sperăm că această înviere culturală a Iașului va începe cu precădere și foarte curând. Chiar în bugetul noului exercițiu financiar e prevăzută suma de 16 miliarde lei, pentru investiții. Proporțional cu populația provinciilor, ar însemna să revie Moldovei între 2 jum. și trei miliarde lei. Din această sumă s'ar cuveni să se aloce Iașului între 500 milioane și 1 miliard lei, ca oraș care a suferit cel mai mult din pricina războiului, și ca centru de însemnată iradiație spirituală. Iar cea mai proprie investiție în Iași ar fi aceia de ordin cultural, cu repercursiuni asupra țării întregi.

Asemenea perspective bune pentru Iași întrevedem și dorim, pe temeiul noei așezări constituționale.

Elevi-ostași la examen

(Urmare din pag. I-a)

In toată firea au silabisit cu gingășie literele alfabetului sau au descifrat în silabe propozițiuni.

Ținuți în intuneric de regimurile trecute politice, au fost lipsiți de lumina și binefacerile cărții. Astăzi drumul lor a fost deschis spre noi posibilități spre noi perspective.

Realizările democrației

La sfârșitul examenului a luat cuvântul d. insp. școlar Ovidiu Rotaru care în cuvinte calde a arătat ce înseamnă știința de carte pentru ostașii democrați : „Cei care ați absolvit ciclul I de carte, mergeți la școala din sat când vă eliberați pentru a absolvi școala primară și a putea fi astfel în rând cu oamenii Lupta noastră împotriva analfabetismului este necruțitoare, și regimul democrat va face totul ca în țara noastră să nu mai fie neștiutori de carte !" Ostașii au ascultat cu încredere cuvintele d-lui insp. Rotaru și în ochii lor se citea hotărârea de a-i urma sfaturile.

In acelaș senz a vorbit și d. căpitan Pletea...

. . . . . .

Când au ieșit de la examen „elevii" erau fericiți. Pășiseră pe un nou făgaș al vieții lor.

Și încolonați au pornit cu hotărârea de a merge mai departe pe drumul progresului !

Despre magazinele de Stat

—Urmare din pag. I-a —

Mai există încă un motiv serios care îl determină să fie clientul Statului.

Faptul că azi Statul nu mai este un organ de opresiune al păturilor sociale explotatoare, ci un organ de apărare a drepturilor și libertăților obștești, un regulator al vieții sociale. Cumpărătorul este conștient că tot ceeace intră în casa statului este folosit în propriul său folos.

Bugetul statului nu se mai confundă azi cu bugetul personal al miniștrilor, directorilor de ministere și alți funcționari înalți. Banii Statului nu i-au acum drumul băncilor din străinătate, unde să fie depuși pe numele cutărui sau cutărui personagiu politic ori administrativ.

Bugetul Statului este azi administrat de oameni corecți. Averea Statului este astăzi bunul nostru comun și-i folosită pentru reconstrucția și înflorirea economiei și culturii țării noastre Republicii Populare. Un nou magazin de Stat înseamnă o nouă posibilitate de a trece mai rapid la repararea unei șosele, la montarea unei noui căi ferate, la punerea în funcție a unui nou furnal.

Un nou magazin de Stat înseamnă o nouă posibilitate de a trece mai rapid la înfrumusețarea orașelor și a satelor.

Un nou magazin de Stat înseamnă o nouă posibilitate de a clădi și înzestra cu toate cele necesare, școli și muzee, teatre și atenee, spitale și dispensare.

Un nou magazin de Stat oferă posibilitatea de a se face cercetări științifice, de a se găsi bogății necunoscute încă în pământul nostru, de a le valorifica.

Magazinele de Stat vor face să ne mărim parcul de locomotive, de tractoare, să electrificăm satele noastre, să construim poduri peste ape și uzine hidroelectrice.

Magazinele de Stat ne oferă posibilitatea de a ne ridica standardul nostru de viață.

Și noi toți vrem o viață cât mai bună. Oamenii treziți abia acum la viață sunt setoși de cultură, de știință, de artă.

Ori câștigul rezultat din vânzarea mărfurilor în magazinele Statului destinat a aceasta o are : să facă din țara noastră o țară cu munți de mărfuri, cu multă, multă electricitate, cu teatre numeroase, cu școli, cât mai multe școli, cu biblioteci uriașe ; să facă din cetățeanul nostru un om mulțumit, fericit, instruit.

DOCTOR
IOAN GASPAR
Directorul Sanat. Bârnova
Specializat în
BOLI DE PIEPT
LA PARIS
Consultă în fiecare Joi între orele 10—1 dim. și 5—8 după amează în str. Buna Vestire Nr. 8 etaj 1
RAZEX

SPORT

Concursurile de sky din Jugoslavia

Performanța reprezentantului R. P. R.

SKOPLJE 28 (Rador). — Tanjug transmite :

Pe terenurile de sky dela Popova din Macedonia au început Sâmbătă tradiționalele competițiuni de coborâre la care participă reprezentanții României, Bulgariei și Jugoslaviei.

La proba de coborâre (clasament individual) române Mihail Bără, membru al echipei olimpice a realizat o performanță excelentă clasându-se al 8-lea.

Mihail Bără s'a distanțat și va ajunge în primele locuri.

Previziunile Opiniei pentru concursul Nr. 8 Pronosport

1. Bulgaria-Polonia : 1
2. Franța-Italia : x
3. Jiul-Dermata : 1
4. CFR Cluj Libertatea : x
5. Mediaș-Unirea M.A.I. : 1
6. CFR B. Armata : 1
7. Distribuția-Ciocanul: 1
8. Oțelul-CFR-Timișoara : 2
9. RATA-Universitatea : 1
10. P.C.A.-Grivița CFR: 2
11. P.C. Călărași-Șoimii C.F.R. : x
12. Arsenalul-Desrobirea : 2

A. Danubiana CFR Târgoviște: 1
B. CFR Arad-Politehnica T: 2
C. Solvay-Suranul : 1
D. Minaur-Indus. Sârmei : x

Fuziune între Unirea Tr. Mai-Ciocanul

In unele ziare a apărut știrea unei fuziuni între 2 cluburi bucureștene.

După informațiile culese, este vorba de contopirea echipei Ciocanul și Unirea Tricolor M.A.I. Noua grupare ar urma, în acest caz să preia situația în clasament a Ciocanului.

In orice caz, fuziunea nu va fi înfăptuită înainte de terminarea campionatului.

Un mare turneu al echipei Ciocanul în Moldova

Ciocanul va întreprinde în vară un mare turneu în Moldova, care va cuprinde o serie întreagă de orașe, printre care și Iașul.

Cât aleargă un jucător de football, în timpul unui match ?

O echipă aleargă în medie, în cursul unui match, circa 70 km, deci aproximativ 7 km. de fiecare jucător, Nici-un jucător nu aleargă mai mult de 8 km și mai puțin de 6 km.

Campionatul districtual de wolley-ball

Marți după amiază s'a disputat pe terenul CASPI, 2 matchuri de wolley-ball în cadrul districtului de wolley-ball al orașului Iași.

In primul match Lic. Aplicație a dispus de Arte Grafice cu 2-0, iar în cea de-a doua partidă, Marathon a învins Electrica tot cu 2-0.

Broșuri apărute în editura C. C. O.S.P., și care pot fi cumpărate de grupările ieșene

Regulamentul jocului de hockey pe gheață.
Regulamentul jocului de polo pe apă.
Regulamentul jocului de wolley-ball.
Codul Atletic.

Sub tipar :

Tennis de masă
Basket-ball
Rugby
Terenuri, Săli și Piscine.
Hand-ball.

Broșurile se găsesc la toate regionalele O. S. P.

Mâine va avea loc

Tragerea la sorți a optimilor de finală ale Cupei R. P. R.

Mâine seară va avea loc la sediul F. R. F. A., tragerea la sorți a optimilor de finală ale Cupei R. P. R. La aceasta vor asista delegații tuturor grupările participante, inclusiv Politechnica U.N.S.R. Iași.

„Să mai dăm un... uppercut reacțiunii !"

Ioji Mathias este funcționar la Textila Copou și boxeur amator la A. S. Arte Grafice. Duminică dimineață, l-am văzut pe Mathias la secția de vot. Boxeurul a stârnit pe stradă aplauzele câtorva cunoscuți. Și nu s'a știut să-i îndemne : „Haideți mai frații-lor, să mai dăm un... uppercut reacțiunii !".

Citiți OPINIA

Marx și știința marxistă a artei

(Urmare din pag. I-a)

economică a cărei concluzie este inevitabilă pieire a societății capitaliste, posibilitatea și necesitatea construirii noii societăți comuniste.

Marx și Engels au elaborat teoria și tactica luptei proletariatului în vederea înfăptuirii acestei noui formații istorice. Și numai profunda înțelegere a procesului istoric de desvoltare a omenirii putea să stabilească locul și rolul artei în acest proces.

Acești doi giganți și ctitori ai socialismului științific, deși nu au consacrat tratate speciale problemelor de artă, au găsit tot și timp să se ocupe și de artă și de literatură, cărora le acordă o importanță foarte mare. Ei studiau în permanență arta și în special literatura diferitelor epoci și a diferitelor popoare. In tezaurul de manuscrise lăsat de întemeietorii marxismului, au fost găsite numeroase teze, uneori de mari proporții, care privesc cele mai variate forme și trepte de activitate artistică dela poezia antică până la cultura irlandeză. După cum se știe Marx își propune chiar să scrie o lucrare critică asupra „Comediei umane" de Baizac, dar marile preocupări de alt ordin i-au împiedicat să-și pună în practică dorința.

Insă și însemnările și tezele lui Marx și Engels referitoare la artă, expuse în diferite lucrări, conturează noua lor concepție științifică asupra acestei forme ideologice, o concepție unitară și consecventă. Și nu e vorba numai de un punct de vedere superior față de estetica premarxistă, prin faptul, că el e științific și consesvent până la capăt. Contribuția lui Marx și Engels la desvoltarea științei artei, este la fel de importantă ca cea adusă de ei la desvoltarea filosofiei. Această contribuție, tovarășul Jdanov a definit-o astfel :

Apariția marxismului a fost o adevărată descoperire, o revoluție în filosofie. Desigur, ca orice descoperire, ca orice salt, ca orice intrerupere, a desvoltării treptate, ca orice trecere la o stare nouă — această descoperire nu s'a putut produce fără o acumulare prealabilă de schimbări cantitative, în cazul de față o acumulare a rezultatelor desvoltării filosofiei până la descoperirea lui Marx și Engels.

Marx și Engels au precizat că descoperirile lor înseamnă sfârșitul filosofiei vechi. Punctul lor de vedere în estetică înseamnă și sfârșitul esteticii vechi.

De fapt, întreaga știință contemporană a artei, pe care se bizuie teoreticienii sovietici și gânditorii străini, cu concepții materialiste științifice, este o concluzie directă a tezelor estetice ale lui Marx și Engels. Dar asta nu înseamnă că această știință a rămas la nivelul din epoca celor doi mari învățători și proletariatului. Mișcarea proletară din întreaga lume, și mai ales nașterea statului sovietic și construcția socialismului în U. R. S. S., a produs o măreață artă proletară, socialistă, care atât prin viziunea sa asupra istoriei, cât și prin vigoarea ei estetică, întrece tot ce au creat generațiile premergătoare.

E natural ca aceste imense realizări în domeniul literaturii, picturii, muzicii, teatrului, cinematografului, sculpturile și arhitecturii socialiste, să dea un mare impuls unei desvoltări la fel de viguroase a științei marxiste a artei.

Incă cu mult înainte de Revoluția din Octombrie, au apărut renumitele articole ale lui Lenin referitoare la Tolstoi, Herzen, Cernâșevski, Gorki, articole care constitue un model de înțelegere marxistă profundă, a literaturii și artei.

Iar Gorki, atât prin operele sale artistice cât și prin lucrările sale teoretice, confirmă și desvoltă punctul de vedere marxist-leninist asupra artei.

Realismul, devenit astăzi concepția artiștilor progresiști din întreaga lume, a fost formulat pentru prima dată de către Engels. In realism, Engels a văzut cea mai prețioasă armă menită să servească înaltul țel al eliberării omenirii.

Tovarășul Stalin a desvoltat teza lui Engels indicând — într'o convorbire cu Maxim Gorki — treapta superioară a acestui curent artistic — realismul socialist.

Pe lângă oglinda fidelă a realității, cu „imagini tipice în condițiuni tipice", după cum îi cere Engels realismului, realismul socialist presupune interpretarea acestei realități printr'o viziune materialistă istorică justă, interpretare care depășește limitele unei simple oglindiri, arătând căile de desvoltare și stimulând această desvoltare, ridicând omenirea spre viitorul ei. Pentrucă, după cum spune tovarășul Stalin „metoda dialectică cere ca fenomenele să fie privite nu numai din punctul de vedere al legăturilor și condițiunilor lor reciproce, dar și din punctul de vedere al mișcării lor, al schimbării lor, al desvoltării lor..."

Realismul socialist este o metodă de creație dominantă atât în arta sovietică, cât și în cea progresistă din străinătate. Operele ce aparțin acestui curent sunt astăzi cele mai avansate realizări ale geniului creator uman. Realismul socialist, care a luat naștere și s'a desvoltat în U. R. S. S. apoi s'a extins în întreaga lume, cuprinzând tot ce este mai bun și mai avansat din lumea artiștilor confirmă în modul cel mai desăvârșit principiile științei marxiste-leniniste a artei, este triumful acestei științe.

V. SIDOROV

Marea adunare
dela sediul Partidului Naţional Popular
Expunerea d-lui deputat dr. C. Nicuţă, preşedintele organizaţiei Iaşi

Marţi seara a avut loc la sediul partidului Naţional-Popular din localitate o mare adunare la care au participat membrii partidului şi un numeros public. Cu acest prilej a luat cuvântul dl. deputat dr. C. Nicuţă, preşedintele organizaţiei judeţului Iaşi. D-sa a început prin a arăta categoricul succes al forţelor Frontului Democraţiei Populare în alegeri, relevând scene dela secţiile de votare din cuprinsul judeţului. Alegătorii au venit în număr impresionant în faţa urnelor, parcurgând uneori câte 15 km. dus şi întors din satele respective până la secţiile de vot. Astfel locuitorii satului Pocreaca au venit la vot la

D. Deputat C. NICUŢĂ

Costuleni, trecând prin satele Trestiana şi Hiliţa. Spre cinstea clerului rural, a remarcat dl. prof. C. Nicuţă, preoţii erau pretutindeni aproape în fruntea sătenilor şi a sătencelor care veneau în corpore din satele învecinate până la secţiile de votare. Alegătorii din satul Prisacani, de exemplu, au venit ca la nuntă în frunte cu preotul lor şi cu muzică.

Starea de spirit a ţăranilor

Vorbitorul arată apoi că sătenii sunt satisfăcuţi de măsurile luate de Guvern pentru uşurarea vieţii lor.

Astfel, au fost bine primite deciziile Ministerului Industriei şi Comerţului cu privire la vânzarea liberă a produselor agricole prisositoare în urma colectării. Deasemenea distribuirea grâului de sămânţă din transportul sosit din URSS, ca şi a orzului şi ovăzului la preţul la care s'au colectat cerealele în cursul verii, a adus multă bucurie între plugari.

Aceste seminţe au şi sosit acum în sate. Sătenii nu pot uita deasemenea că în timpul secetei au fost scutiţi de impozite, şi că 67.000 copii din judeţ au fost salvaţi datorită iniţiativei guvernului prin Cars. Viaţa rurală progresează sub aspect economic prin înmulţirea numărului Cooperativelor. Neregulile descoperite la unele cooperative au fost sancţionate chiar de către săteni. Deşi prin cooperative s'au împărţit pânzeturi şi articole de îmbrăcăminte totuşi nevoia de textile în deosebi, este încă simţită.

Foarte bine au primit sătenii şi reforma justiţiei.

Faţă de asesorii pe care i-au ales, ei şi-au luat şi angajamentul de a nu mai veni la judecată pentru orice pricină măruntă şi de a lupta pentru stârpirea delictelor. Multă bucurie a prilejuit deasemenea şi vestea împărţirii celor 10 vagoane cu vite de muncă aduse din Transilvania.

„Toate aceste constatări pe care le-am făcut şi direct şi indirect în lumea satelor, a spus dl. prof. C. Nicuţă dovedesc un lucru: *Conştiinţa ţăranilor a fost adânc răscolită*, ei ştiu astăzi că transformările şi reformele făcute de guvern nu au alt scop decât acela de a le uşura viaţa, de a-i ajuta să se desvolte şi să iasă din greutăţi.

Şi pentrucă au văzut că interesul care li se arată este sincer, s'au apucat şi ei să muncească temeinic, cu tragere de inimă, înţelegând să sprijine eforturile guvernului. Au avut nemulţumiri din cauza regimului fiscal. Dar acestea se datorau, în cea mai mare măsură, abuzurilor săvârşite de organele fiscale locale, perceptorii, etc.. care — împotriva dispoziţiilor categorice ale d-lui ministru V. Luca — au început să aplice şi sechestre. Aceştia, pe de altă parte sunt şi colportori ai svonurilor duşmănoase, strecurând între sătenii nemulţumiţi de abuzurile lor că acestea sunt efectele democraţiei.

Lămuririle Manifestului program însă, precizările d-lui ministru Gheorghiu Dej şi — mai cu seamă — proectul de Constituţie i-a liniştit şi i-a încurajat pe săteni, risipind svonurile răuvoitorilor.

In special au fost viu comentate printre sătenii judeţului nostru articolele 12 prin care se garantează proprietatea particulară agonisită prin muncă şi dreptul de moştenire, despre care agenţii reacţiunii spuneau că va fi desfiinţat, ca şi art. 14 în care se spune că pământul aparţine celor ce-l muncesc, şi art. 28 care vorbeşte despre libertatea religioasă, deoarece iarăşi agenţii reacţiunii spuneau că Biserica va fi desfiinţată.

Dl prof. C, Nicuţă şi-a încheiat expunerea mulţumind pentru încrederea ce i-a fost arătată de alegători, luându-şi angajamentul de a lupta cu stăruinţă pentru propăşirea tuturor categoriilor sociale. Munca încordată a ţărănimii, şi înţelegerea pe care o arată tuturor problemelor actuale să fie un exemplu şi pentru ciasele mijlocii dela oraşe încadrate în munca productivă pentru reconstrucţia ţării şi propăşirea Republicii noastre.

B.

Capturarea unui periculos criminal

După aproape doi ani de investigaţii organele brigăzii judiciare din Chestura Iaşi au reuşit să captureze un fioros criminal. Acesta este Nistor Petru zis Iacob, autorul unei oribile crime săvârşite în anul 1946 asupra locuitorului Prichici Vasile, în următoarele împrejurări:

Prichici Vasile aflându-se în cârciuma lui Zapolea din str. Trancu a fost atacat fără nici un motiv de Nistor.

Pentru a evita un eventual scandal Prichici a părăsit cârciuma, îndreptându-se spre casă. Se pare însă între ei exista o pricină mai veche deoarece Nistor l-a urmărit pe Prichici până în apropierea Bahluiului, unde tăbărând asupra lui i-a aplicat trei lovituri puternice de cuţit.

Foarte probabil că şi această monstruoasă crimă ar fi fost învăluită în mister ca atâtea altele, dacă asasinul nu şi-ar fi şters cuţitul de mânecă, pătându-se astfel cu sângele victimei.

Observând acest amănunt cârciumăriţa a anunţat poliţia care a întreprins cercetări. Arestat, criminalul nega tot timpul cu încăpăţânare că el ar fi autorul, până când a fost pus în faţa unor probe convingătoare: fusese văzut de un cetăţean cum se năpustise asupra victimei.

In faţa acestei afirmaţii, Nistor n'a avut decât... să evadeze din arestul poliţiei. Doi ani a cutreerat toate oraşele ţării hărţuit de poliţişti până când zilele trecute sosind în localitate a fost descoperit şi arestat.

In cursul zilei de eri, criminalul a fost deferit parchetului trib. Iaşi.

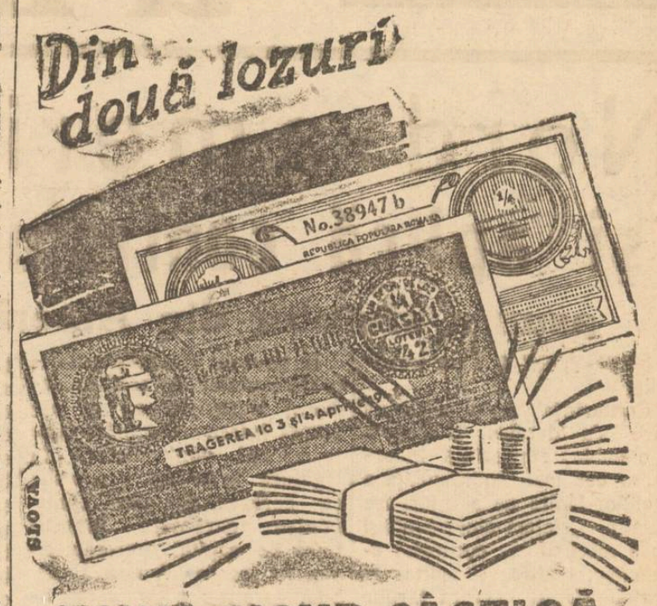

3 şi 4 Aprilie 1948 TRAGEREA CLASEI 1-a A LOTERIEI DE STAT

Lista foştilor prizonieri din Iaşi, înapoiaţi recent din U. R. S. S.

Din ultimul lot al foştilor prizonieri înapoiaţi din Uniunea Sovietică, sunt următorii ieşeni:

Raicu P. Constantin sold. ctg. 1947 din oraşul Iaşi, Agnătoaie V. I. sold. 1942 din oraşul Iaşi, Ciobotată C. Dimitriu cap. 1944 com. Belceşti, Dascalu V. Nicolae, serg. 1935 Iaşi; Tataru Gh. Dumitriu serg. 1943 comuna Cornesti, Pânzaru V. Grigore frt. 1935 Iaşi;

Năpărcă C. Nicolae serg. 1939 com. Rediu-Bucium; Cilov Gh. sold. 1928 com. Tg. Frumos; Vodoina M. Vladimir, sold. 1945 Iaşi, Verdeş Gr. Tudor, sold. 1934 Iaşi; Husleag T. Irimia serg. 1931 com. Focuri; Derejan I. Constantin frt. 1944 com. Brăeşti, Lungu A. Constantin sold. 1935 com. Voineşti.

Bădiriţă N. Ioan, cap 1937 com. Movileni, Catalab U. Dumitru, sold. 1943 com. Vlădeni, Tisoiu D. Chirilă, sold. 1928, Agafe Gh. D. cap. 1932 com. Sineşti, Butnaru Gr. Vasile sold. 1931 com. Cornesti; Macarie M. Gheorghe civil 1946 Iaşi, Pascal I. Mihai sold. 1927 com. Poeni, Ioniţă Gh. Cristache sold. 1928 com. Repedea.

FRAŢI EVREI

Vă aducem la cunoştinţă că în conformitate cu prescripţiunele noastre religioase, este cu desăvârşire interzis de a se fabrica în particular azimă sau a se aduce din alte localităţi, căci este declarată humeiz,

Facem apel la conştiinţa voastră, rugându-vă să vă aprovizionaţi din timp cu azimă dela Comunitatea noastră şi vă urăm sărbători pline de bucurii şi sănătate.

Comunitatea Evreilor Iaşi
ŞEFUL Rabinic

PIERDUT foaia de circulaţie Nr. 593 pentru bicicletă pe numele Meraru Strul. O declar nulă.

Vechea Colectură de Încredere
CREDINŢA-LEMEL Iaşi
strada Lapuşneanu No. 20
Vă invită să vă cumpăraţi lozul de cl. I-a şi cu el norocul. Tragerea cl. I-a Sâmbătă 3 Aprilie

Condamnări pronunţate de Instanţa locală de Sabotaj

Instanţa de sabotaj de pe lângă Tribunalul local a pronunţat următoarele condamnări:

Constantin Popescu din Iaşi str. Rafail No. 1 membru în consiliu de administraţie la Cooperativa Sf. Haralambie din Iaşi strada Sărărie 44 a fost condamnat la plata sumei de 10 mii lei amendă pentru diferite infracţiuni la legea sabotajului economic.

Totodata Cooperativa Sf. Haralambie a fost condamnată la zece mii lei amendă civilă pentru infracţiunile ţinute în sarcina inculpatului Const. Popescu.

ANUNŢ

In ziua de 10 Martie 1948, a dispărut dela d-na Emilia Oprea din comuna Bucium judeţul Iaşi, copilul Oprea Petru Crisan în vârstă de 10 ani, cu următoarele semnalimente: rotund la faţă, poartă o haiuţă croşetată, pe cap un capişon croşetat, pantaloni largi şi bocanci în picioare.

Cine ştie cevn despre el, este rugat să anunţe Chestura Poliţiei Municipiului Iaşi.

TEATRUL NAŢIONAL
Joi 1 Aprilie ora 8
FEMEIA INDARATNICA
de
V. Shakespeare

PIERDUT foaia de circulalie pentru căruţă pe numele Uşer Herman str. Pomir 11, cu Nr. 22. O declar nulă.

Federaţia Uniunilor de Comunităţi Evreeşti din Republica Populară Română

Comunitatea Evreilor Iaşi

In conformitate cu circulara No. 1023 | 948 a Federaţiei Uniunilor de Comunităţi Evreeşti din R.P.R. anunţăm întreaga populaţie evreească din oraşul Iaşi că începând de Duminică 4 Aprilie 1948 ora 9 dim. vor începe să lucreze comisiunile pentru înscriere, cu plata, la primirea azimei, în localul Orfelinatului din Iaşi str. Dobrogeanu Gherea 24 (fost Mârzescu) vis-a-vis de Teatrul Naţional.

Dat fiind timpul scurt, pentru a evita aglomeraţiile atât la înscrierea cât şi la distribuirea azimei, invităm cu toată stăruinţa, pentru păstrarea ordinei şi disciplinei în muncă, ca cei vizaţi să se prezintă din timp.

In acest scop vor trece în prealabil pe la serviciul Percepţiei depe lângă Comunitatea Evreilor din Iaşi în str. An. Panu No. 11 pentru a se pune la curent cu contribuţiunile directe, fără de care nici un evreu nu va putea primi azima.

Indemnăm şi facem apel la întreaga populaţie evreească ca să răspundă cu toată bunăvoinţa la apelul nostru pentru achitarea contribuţiunilor, aceasta fiind o datorie de onoare pentru fiecare evreu care înţelege să dea sprijinul moral şi material Comunităţii Evreilor.

In conformitate cu dispoziţiunile Federaţiei, Comunitatea are as ăzi sarcina grea de a susţine şcolile noastre, cultul nostru, asistenţa noastră şi marea operă de restatlicare.

Prin contribuţia Dvs. veţi dovedi că sunteţi membrii disciplinaţi în Republica Populară Română şi prin această aderenţa Dvs. totală pentru instituţiile recunoscute ca reprezentative ale evreilor, în sânul Republicii Populare Române.

Cei ce nu-şi vor face datoria sau se vor sustrage prin diverse căi ilegale vor fi urmăriţi şi sancţionaţi în conformitate cu legile şi deciziile Ministeriale speciale în ce priveşte această sarcină a Comunităţii.

ANUNŢ

In ziua de 28 Martie 1948, a dispărut dela casa părinţilor săi din Iaşi str. Toma Cozma Nr. 4, copilul Mihai Minten.

Cine ştie ceva. despre el este rugat să anunţe Chestura Poliţiei Municipiului Iaşi.

PIERDUT livret militar ctg. 1932, actul de căsătorie, ordinul de lăsare la vatră pe numele Caraman Ioan Com. Holboca jud. Iaşi. Le declar nule.

Abonaţi-vă la OPINIA

VIZITAŢI
MAGAZINUL DE STAT
„IAŞUL" S.A.
IAŞI, STR. ŞTEFAN CEL MARE No. 61
(vis-a-vis de Biserica Trei Erarhi)
In fiecare zi se pun în vânzare articole noi:
Pânzeturi, Zefiruri, Stofe de damă şi bărbăteşti, Pantofi de damă, bărbăteşti şi de copii, Talpă, Mătăsuri, Pălării, Stofă de mobile, Ciorapi de copii dela No. 1-10, Chiloţi de copii, Cămăşi de noapte.
precum şi o serie de alte articole de Manufactură şi Galanterie. Mărfurile sunt de calitate superioară. Preţurile sunt eftine.
Marfa se vinde fără puncte
VIZITAŢI MAGAZINUL DE STAT
„IAŞUL" S. A.

COMUNITATEA EVREILOR IAŞ
ANUNŢ
Se aduce la cunoştinţa tuturor evreilor din raza judeţului Iaşi, că în conformitate cu dispoziţiile Federaţiei Uniunilor de Comunităţi Evreşti nici o cerere nu va fi primită spre rezolvare la Comunitate şi Instituţiile pendinte dacă nu va fi însoţită de actul de cetăţenie română.
Se atrage în mod special atenţia că nici un evreu nu va putea obţine cota de azimă rituală fixată de către Federaţie dacă nu va prezenta actul de cetăţenie.
Cei ce nu posedă asemenea acte sunt invitaţi să se prezinte de urgenţă la serviciul nostru contencios pentru a li se face din timp formele legale.

Magazinul Popular
STRADA LĂPUŞNEANU 44
anunţă că pentru *Primăvara* a primit:
STAMBA
STOFE de PARDESIE
STOFE de COSTUME toate culorile
precum şi
CAPTUŞELI de pardesie, haine şi mănuşi

Sâmbătă 3 Aprilie
Tradiţionalul Bal al Orfelinatului O.S.E.
Muzică—Dans—Surprize
Bufet asortat şi eftin
In saloanele proprii special amenajate din strada Dobrogeanu Gherea No. 24 (fost Mârzescu)

AZI LA TRIANON
— PREMIERĂ — PRODUCŢIE 1948 —
DOI CAMARAZI
— IUBESC ACEIAŞI FATĂ! UNU-I VESEL ALTU-I TRIST —
cu MAXIM STRAUCH şi MARX BERNES
SENZAŢIONAL! MUZICAL! ACTUAL!

Turneul teatrului Atlantic „Nora Piacentini"
Prezintă Marţi 20 şi Miercuri 21 Aprilie matineu ora 4 şi seara ora 8
„COADĂ LA STROE"
de N. STROE, AUREL FELEA, ELLY ROMAN şi N. KANER
cu N. Stroe şi întreg ansamblul şi montarea din Capitală
In actul al 2-lea «Un film cu Stroe»
Muzica de ELLY ROMAN
Biletele s'au pus în vânzare la cassa teatrului SIDOLI

AZI LA SIDOLI — O premieră 1948
o dramă impresionantă
OAMENI PE RUG
cu
PIERRE BLANCHAR şi MARIA MAUBAN
Un subiect covârşitor — O interpretare unică

ULTIMA ORA

Nord-americanii
își aplică controlul militar
asupra statelor din America latină

NEW-YORK 1 Tass transmite:

Conferința pan-americană care s'a deschis la Bogota (Columbia) reprezintă încercarea cea mai îndrăzneață a Statelor-Unite de a întări așa numitul „sistem american" și de a intensifica controlul economic, politic și militar al Statelor-Unite asupra țărilor Americii Latine.

Componența delegației Statelor Unite arată importanța pe care Washingtonul o acordă acestei conferințe în momentul când imperialismul american încearcă prin toate mijloacele să întărească dominația sa în lume, să creeze și să întărească blocurile și uniunile care susțin pretențiile și duc lupta împotriva tendințelor progresiste din lumea întreagă.

In cercurile bine informate se așteaptă ca examinarea chestiunilor cuprinse în ordinea de zi să se dea naștere la diferențe de păreri considerabile, chiar în prima etapă a conferinței, când va începe tocmeala cu ajutorul căreia unele state latine vor încerca să obțină concesiuni economice de mică importanță în schimbul acceptării din partea lor a unor obiective politice, economice și militare mult mai mari ale Statelor Unite.

In prezent colaboratorii departamentului de stat au declarat ziariștilor că se așteaptă ivirea unor importante discuții contradictorii în legătură cu pactul economic, cu cererea Statelor Unite pentru garantare investițiilor de capital nord-american în țările Americei de Sud, garantarea cu care acestea nu sunt până acum de acord și în legătură cu pretențiile Guatemalei Argentinei și a altor țări din America Latină asupra unor teritorii din emisfera occidentala, aflate sub stăpânirea Angliei. Colaboratorii departamentului de stat au declarat că ei vor prefera ca conferința dela Bogota să nu examineze problema coloniilor europene din emisfera occidentală care ar putea să complice relațiile anglo-americane.

Rectificarea bugetului
Primăriei Iași

Comisia interimară a Municipiului Iași s'a întrunit aseară la Primărie sub prezidența d-lui ajutor de primar dr. L. Weisselberg. S'a luat în discuție chestiunea modificării bugetului Comunii pe exercițiul expirat.

Examinându-se fiecare capitol s'au făcut modificările potrivite instrucțiunilor primite.

Citiți OPINIA

PRELUNGIREA UNOR TERMENE
privind obligațiile societăților pe acțiuni

Comisia de Redresare Economică a dat o decizie prin care se prelungesc o serie de termene astfel:

a) Termenul înăuntrul căruia Societățile sunt obligate să întocmească bilanțul pe 31 Decembrie 1947, se prelungește până la 15 Mai 1948;

b) Termenul cu privire la convocarea adunărilor generale se prelungește până la 31 Mai 1948.

c) Termenul cu privire la desființarea de drept și intrarea în lichidare a societăților, care nu au acoperit pagubele rezultate din recalcularea patrimoniului sau nu au obținut aprobarea de reducere a capitalului, se prelungește până la 30 Iunie 1948.

O garnitură completă de tren
a fost lucrată voluntar în atelierele C.F.R. Nicolina
și dăruită Statului, de către muncitori

Intr'un cadru impresionant a avut loc eri după amiază la Atelierele C.F.R. Nicolina, solemnitatea predării locomotivei și a celor 20 vagoane, făcute cadou R.P.R, de către muncitorii atelierelor C.F.R. Iași.

Au fost de față d-nii: deputați de Iași Zaharia D., C. Nicuță, Antohi dir. reg. 8 CFR g-ral Stănescu din partea armatei, Niță D. președintele Consiliului Jud. Sindical Iași, Calimandric (PMR), av. Croitoru din partea Primăriei Iași și alți reprezentanți ai autorităților locale.

Ședința este deschisă de d. Isoveanu care dă cuvântul d-lui Antohi. D-sa mulțumește în numele direcției C. F. R. și a guvernului, aducând elogii muncitorilor ieșeni, pentru râvna și devotamentul lor față de RPR.

Vorbește apoi d. Croitoru, care în numele funcționarilor primăriei aduce mulțumiri, luându-și tot odată angajamentul de a lua deacum înainte pildă de la muncitorii ceferiști deia Nicolina Iași.

In numele armatei

D-l g-ral Stănescu aduce mulțumiri și spune că muncitorii nu vor mai avea ca în trecut, un dușman în armata pusă în slujbă cap taliștilor, ci un prețios sprijin așa cum se cuvine din partea unei armate democrate a poporului, armata R. P. R.

Trece apoi la cuvânt d. C. Nicuță, care în numele sindicaliștilor ieșeni salută victoria ceferiștilor dela Nicolina.

D-l deputat Zaharia D. mulțumește muncitorilor pentru felul cum au știut să-și aducă la îndeplinire angajamentul luat față de R. P. R.

Își ia apoi angajamentul față de cei prezenți, că orișiunde se va afla, nu va uita că tot din aceste ateliere a pornit-o luptând pentru binele celor ce muncesc și va lupta mereu pentru binele și bunăstarea tuturor oamenilor muncii din Republica Populară Română.

Seria cuvântărilor fiind închisă, d. Onofrei președintele sindicatului C. F. R. Iași face predarea trenului d-lui Antohi.

Imediat după aceasta muncitorii atelierelor R. A. T. A. au predat și ei prin responsabilul de întreprindere *5 autobuze chevrollete*, ale căror caroserii au fost lucrate voluntar de muncitori. Aceste autobuze vor fi trimise la București pentru a fi recepționate, urmând să fie retrimise în localitate, unde vor fi folosite pe traseele Regionalei 4 Iași.

Intr'un entuziasm de nedescris toți muncitorii s'au îmbarcat în trenul R. P. R., îndreptându-se spre gara Iași unde s'a făcut șefului de gară predarea garniturii.

SE CAUTA

zilnic funcționari și funcționare Deci atât Dvs. cât și copii Dvs., pot învăța în foarte scurt timp și convenabil fie DACTILOGRAFIA (mașina de scris), fie STENOGRAFIA, CONTABILITATEA CORESPONDENȚA, LUCRARI DE BIROU sau LIMBI STRAINE, ca Engleza. Rusa, Franceza, Germana.

Se eliberează DIPLOMĂ.

Se scrie, se copiază și se TRADUCE orice acte, coresdondență, literatură, etc. în și din toate limbile.

Se multiplică CURSURI pentru d-nii STUDENȚI în ori câte exemplare la o mașină specială de multiplicat.

Inscrierea la orice oră din zi la: ȘCOALA DE STENODACTILOGRAFIE din strada MUZELOR Nr. 9 (vis-a-vis de Liceul Oltea Doamna).

Cum va lucra Constituanta

BUCUREȘTI 1 — Marea Adunare Națională se întrunește la 6 April și se va ocupa în primul rând de validarea noilor aleși.

Vor fi 5 comisii de validare, care vor examina dosarele și vor prezinta rapoartele în ședință publică.

Adunarea va fi prezidată de cel mai bătrân deputat și anume d. prof. Emil Teodorescu care e în vrâstă de 83 ani.

După terminarea validărilor, se va alege biroul definitiv al Adunării.

Apoi se va proceda la alegerea înaltului Prezidiu al Republicii, alcătuit din 19 persoane: un președinte, doi vicepreședinți, un secretar și 15 membrii.

In urmă, va începe discutarea proectului de Constituție.

Interesante propuneri
ale Asociației Chiriașilor

BUCUREȘTI 1. — Comisia instituită de Ministerul Justiției lucrează la redactarea noei legi a chiriilor, în spiritul protejării salariaților.

Asociația chiriașilor a înaintat comisiei următoarele propuneri:

Prelungirea contractelor pe timp de 4 ani.

Inființarea unor Oficii permanente de închiriere.

Interzicerea în principiu a oricărei evacuări.

Primăriile să facă reparații la imobile, în comptul proprietarilor care se dezinteresează de această îndatorire.

Directorul general al poliției

BUC. 1. — In Monitorul Oficial a apărut decretul Prezidiumului Provizoriu al Republicii Populare Române prin care d. Mircea Brătucu se numește în funcția de director general al poliției, și chemarea în funcția superioară de secretar general al Prefecturii Poliției Capitalei a d-lui inspector general de poliție Petre Mihăileanu.

— Eri a încetat din viață Herman Wechsler, tatăl d-lui av. Fundoianu și al d-lui Theo Wechsler, farmacist.

Inmormântarea are loc astăzi la orele 1.

Incorporările

BUCUREȘTI 1 (Agerpres). — In conformitate cu hotărîrile luate de Marele Stat Major, de azi începe în întreaga țară, încorporarea seriei II-a a contingentului 1947.

Tot de azi va începe lăsarea la vatră a seriei II a contingentului 1946.

Plecarea voluntarilor ieșeni
la șantierul Lunca Prutului

Aseară la orele 22 au părăsit Iașul 130 tineri brigadieri ieșeni care au plecat la Lunca Prutului, unde au loc mari lucrări de asanare.

Lucrările de asanare vor ține două luni.

Distribuirea zahărului

BUCUREȘTI 1. — Astăz a început în Capitală distribuirea zahărului pe cartelă, pe trimestrul April.

Se dau aceleași cote ca și pe trimestrul precedent.

Citiți „OPINIA"

AGRICULTORI

Insămânțați terenurile Dvs. cu semințe selecționate de legume furaje și flori varietăți superioare, dela renumita Casă de încredere

Seminteria Agricola

Alter Michel și Gh. Hagieff (diplomă de aur)

—Iași Piața Halei Nr. 10 Tel. 1585—

Rugăm faceți comanda din timp. Liste de prețuri gratuite la cerere

ORA 12

Mari degrevări fiscale
Importante scutiri și reduceri la toate categoriile de impozite
Hotărîrea comisiei ministeriale de redresare economică

BUCUREȘTI 1. (Agerpres) — In zilele de 30 și 31 Martie a. c. au avut loc ședințe ale Comisiunii Ministeriale de Redresare Economică și Stabilizare Monetară, sub președinția d-lui Gh. Gheorghiu-Dej, ministrul Industriei și Comerțului.

Cu acest prilej s'a discutat proectului de buget al Statutului pe exercițiul 1948/49, precum și modificările ce trebuiesc aduse legislației fiscale ale acestui buget. Au participat d-nii: Vasile Luca, ministrul Finanțelor, Traian Săvulescu, ministrul Agriculturii, Tudor Ionescu, ministru Minelor și Petrolului, Ion Gh. Maurer, ministru Subsecretar de Stat la Industrie și Comerț, Miron Constantinescu, secretarul general al Comisiei de Redresare Economică și Stabilizare Monetară, Aurel Vijoli, guvernatorul Băncii Naționale, Modoran Vasile, subsecretar de Stat la Finanțe, Bucur Șchiopul, subsecretar de stat la Industrie și Comerț.

Un buget echilibrat

Comisiunea a examinat proectul de buget, veniturile și cheltuelile acestuia, constatându-se că el a fost alcătuit pe baza unei concepții noi, fiind complect echilibrat, fără a se recurge la artificii de trezorerie, dând posibilitate Statului să creieze un fond de investiții pentru redresarea economiei sale, pe baza unei juste repartiții a sarcinilor fiscale.

Astfel, din totalul creditelor, s'au repartizat 17,6 la sută sectorului Economiei Naționale, față de 4,6 la sută cât era în 1938-39.

Sumele repartizate pentru investiții reprezintă în actualul proect 9,9 la sută față de 1,09 la sută cât era în 1938-39.

Degrevări fiscale

Pentru acoperirea integrală a veniturilor prevăzute în proectul de buget Comisiunea a decis o mai dreaptă așezare a impunerilor, călăuzite de principiul progresivității asupra veniturilor.

In vederea realizării acestui scop, proiectul de buget și legile fiscale prevăd degrevări de impozite, care să ducă la sporirea puterii de cumpărare a maselor, la micșorarea prețurilor, la intensificarea producției și la accelerarea circulației bunurilor.

Astfel, s'au adus următoarele modificări atât la impozitele directe cât și la cele indirecte:

Impozitul agricol

S'a stabilit ca impozit pe hectar, pentru terenurile arabile pe baza producției cantitative la hectar, a prețurilor produselor agricole și a cheltuielilor efective de exploatare, ținându-se cont de rentabilitatea produselor agricole, c suprafețelor cultivate și de inventarul viu sau mort.

Scutiri la pâne și sare

Vânzările de pâne sunt scutite de impozite.

Deasemeni sarea în consumul țărănesc și pentru export a fost scutită de orice impozit. Vor putea fi reduse astfel prețurile produselor industriale de mare consum în a căror compoziție intră sarea și sodă caustică etc.

Desființarea excepționalului

Se desființează impozitul excepțional de 12 la sută asupra transporturilor.

Impozitul pe lux și cifra de afaceri se va percepe asupra prețului de vânzare a bunului exclusiv impozitele și nu asupra prețului final de facturare, desființându-se prin aceasta sistemul impozitului la impozit.

Impozitul excepțional a fost desființat prin unificarea sa cu impozitul de timbru, realizându-se astfel simplificarea formalităților fiscale și conceperea impozitului.

Industrial și comercial

Pentru stabilirea impozitului industrial și comercial s'a înlăturat impunerea prin apreciere, care dădea loc la abuzuri și nedreptăți, stabilindu-se principiul impunerii pe baza declarației contribuabilului.

Până la stabilirea unei impuneri definitive, așezate pe realitatea veniturilor și cheltuelilor contribuabilului se vor face impuneri provizorii pe baza cifrei de afaceri a anului precedent, prin aplicarea coeficientului econonomic de rentabilitate.

Registrele comerciale

Obligativitatea ținerii registrelor comerciale pentru întreprinzătorii cu venituri impozabile mai mici de 300.000 lei anual, a fost desființată. Aceiași măsură a fost luată și pentru meseriași care nu au mai mult de 10 salariați și nu folosesc mai mult de 10 cai putere, care vor fi obligați numai la ținerea registrelor de intrare și ieșire și a celui de salariați dacă au.

Desființarea globalului

Impozitul global a fost desființat ca fiind un impozit progresiv suprapus impozitelor progresive elementare.

Impunerea clădirelor se va face pe baza valorilor locative reale.

Scutiri la cifra de afaceri

S'au acordat scutiri de impozit pe cifra de afaceri a micilor meseriași, pictorilor, sculptorilor, gravorilor înscriși în sindicatul artiștilor plastici.

Toate taxele procedurale au fost desființate și înlocuite printr'o taxă unică, care se achită odată cu introducerea acțiunii

Impozitul proporțional la cambii și deschideri de credite s au redus la jumătate.

Majorările pentru neplata impozitelor au fost diminuate și simplificate, ele putând merge numai până la 30 la sută. Toate acestea sunt măsuri premergătoare ale marei reforme fiscale democratice pe care guvernul o pregătește și o va înfăptui în curând.

BIBLIOTECA UNIVERSITĂȚII - IAȘI

ANUL 20 Nr. 469

4 Pagini 5 Lei

Sâmbătă 3 Aprilie 1948

ABONAMENTE

Lei 450 . . . . . 3 luni

„ 5.000 Intreprinderi, autorități pe un an

Atelierele tipografice IAȘI, Str. ȘTEFAN CEL MARE 50-52

OPINIA

ZIAR POPULAR COTIDIAN

Redacția și Administrația IAȘI, STR. ȘTEFAN cel MARE Nr. 52

TELEFOANE:

Redacția. . . Nr. 1209
Administrația . . . 2042
Serv. de noapte . . 2088

Director C. P. GHIULEA

BUGET DEMOCRATIC

Dl. ministru Vasile Luca a întocmit noul buget cu adevărat democratic, pentrucă se întemeiază pe resurse stabilite prin metode democratice.

Bugetele din timpul regimului capitalist se sprijineau pe impozitele indirecte care, în mod ipocrit, erau prezentate ca egalitare. Adica, fiecare contribuabil plătea aceiaș taxă pentru acelaș fel de cumpărătură sau pentru un serviciu public prestat.

Insă nu exista o egalitate de avere, a cetățenilor. Astfel că obligând pe omul sărac să contribue la sarcina publică în aceiaș măsură ca cel bogat, însemna o grea apăsare asupra saracului și o favorizare a bogatului.

Aceiaș nedreptate socială se făcea cu „egalitatea" impozitelor directe. Moșierul proprietar de terenuri întinse, plătea la hectar aceiaș cotă ca un plugar cu câteva prăjini de pământ. Proprietarul de blocuri era impus în aceiaș proporție ca necăjitul stăpân al unei cocioabe.

Fiscalismul era în creștere, apăsând din ce în ce mai greu pe umerii omului sarac. Și câtă vreme avutul saracului era lesne controlabil iar execuția fiscală se făcea foarte prompt, bogatul se sustrăgea ușor obligațiilor și se bucura de o largă toleranță din partea fiscului.

Aceste sisteme capitaliste au luat sfârșit, înlocuindu-se cu impunerea după puterea reală de plată a fiecăruia, în proporție cu veniturile, și stârpindu-se regimul favorurilor.

Capitolul inegal al indirectelor e considerabil micșorat într'un buget democratic, și va merge mereu micșorându-se, cu tendința de dispariție.

In schimb, se pune accent pe directe, dar într'un mod just și echitabil. Anume, impunerea va fi progresivă pe venit. Cine are venit mare, va contribui cu o cotă mai mare la sarcinele publice. In acest fel se ușurează viața oamenilor cu venituri modeste.

Aplicarea aceasta a progresivității oferă și putința unor degrevări fiscale, diminuându-se treptat excesul de fiscalism și obținându-se o scădere la prețul mărfurilor.

Bugetul va mai fi alimentat prin veniturile dela producția și comerțul de Stat. Un sector economic în care se îmbogățeau unii particulari prin exploatarea și specularea nemiloasă a semenilor, trece treptat în atribuția Statului, se înlătură specula și exploatarea, iar venitul realizat servește la opere de interes obștesc.

Noul buget, întemeiat pe realități economice și juste cerințe sociale, e primul buget al țării noastre întocmit într'un adevărat spirit democratic.

Y

Experimentarea unui nou tip de automobil în Uniunea Sovietică

Hotărârile luate

pentru realizarea planului de însămânțări în campania agricolă de primăvară, la Iași

In ultima ședință a Comandamentului de însămânțări prezidată de dl. I. Motronea secretarul organizației județene P.M.R. și la care au fost prezenți d-nii deputați Dumitru Zaharia, Virgil Ionescu, d-na Anastasia Anastasescu, a fost examinată pe larg problema însămânțărilor din jud. Iași.

După ce s'a luat act că, până în prezent s'a arat o suprafață de 24.160 ha. și s'a însămânțat 291 ha. (timpul nefavorabil a stânjenit însămânțările), în urma propunerilor făcute de dl. I. Motronea, s'au hotărât următoatoarele:

— Se va trece hotărât și neîntârziat la un serios control al activității tuturor celor din comitetele de însămânțare dela județ, plasă, comună, sat, pe linia administrativă luându-se măsurile cele mai severe față de acei funcționari care prin delăsare, neglijență sau reavoință încetinesc sau îngreuiază bunul mers al muncilor agricole de primăvară.

— Terenurile de grădinărie nelucrate de proprietari să fie date anul acesta în lucru grădinarilor ce le pot munci în aceleași condițiuni față de proprietari, în care și statul dă loturile sale, adică 1 | 5 din recoltă.

— Loturile Bisericei și Școalei se vor bucura de un sprijin special din partea Frontului Democrației Populare prin semințe, unelte, etc.

— Se vor pedepsi acei care vor distribui semințe în cantități mari și pe credit, marilor proprietari, dacă prin aceasta lovesc în țărănimea lipsită, lăsând-o fără semințe.

— Intocmirea formelor cu privire la credite, distribuția semințelor și a vitelor să se simplifice astfel încât să nu împiedice, sau să rețină în loc lucrările agricole.

— Comandamentele operative la județ, plasă, comună vor lucra exclusiv și permanent la controlul și impulsionarea muncilor agricole.

Pregătiri

pentru instalarea agenților B. N. R. în județul Iași

Directorul Băncii Naționale din Iași se află la București fiind chemat spre a primi instrucțiuni cu privire la deschiderea agențiilor B.N.R. în județul Iași.

Se pare că în județul nostru vor fi șase sau șapte agenții.

Chiar astăzi se deplasează la fața câțiva funcționarii ai BNR-ului care vor stabili localurile unde se vor instala agențiile.

In decurs de 12-15 zile aceste agenții vor fi instalate iar în cel mult 25 zile vor începe operațiunile.

Ședința Consiliului Economic Județean Iași

Un plan de realizări pe timp de șase luni

Consiliul Economic Județean a ținut o ședință la Prefectura de județ la care au fost prezenți d-nii: subprefect Ion Pricâ, Vasile Condrea, Hrimiuc directorul Federalei, ing. Bocec, ad-tor financiar Corobceanu, Rădulescu dela B.N.R., dr. Petruș, D. Cocimaru, Mironescu dela Comisia Locală și controlor statistic Capătă.

Șefii de instituții au prezentat dări de seamă asupra sarcinilor luate și a realizărilor obținute până la 1 Aprilie crt.

Intr'o ședință viitoare, Consiliul Economic Județean va întocmi un plan de lucru la Iași, pe timp de șase luni.

După succesul democrației populare în alegeri,

Intărirea și intensificarea productivității în muncă

Cum s'a realizat planul de producție la RATA-Iași.

Cinci autobuze Chevrolette trimise la București pentru recepționare
Alte înfăptuiri. Planul de viitor

Pretutindeni muncitorimea sărbătorește victoria în alegeri prin noui angajamente de muncă, prin organizarea de noui întreceri în producție, care trebuiesc realizate.

Victoria deplină a forțelor democratice în alegerile dela 28 Martie dă un imbold și mai puternic oamenilor muncii de a continua cu un avânt sporit lupta pentru mărirea producției, pentru întărirea economică a țării, pentru ridicarea nivelului de trai a maselor largi populare.

La Iași

In fabrici și uzine, în intreprinderile locale se constată acelaș elan și acelaș entuziasm în întrecerile în muncă.

Am publicat ieri în ziarul nostru că cinci autobuze Chevrolette ale căror caroserii s'au lucrat în atelierele RATA din Iași au fost trimise la Direcția Generală RATA din București, pentru recepționare.

Miercuri după amiază cetățenii care se aflau în Piața Unirii au văzut aceste mașini. Fuseseră scoase din ateliere și făcuseră o cursă de rodaj până la gară. La înapoiere au staționat puțin în centrul orașului, astfel că trecătorii au avut prilejul să le admire. Și au admirat, în adevăr o operă frumoasă. Mașinile Chevrolette care nu posedau decât șasiurile li s'au montat caroserii durabile și elegante. Inăuntru bănci comode, în afară vopsite atrăgător, autobuzele acestea au fost perfect adaptate necesității pentru care au fost create.

După ce li se va face recepția la Direcția generală RATA din București, vor fi retrimise la Iași spre a fi puse în circulație pe trasseele Regionalei a 4-a Iași.

Cum s'a realizat planul de producție

Indeplinirea planului de producție pe luna Martie la Directia Regionalei a patra RATA-Iași s'a realizat prin construirea celor cinci autobuze decare ne-am ocupat mai sus, și prin refacerea a patru autobuze „Ziss", precum și două autodube una tip Gaz și una tip Ford 8.

Muncitorii dela Atelierele RATA Iași si-au luat angajamentul ca în luna Aprilie 1948 să scoată alte cinci autobuze moderne Ziss cu o capacitate de 23 locuri fiecare.

Transporturile de călători

au început să se îmbunătățească pe măsura înlocuirii

M. ADMAR

— Continuare în pag. 2-a —

Ludmila Cercasova

balerină solistă a Teatrului Academic de Stat din Moscova care s'a produs zilele acestea pe scena Teatrului Național în cadrul spectacolelor date de echipa de artiști sovietici.

Săptămâna viitoare

Incepe la Iași distribuirea cartelelor cu puncte

Intrucât în cursul săptămânii viitoare Oficiul Economic Județean va începe distribuirea cartelelor cu puncte pentru salariați și membrii lor de familie, se aduce la cunoștință că operațiile de distribuire la Of. Econ. Județean a cartelelor de alimente pe trimestrul Aprilie-Iulie începează mâine Sâmbătă 3 Aprilie 1948 ora 12.

O primăvară care începe cu muncă intensă, bucurie, cânt și speranțe

Primăvara a sosit anul acesta după alegeri, cu tot cortegiul ei de bucurii: cu soare călduț, cu un vântuleț ușor care mângâie obrajii și cu o sumedenie de speranțe.

Cetățenii și-au scos cojoacele, căciulele și se simt mai liberi, cu puteri reînoite, mai dornici de muncă ca oricând.

Le-a dat speranțe și dor de muncă

In primul rând faptul, că în ziua de 28 Martie și-au putut rosti cuvântul, clar, hotărît, că și-au asigurat putința de a cârmui ei înșiși țara și de a trage foloase de pe urma muncii lor.

Deaceea primăvara aceasta începe sub semnul muncii.

In fabrici și în uzine muncitorii își iau angajamente concrete de mărire a producției până la 1 Mai, pentruca apoi, să-și ia noi angajamente.

Așa se muncește astăzi după un plan stabilit ținându-se seama de materiile prime ce se găsesc la dispoziția industriei respective, de capacitatea mașinelor etc...

Și e bine că se lucrează astfel, căci în felul acesta, ne putem da seama în ce măsură nevoile noastre vor putea fi satisfăcute într'un anumit timp. Și e normal să se știe că, până la o dată hotărîtă, atâtea tractoare vor fi puse în funcție și vor putea brăzda ogoarele, atâtea locomotive noui vor fi puse în circulație și că se vor putea transporta dintr'un oraș în altul o cantitate mai mare de mărfuri.

Dar nu numai lucrătorii fabricelor

muncesc cu puteri sporite. Țăranii își ascut cuțitele plugurilor și încep marea bătălie a însămânțărilor. Date fiind condițiile, în anul acesta nu trebue să rămână nici un petec de pământ neînsămânțat. Avem doar nevoe de cât mai multă pâne, de cât mai multe grâne, legume, plante industriale pentru a satisface necesitățile noastre și pentru a putea aduce din străinătate mașinele și produsele

I. L.

— Continuare în pag. 2-a —

GORKI—PUBLICIST

I. NUSINOV
Doctor în științe filologice

Activitatea publicistică a lui Gorki a fost foarte vastă și s'a desfășurat paralel cu activitatea sa literară.

Gorki a început să publice articole cu teme sociale de actualitate în ziarele de provincie sub diferite pseudonime. In numai ultimele șase luni ale anului 1895 au apărut în „Gazeta din Samara" nu mai puțin de 125 articole scrise de Gorki.

Peste câțiva ani, articolele sale începură să apară în presa din marile orașe. Unele din aceste articole publicate în 1905, desbat problema relațiilor între individ și societate.

Având un mare orizont cultural și filozofic, ele pun bazele luptei ideologice contra individualismului și a egocentrismului, sub toate aspectele lor.

In aceste articole, Gorki smulgea fără cruțare măștile depe chipurile tuturor intelectualilor estetizanți și filosofaștri și ale numeroșilor „supraoameni" auto - croiți după modelul furnizat de Nietzsche.

In acelaș timp, Gorki ataca pe falșii apărători ai obiectivității literaturii și presei, pe patronii editurilor și ziarelor mari, care țin în mâna lor și controlează întreaga creație literară. Pe de altă parte, el lupta împotriva literaților care se cred independenți și ridicați deasupra lumii reale și a frământărilor ei, dar cari de fapt sunt slujile aceloraș patroni de ziare și edituri. Gorki considera această dezertare din realitate cu atât mai vrednică de înfierare, cu cât Rusia intra atunci pe făgașul marilor evenimente, de rezultatul cărora depindea soarta țării și a întregului popor.

După înăbușirea revoluției din 1905, Gorki este nevoit să-și părăsească patria sa.

După ce colindă America și câteva țări din Europa, publică o serie de pamflete și schițe satirice care îl dovedesc a fi un urmaș demn al marilor maeștri ai satirei ca Swift și Saltâcov-Scendrin.

In unul din ele, „Monarhul care-și ține sus stindardul", în care este vorba despre Wilhelm al II-lea, Gorki demască militarismul prusac, predecesorul nazismului.

Pamfletele lui Gorki la adresa Statelor Unite și Franței sunt construite pe relevarea contrastului între idealurile de libertate visate de ălțuritorii acestor republici și starea de fapt de acolo.

„In America — spune Gorki — există o permanentă hipnoză a opiniei publice creată de stăpânii vieții de acolo, Poporul se găsește sub hipnoză, el neavând răgazul de a raționa prin sine însuși și fiind silit să accepte numai ceeace scriu gazetele. Gazeteie aparțin milionarilor Presa pune la adăpost de judecată poporului clasa dominantă americană și în acelaș timp — țipând mereu despre călcarea legilor morale — împuiază capetele oamenilor din mase cu scandaluri mărunte, organizate tocmai pentru a sluji drept paravan viciilor celor bogați".

Activitatea publicistică a lui Gorki a crescut mult în anii în care tânăra Republică Sovietică a fost nevoită să se apere contra dușmanilor săi dinăuntru și din afară, și apoi în epoca venirii la putere a fascismului și a accentuării pericolului unui nou război mondial. In acest timp, Gorki polemizează energic cu toți eușmanii patriei sale. Cele mai însemnate articole ale lui din această perioadă sunt: „Cetățeni mecanizați". „Trădătorii", „Despre oamenii cuminți". „Despre cinism", Despre antisemitism". Despre literatura albilor" „Calomnie și fățărnicie" și multe altele.

Tema centrală a articolelor sale este lupta contra pericolului iminent al războiului. Ca răspuns la ancheta revistei franceze „Vie" cu tema:

— Continuare în pag. 2-a —

In vederea Congresului Național al studenților,

Studenții ieșeni fac pregătirile cuvenite

Intreceri și realizări

La mijlocul lunii care abia a început, lună a tinereții plină de soare și tumult, va avea loc în orașul nostru un important eveniment pentru tinerii studenți: congresul național al studenților din România.

Cinstindu-se cu această ocazie tradiția universitară și suferințele prin care a trecut orașul nostru, studenții din toată țara și delegați din străinătate vor veni la Iași pentru a desbate probleme și a lua hotărâri ce privesc soarta studenților din România.

Studenții noi,

studenții educați în spiritul democrației populare au sărbătorit recent victoria R.P.R. prin dreptul care li s'a dat de a participa la vot și de a pune astfel stampila pe soare, semnul progresului și al culturii. Studenții și-au dat seama de perspectivele care le-au fost deschise prin aplicarea constituției care are înscris ca unul din punctele sale principale asigurarea dreptului la carte, la învățătură și cultură.

Și dacă au existat în Iași studenți inconștienți care s'au încadrat în diferite mișcări propagatoare de ură sau șovinism, studențimea nouă, sub protecția guvernului, luptă pentru a forma intelectualitatea nouă, intelectualitatea progresistă.

Pregătiri la U.N.S.R.

Dacă intri zilele acestea în sediul Uniunii Naționale a Studenților din România, secția Iași, observi o vie activitate care trădează pregătiri intense ce se fac în vederea congresului național.

La secția culturală sau administrativă, la cea financiară sau cea de reconstrucție, studenții activează pe diferite planuri pentru a face o primire frumoasă colegilor lor din țară și din străinătate.

La etajul II al sediului U.N.S.R. s'a făcut o sală mare de teatru cu 400 de locuri în vederea congresului, la a cărei desăvârșire au lucrat prin muncă voluntară, sute de studenți. De asemeni, mai este în curs de înființare și o bibliotecă de proporții.

Intrecere la carte

In acest timp, miile de studenți ieșeni și-au luat angajamentul ca până la data congresului să constitue grupe care vor face adevărate întreceri pe tărâm didactic.

Printr'o muncă încordată, luându-și la timp examenele și printr'o frecvență regulată, studenții primesc congresul național.

Și astfel, în Iași o adevărată cetate studențească, studenții și-au încordat forțele pentru a primi congresul național cu cadrul cuvenit. In tânăra R.P.R. în care soarele victoriei a răsărit puternic în alegeri, studențimea și-a găsit adevăratul ei drum.

REP.

Oameni și fapte din U. R. S. S.

O expediție medicală în tundra polară

Din Arhanghelsk a plecat îndreptându-se spre tundra polară o expediție științifică compusă din reprezentanți ai serviciului de ocrotire a sănătății publice și ai Institutului de medicină din Arhanghelsk. Expediția va studia condițiile de higienă în care trăește populația nomadă și seminomadă, precum și locuitorii din districtul național al Neneților și din sovhozurile pentru creșterea renilor.

Cunoscuți oameni de știință în domeniul medicinii, în frunte cu profesorul de higienă S. Pi Sperenski, vor acorda ajutor medical în fața locului. Expediția dispune de un important stoc de medicamente, un aparat Roentgen, aparate medicale și mai multe laboratoare transportabile.

Canalul de pe muntele Aragaț

Pe coasta de Sud-Vest a muntelui Aragaț din Armenia se construește un canal de irigație. Pe șantier lucrează două mii colhoznici din raioanele vecine ale căror pământuri vor fi irigate cu ajutorul lui.

Prima parte a canalului va iriga 12 mii ha. de pământ. Aici vor lua naștere sate noui, se vor planta vii și se vor cultiva întinse câmpuri de plante industriale.

3 milioane 700 mii ruble câștig într'un an

Acum zece ani pe locurile lipsite de apă de pe malul drept al râului Zanga (Republica Armeană) a luat naștere o nouă regiune agricolă —regiunea Beria.

In cătunele abea înființate s'au instalat colhoznicii veniți aici din munții Armeniei. Ei au construit canale de irigație și au plantat aproape 2.000 ha. grădini.

Acum, în această regiune există 15 colhozuri a căror principală ocupație este grădinăritul. Colhozul „C lea nouă" a realizat anul trecut un câștig de 3 milioane 700 mii ruble.

Fiecare colhoznic a primit pentru o zi de muncă câte 32 ruble în bani și câte 3,4 kg. cereale și altę produse.

Afară de aceasta, colhozul a depus aproape 500 mii ruble în fondul comun pentru desvoltarea colhozului.

Telefon la sate

Rețeaua telefonică ce leagă satele Turkmeniei cu orașe și centre raionale se lărgește repede.

Recent s'a instalat telefon în satele din raionul administrativ Goletan, unde în curând urmează a fi gata în exploatare încă 6 linii. Noui linii telefonice au fost instalate și în satele din regiunea Așhabad.

Până la sfârșitul anului, în republică se vor construi 327 km. linii telefonice și se va stabili comunicație telefonică cu 44 sate, în care număr intră și câteva sate din raioanele cele mai depărtate ale regiunii Tașauz.

327 mii case de locuit

Dela izgonirea cotropitorilor fasciști și până în prezent în satele Belorusiei s'au construit și refăcut 327 mii case de locuit. In raioanele Osbeia Vetrino, Kopâl, Elsk precum și în alte 124 raioane nu a mai rămas nici o familie, care să locuiască, în colibă sau bordei.

Pentru familiile ostașilor și partizanilor căzuți pe front, precum și pentru invalizii Marelui Război pentru Apărarea patriei statul a construit pe contul său aproximativ 2.000 case.

Reorganizarea subsecțiilor

resortului cultural și artistic al U.F.D.R.-ului

Intensificarea acțiunii pe teren

In cursul unei importante ședințe care a avut loc la sediul U.F.D.R-ului, s'au luat o serie de hotărâri importante privind reorganizarea secției culturale și intensificarea activității în vederea răspândirii artei și culturii în sânul marei masse a femeilor din orașul și județul Iași. Ședința a fost prezidată de d-na Ilinca Iliescu fiind prezente și conducătoarele noilor resoarte.

Cursurile de alfabetizare

In prezent, U.F.D.R-ul, prin școlile de alfabetizare înființate în oraș, oferă cursuri gratuite la peste 300 eleve, și elevi, de toate vârstele.

Școlile prezente vor fi întărite programându-se totodată și înființarea de alte școli noi.

Conducerea U. F. D. R-ului scoate în evidență în acest sector de activitate munca depusă de d-nele Elena Gavriliu și Gheorghe.

Responzabilele secției de alfabetizare au fost confirmate în persoanele d-nei S. Kanner și d-na Săvescu.

Echipa artistică

recent înființată va desfășura o activitate mai mare atât în ceeace privește întocmirea ei proprie cât și în ceeiace privește spectacolele care vor fi oferite publicului. Responzabilele secției artistice sunt Bogdan Cornelia și Brucă Polixenia.

Deasemenea d-nele Apostolescu Marioara și Lukasievici Eugenia și-au luat angajamentul de a achiziționa cărți noi pentru biblioteca U.F.D.R.-ului care va fi deschisă pentru public de două ori pe săptămână. Cu difuzarea revistelor se ocupă d-na Moga Zoe.

Indrumătoare pe sectoare

O atenție deosebită va fi dată în viitor muncii de lămurire a masei femenine.

Femeile au de jucat un rol activ în viața politică a țării. In acest scop însă trebue dusă și o campanie de îndrumare mai intensă. Vor fi înființate pentru aceasta mai multe școli de îndrumare pe sectoare.

Școlile vor fi puse sub responzabilitatea d-rei C. Baier; Ziarele de stradă ale U. F. D. R-ului ca și în toate celelalte secții de presă vor fi conduse de Viorica Botez, Crivăț, Lucica Botez și F. Captaru.

In sfârșit a fost creiată și o secție de asistență, condusă de d-ra C. Thaler.

*

Prin reorganizarea tuturor subsecțiilor, U.F.D.R.-ul pornește la o intensă activitate pe tărâmul culturii și al educării femeilor ieșene.

REP.

O primăvară care începe cu muncă intensă, bucurie, cânt și speranțe

(Continuare din pagina I-a)

ce ne lipsesc.

Plugarul nostru, apoi, trebue să-și ridice gospodăria și nivelul de traiu. Ori toate acestea nu sunt posibile decât în urma unui efort susținut.

Până și orășenii

cei mai îndărătnici s'au convins de aceasta. Grădinele au început să fie curățate, gunoaiele arse și hârletul sapă adânc în pământul umed și gras.

Studenții dela căminul „Olga Boncic" au săpat în cursul unei zile numai câteva hectare din grădina instituției respective.

Și fiindcă veni vorba de studenți, se cuvine să vorbim și despre aportul lor voluntar la

Munca de reconstrucție a orașului

Astfel Miercuri după amiază studenții anului IV și V medicin, studenții Facultății de Litere, de Științe, s'au adunat pe terenul viran din fața palatului Braunștein. Aci s'au împărțit pe cete și-au luat sculele necesare și au plecat în diferite direcții să lucreze. Unii, băeți dela Științe și Litere au plecat să încarce camioane de sgură pe care le descărcau pe terenul parcului sportiv.

Alții, fete și băeți, au plecat să dărâme ruinele din fața Universității, din fața Facultății de Medicină, pe șantierul din Piața Unirii.

Studenții aceștia au o jumătate de zi liberă. Altădată, studenții și studentele când venea primăvara, se plimbau plictisiți pe Lăpușneanu și își aruncau ochiade.

S'a produs însă o mare schimbare în Universitate. 30 la sută din locuri sunt rezervate fiilor de muncitori și țărani. Fii poporului au interesul să-și clădească o patrie înfloritoare și pentru aceasta ei nu precupețesc nici un efort.

Iată în Piața Unirii două studente care-l studiază pe Balzac și-l citesc pe Rimbaud, care fac filologie și istorie, cărând cu targa cărămizi. Iată studenții medicinești, care studiază secretele vieții omenești, alergând cu roabele pline de petriș.

Alături de ei sunt

Elevi și eleve

dela Liceul Otea Doamnă și Național, Comercial și dela Școala de Cântăreți bisericești. Cu toții muncesc cu dragoste, cu elan.

Așa a început primăvara la Iași, cu muncă cu cântec, speranțe și voe bună.

Abonați-vă la OPINIA

SPORT

Miercuri, în cadrul Div. B

C. F. R. Iași

a dispus de

Danubiana

cu 2--1 (2--0

Miercuri după amează s'a disputat la Parcul Sportiv „23 August", matchul CFR Iași-Danubiana Roman, în cadrul Diviziei Naționale B.

După un joc de factură modestă, ieșenii au învins cu 2-1 (2.0). Goalurile au fost marcate de Nastea (2) pentru CFR și Brejan II pentru Danubiana. D'. Sandu Grigore (Buc.) a condus excelent, următoarele formații.

CFR Iași: Costaș, Leonte, Bathory, Diaconescu, Scutaru, Savin, Cuc, Drumea, Nastea, Bârsan, Vechiu.

Danubiana: Gavrilescu, Möck, Culcer, Dasiconis, Vasile Ștefan, Albescu, Brejan II, Brejan I, Creței, Auer, Mihailescu.

Ne-au plăcut: Leonte, Diaconescu și Nastea dela învingători, frații Brejan și Gavrilescu, dela învinși.

Etapa viitoare

Divizia A

Dermata-F. C. Ploești
ITA-RATA
Univ.-Oțelul
CFR T.-CFR. Buc.
A.S. Armata-C.S.M. Mediaș
Unirea Tr. MAI-CFR Cluj
Libertatea-Jiul

Divizia B. seria II-a

Metalo-Chimic-CFR Galați
Dinamo-U. M. Concordia
Politechnica UNGR-ARLUS
Astra Moreni-Tractor
Textila Sf. Gh.-Astra Poiana
Textila Buh.-CFR Iași
Danubiana-CFR Trg.
Franco. Rom-S.T.B.

Duminică

Iași (juniori)-Bacău (juniori)

In deschidere la matchul divizionar Politechnica-Arlus Bacău, se va disputa partida de juniori Iași-Bacău.

Ce este o echipă de foot-ball ?

Iată cum definește un specialist francez, o echipă de foot-ball:

„O echipă de foot-ball este un ansamblu armonios, o perfecție în echilibru și dosaj omenesc. Toate calitățile fizice, morale și tehnice sunt laolaltă: sânge rece și precizie la portar, putere și hotărâre la fundași, dinamism și suflu la mijlocași, agilitate și viteză la aripi, știință și clarviziune la interi, promptitudine în shoot și pătrundere la centru atacant. Fiecare post are utilitatea sa și nu poate fi suprimat nici un jucător fără a se compromite solidaritatea grupului și eficacitatea sa în atac și apărare".

Nu ar putea să învețe pe de rost jucătorii noștri această definiție ?

Bumbu Giurcăneanu

hockeyst și profesor deînnot a sosit la Iași

Zilele acestea a sosit în localitate venind dela Cluj, excelentul jucător de hockey, Bumbu Giurcăneanu, fost la „U"-Cluj și Hockey-Club Iași. Giurcăneanu care este în acelaș timp și un bun profesor de înnot, va purcede în cel mai scurt timp posibil, la o selecționare a cadrelor tinere pentru a-i pregăti serios în vederea campionatelor naționale de înnot. Dacă timpul se va încălzi, Giurcăneanu speră că în Mai să treacă la antrenamente.

Clasamentul

goal-getterilor ieșeni

Vălvoiu—18 goaluri
Nastea— 10 goaluri
Petrescu (CFR)—9 goaluri
Vechiu—5 goaluri
Gologan—5 goaluri
Bârsan—3 goaluri
Talpă—3 goaluri
Popovici—3 goaluri
Rășină—3 goaluri
Schreiner—2 goaluri
Dunea—1 goal
Deak—1 goal
Savin 1 goal

O nouă echipă

de ping-pong ieșeană

Asociația polisportivă Arte Grafice, își va forma în curând o echipă de ping-pong, care va participa la campionatul districtual.

Federația Uniunilor de Comunități Evreești din Republica Populară Română

Comunitatea Evreilor Iași

In conformitate cu circulara No. 1023 | 948 a Federației Uniunilor de Comunități Evreești din R.P.R. anunțăm întreaga populație evreească din orașul Iași că începând de Duminică 4 Aprilie 1948 ora 9 dim. vor începe să lucreze comisiunile pentru înscriere, cu plata, la primirea azimei, în localul Orfelinatului din Iași str. Dobrogeanu Gherea 24 (fost Mârzescu) vis-a-vis de Teatrul Național.

Dat fiind timpul scurt, pentru a evita aglomerațiile atât la înscrierea cât și la distribuirea azimei, invităm cu toată stăruința, pentru păstrarea ordinei și disciplinei în muncă, ca cei vizați să se prezintă din timp.

In acest scop vor trece în prealabil pe la serviciul Percepției depe lângă Comunitatea Evreilor din Iași în str. An. Panu No. 11 pentru a se pune la curent cu contribuțiunile directe, fără de care nici un evreu nu va putea primi azima.

Indemnăm și facem apel la întreaga populație evreească ca să răspundă cu toată bunăvoința la apelul nostru pentru achitarea contribuțiunilor, aceasta fiind o datorie de onoare pentru fiecare evreu care înțelege să dea sprijinul moral și material Comunității Evreilor.

In conformitate cu dispozițiunile Federației, Comunitatea are astăzi sarcina grea de a susține școlile noastre, cultul nostru, asistența noastră și marea operă de restaurare.

Prin contribuția Dvs. veți dovedi că sunteți membrii disciplinați în Republica Populară Română și prin această aderență Dvs. totală pentru instituțiile recunoscute ca reprezentative ale evreilor, în sânul Republicii Populare Române.

Cei ce nu-și vor face datoria sau se vor sustrage prin diverse căi ilegale vor fi urmăriți și sancționați în conformitate cu legile și deciziile Ministeriale speciale în ce privește această sarcină a Comunității.

Intărirea și intensificarea

productivității în muncă

(Urmare din p g. I-a)

mașinilor de tip vechi cu autobuze moderne. Incasările Regiei Regionalei Iași sunt în continuă creștere,— atingând uneori și sută la sută pentru Kilometru-călător.

Și transporturile de mărfuri raționalizate dela oraș la Cooperativele sătești se efectuiază câteodată cu mașinele RATA întrucât parcul de autocamioane a fost mult sporit în ultimul timp.

Regionala patra Iași este deservită azi de 60 autovehicole (călători și mărfuri), dintre care 30 numai în județele Covurlui și Brăila.

Direcția Iași mai posedă două autocamioane Tatra cu o capacitate de 1 vagon jumătate fiecare. Ele sunt folosite în deosebi la transportul de lemnărie și cherestea pe rutele Iași — P. Neamț—Tg Neamț.

Planul viitor de producție

prevede ca până la 1 Iulie a. c. se vor mai pune în funcție 20-25 autobuze Chevrolette, carosate în Atelierele RATA-Iași.

Pentru o mai bună intensificare a transporturilor rutiere în Regiona'a patra-Iași, la 9 Aprilie cor. se va ține la atelierele RATA din localitate un examen pentru completarea locurilor vacante cu taxator, șoferi și personal administrativ.

*

In prezent se ține la DirecțiaRATA-București o importantă conferință la care participă toți conducătorii de Regionale și unde se trasează un plan de lucru pentru viitor.

Vom reveni cu un amplu reportaj referitor la cele hotărâte pentru Direcția Regionalei RATA-Iași.

Gorki—publicist

(Urmare din pag. I-a)

„Trebue sau nu să ne temem de un nou război?" Gorki a scris:

„Guvernele Europei cheltuesc pentru înarmare sume enorme strânse din truda poporului, cum e bine stabilit că nici măcar pistoalele nu se cumpără pentru împodobirea saloanelor. ci pentru ucidere și sinucidere, cu atât mai mult nu se poate presupune că cuirasatele, submarinele, tancurile și alte mașini de acest fel ar fi destinate unor scopuri pașnice".

Vorbind despre cauzele care ar putea provoca un nou război, Gorki spune că una din ele este tendința unor state de a menține dominația lor asupra popoarelor supuse și citează cuvintele „unui oarecare Churchili" care declarase în 1930:

„Națiunea engleză n'are intenția de a renunța la controlul asupra vteții și desvoltării Indiei, Conferința Mesei Rotunde n'are însărcinarea de a elibera o constituției pentru india. Parlamentul englez nu se va socoti legat de niciun acord elaborat de această conferință", Și mai departe:

„Noi n'avem de gând să renunțăm la acest strălucitor diamant al coroanei britanice,

Pierderea Indiei ar însemna sfârșitul Imperiului Britanic" Atrăgând atenția asupra unor asemenea declarații, Gorki arăta de unde vine adevăratul pericol al războiului. In acelaș timp el scria:

„Este rușinos și fără sens să se mai vorbească despre „un adevăr general omenesc" când se pune la cale în văzul lumii întregi un complot sângeros contra oamenilor muncii, complot în care în mod inevitabil va fi atrasă și intelectualitatea democratică".

E mai mult decât posibil că vom mai fi martorii unui război mondial organizat de milionari.

Aceasta nu este numai părerea mea, ci și a profesorului de antropologie Leslie White care a declarat la un congres din Cleveland: Sinuciderea prin război este încununarea logică a sistemului capitalist".

In fața acestei perspective Gorki nu cade totuși în pesimism sau desnădejde El își dădea seama că Patria lui Socialistă constitue o forță în stare să reziste sălbăticirii generale și să scape lumea de primejdia fascistă.

El compară popoarele Europei în continuă decădere politică și economică cu Uniunea Sovietică, în continuă înflorire.

„Niciodată în decursul istoriei omenirii, niciodată și nicăeri, „unitatea dintre regim și popor" nu s'a manifestat în forme atât de trainice și atât de vii, așa cum se vede la noi, în Uniunea Sovietică...

Și n'a existat nicicând „conducător de popoare" proslăvit de istorie, care să cuteze a spune reprezentanților muncitorimii: „Noi v'am învățat pe voi și acum, la rândul nostru, învățăm dela voi".

Sunt cuvinte spuse de Iosif Stalin și ele exprimă marele și plinul adevăr revoluționar".

PIERDUT buletinul populației pe numele Bondar Mihai str. Gustil 1, Il declar nul.

Citiți Opinia

INFORMAŢIUNI

— ACIVITATEA ATENEULUI POPULAR „ELIEZER ŞTEINBERG". Duminică 4 Aprilie ora 15 are loc a 13-a şezatoare culturală artistică dată de At. Popular „Eliezer Steinberg" la Şcoala Thalmud Thora (str. Aron Vodă No. 5). In program:

Comemorarea marelui scriitor Maxim Gorki. Dl av. [illegible] va conferenţia despre viaţa şi operele marelui scriitor. Dl A. [illegible] va ceti din operele scriitorului. Cor, declamaţii, muzică instrumentală. Intrarea liberă.

— Administraţia Financiară din Iaşi face cunoscut că, în conformitate cu dispoziţiile primite, ţesăturile de lână rezultate din industria casnică şi finizate la piveie ţărăneşti suportă taxă de consumaţie la ieşirea lor din pive.

Plata acestor taxe de consumaţie pentru ţesăturile de lână se va face începând din 1935, cu toate majorările legale.

— Dl. Florescu Adrian prin decizia Ministerială Nr. 7218 A din 24 Martie 1948 se numeşte în funcţia de notar stagiar pe data de 1 Aprilie 1948 repartizându-se la dispoziţia Prefecturii de Judeţ.

— FUNCŢIONARI COMUNALI REINTEGRAŢI IN SERVICIU. S'a revenit asupra comprimării din slujbă a d-lor Ion Alexa şi Alexandru Sihnea dela Primăria Municipiului Iaşi.

Ei au fost reintegraţi în serviciu pe ziua de 1 Aprilie 1948.

— DELA P. T. T.—Pentru a nu stânjeni cu nimic programul de lucru al salariaţilor instituţiei, Oficiul P.T.T. a hotărât ca plata salariilor să se facă în afara orelor de producţie.

— INSTRUCŢIUNI PRIVIND OFIŢERII, SUBOFIŢERII ŞI MAIŞTRII DE REZERVĂ. Se aduce la cunoştinţa ofiţerilor, subofiţerilor şi maiştrilor de rezervă că în conformitate cu dispoziţiile forurilor superioare, că sunt obligaţi să aibă asupra lor livretele de serviciu militar.

Livretele trebuiesc vizate la sediul Cercului Teritorial în fiecare an, în cursul lunei Martie.

Ei vor trebui să aibe un domiciliu declarat. Orice mutaţie va fi anunţată la timp Cercului Teritorial din raza noii locuinţe.

— FESTIVAL CULTURAL MUZICAL A.R.L.U.S. C. F. R. Duminică 4 Aprilie 1948 la orele 10 dim. va avea loc în sala „Poenix" un festival cultural muzical organizat de Secţiunea muncitorească A.R.L.U.S. de la Atelierile C.F.R. Nicolina.

In program:

Producţia corului mixt al Atelierilor CFR Nicolina de sub conducerea prof. V. Popovici, Producţia orchestrei de sub conducerea d-lui Gh. Ionescu. Producţia fanfarei de sub conducerea d-lui I. Şerban. Dansuri naţionale şi momentul dramatic „Răfuiala" de E. Camilar, jucată de membri secţiunei artistice a muncitorilor din Atelierele C.F.R. Nicolina.

Cum se eliberează pâinea mâine, Sâmbătă salariaţilor ieşeni cu muncă grea

Comunicarea Oficiului Economic Judeţean

Deoarece printr'o hotărâre a Ministerului de Industrie şi Comerţ s'a aprobat eliberarea cartelelor alimentare muncă grea la mai multe categorii de salariaţi şi cum numărul acestor tip de cartele a depăşit stocul existent în localitate, oficiul Economic Judeţean comunică următoarele:

Până la eliberarea cartelelor de muncă grea (cartele ce vor fi aduse dela Bucureşti în ziua de 5 Aprilie cor), întreprinderile şi instituţiile ce posedă salariaţi muncă grea că raţiile de pâine ce se cuvin acestor salariaţi se vor ridica mâine Sâmbătă 3 Aprilie cor. dela centrele de pâine contra bon eliberat de instituţie sau intreprindere. Pe acest bon responsabilul intreprinderii va trece numărul raţiilor de pâine cuvenite slujbaşilor cu muncă grea.

Brutăria va elibera raţiile, rămânând ca la distribuirea de Marţi 6 Aprilie intreprinderile şi instituţiile să depună la brutărie bonul de cartelă ce ar fi fost valabil pentru raţia de Sâmbătă 3 Aprilie.

COMUNITATEA EVREILOR DIN IAŞI

In vederea începerei operaţiunilor de înregistrare pentru distribuirea azimei toţi cetăţenii evrei din Iaşi, sunt invitaţi a trece pe la serviciul percepţiei Comunităţii noastre pentru a se pune la curent cu contribuţiunile directe, cunoscând că fără de aceasta nimeni nu va putea căpăta raţia de azimă atribuită.

Insistăm ca această operaţie să se facă din timp pentru a evita aglomerarea şi pierderea de timp

O clinică model la spitalul Sf. Spiridon

Realizări medicale şi ştiinţifice

Intâmplător, zilele trecute am trecut prin clinica I-a Medicală dela Spitalul Sf. Spiridon, condusă de d. prof. dr. Tudoran şi având ca şef de lucrări şi medic primar pe d. dr. Balmuş.

Sub conducerea d-lor, clinica a căpătat în ultimul timp numeroase transformări.

O curăţenie exemplară şi o atentă îngrijire a bolnavilor fac parte din primele preocupări ale conducătorilor acestei clinici.

De asemeni, prin deschiderea unui nou salon de bolnavi s'a mărit cu mult capacitatea clinicei.

Realizări ştiinţifice

De la venirea d-lui dr. Balmuş ca şef de lucrări a clinicei, printr'o activitate neobosită, s'au făcut numeroase îmbunătăţiri ştiinţifice. In momentul de faţă funcţionează laboratoarele de Chimie şi Hematologie cu tot utilajul necesar. Au fost puse în funcţiune şi aparatele Röntgen şi electro- cardiograful.

Astfel că, subt conducerea d-lui profesor dr. Gh. Tudoran şi a d-lui dr. Balmuş, clinica I-a Medicală perfecţionându-şi funcţionarea, devine pe zi ce trece tot mai subt o clinică model în care bolnavii îşi pot găsi vindecarea.

Norocul vă aşteaptă... la Colectura „Credinţa Lemei" Iaşi str. Lăpuşneanu 20. Tel. 1422 Tragerea Cl. 1-a la 3 şi 4 Aprilie crt.

Citiţi OPINIA

3 şi 4 Aprilie 1948 TRAGEREA CLASEI 1-a A LOTERIEI DE STAT

Au fost arestaţi autorii spargerilor comise în ultimul timp în localitate

Sezizate de faptul că în ultimul timp, au fost înregistrate o serie de îndrăzneţe spargeri săvârşite în plină zi, organele circ. I poliţie în frunte cu d. comisar N. Aizicovici, au întreprins cercetări. După investigaţiile făcute poliţiştii au reuşit să aresteze pe temutul spărgător Aramă C-tin zis Tuluc din str. G-l Cernat 9, urmărit cu un mandat de arestare pentru un an închisoare. Deasemeni, a fost arestată şi concubina acestuia Adriana Ungureanu şi sora acesteia, Margareta Hujureanu din str. Baciu 7, care se fac vinovate de complicitate cu spărgătorul.

Aramă a recunoscut peste 15 furturi, săvârşite în timpul zilei, fie prin spargere, fie cu chei potrivite.

Din mulţimea de adrese ale victimelor reproducem câteva unde s'au dat cele mai mari lovituri:

Insp. P. T. T. Nichitovici str. Săulescu, Obreja Gh. str. Toma Cozma 41, Tudorache C-tin str. Toma Cozma 7, Lauzenţia Dolinescu str. Florilor, Maria Popa str. Speranţei 14, Zaharia Elena str. Florilor 2, Arghir Ştefan din str. Şcoalei 1, etc.

Totodată, spărgătorul a înşelat o serie întreagă de negustori din cartierul Păcurari, cărora le vânduse parte din lucruri.

Percheziţia la locuinţa hoţului, a dat rezultate surprinzătoare. In afară de un bazar întreg de lucruri furate, s'a mai găsit un pistol şi un important număr de cartuşe.

Majoritatea lucrurilor găsite, au fost restituite păgubaşilor, iar două valize cu lucruri neindetificate au fost înaintate odată cu vinovaţii parchetului trib. Iaşi.

Morari ieşeni trimişi în judecată pentru sabotaj

Primindu-se mai multe plângeri din partea sătenilor producători, precum că ar fi spoliaţi de morarii ieşeni, organele Serv. Jud. de Control au efectuat zilele trecute un riguros control la toate morile din localitate.

Cu acest prilej s'a constatat că morarii ieşeni, interpretând recentele decizii ministeriale după bunul lor plac, jăcmăncesc sătenii. Deşi morarilor li s'au acordat mari avantaje, având dreptul să aleagă între ulumul în natură şi bani, aceştia refuză să primească altceva decât bani.

Cu ocazia controlului făcut la moara Profir din cartierul Păcurari, dl. controlor C. Iftime a găsit în locul proprietarului, un cantaragiu cu numele Pauliuc, care, în afară de faptul că încasa dela săteni între 1,50 lei kg. porumb, frusta şi statul, neeliberând bonuri de măciniş.

S'a dispus trimiterea vinovaţilor în judecată.

Aceiaşi situaţie a fost constatată de controlorul economic Gh. Zotta la moara „Abator" din str. A. Vlaicu 75 proprietatea lui Leon Svicinschi. Şi acesta a fost trimis în judecata Instanţei de Sabotaj. Deasemeni, Controlul Economic a dat un sever avertisment proprietarilor dela moara Nicolina.

SE CAUTA

zilnic funcţionari şi funcţionare Deci atât Dvs. cât şi copii Dvs., pot învăţa în foarte scurt timp şi convenabil fie DACTILOGRAFIA (maşina de scris), fie STENOGRAFIA, CONTABILITATEA CORESPONDENŢA, LUCRARI DE BIROU sau LIMBI STRAINE, ca Engleza, Rusa, Franceza, Germana.

Se eliberează DIPLOMĂ.

Se scrie, se copiază şi se TRADUCE orice acte, coresdondenţă, literatură, etc. în şi din toate limbile.

Inscrierea la orice oră din zi la: ŞCOALA DE STENODACTILOGRAFIE din strada MUZELOR Nr. 9 (vis-a-vis de Liceul Oltea Doamna).

SINDICATUL MIXT — A. S. Z. IAŞI

In cadrul „Fondului Creaţiei" al Uniunii de Artişti, Scriitori, Ziarişti organizează la TEATRUL NAŢIONAL Sâmbătă 10 Aprilie 1948

UN MARE BAL

Humor — Veselie — Antren — Numere de revista muzicală — Canto — Dans — Recitări — Două jazzuri — La bufet Ansamblul „Doina Moldovei" — Bazar — Distracţii

Biletele se găsesc la Sindicatul Mixt—Palatul Traian—Camera 8 „Piaţa Unirei" şi Agenţia „Barasch". — Pentru sindicalişti şi studenţi preţuri reduse.

AZI LA TRIANON

— PREMIERĂ — PRODUCŢIE 1948 —

DOI CAMARAZI

— IUBESC ACEIAŞI FATĂ! UNU-I VESEL ALTU-I TRIST —

cu MAXIM STRAUCH şi MARX BERNES

SENZAŢIONAL! MUZICAL! ACTUAL!

Turneul teatrului Atlantic „Nora Piacentini"

Prezintă Marţi 20 şi Miercuri 21 Aprilie matineu ora 4 şi seara ora 8

„COADĂ LA STROE"

de N. STROE, AUREL FELEA, ELLY ROMAN şi N. KANER cu N. Stroe şi întreg ansamblul şi montarea din Capitală

In actul al 2-lea «Un film cu Stroe»

Muzica de ELLY ROMAN

Biletele s'au pus în vânzare la cassa teatrului SIDOLI

AZI LA SIDOLI — O premieră 1948

o dramă impresionantă

OAMENI PE RUG

cu

PIERRE BLANCHAR şi MARIA MAUBAN

Un subiect covârşitor — O interpretare unică

LOTERIA DE STAT

VIZITAŢI MAGAZINUL DE STAT

„IAŞUL" S.A.

IAŞI, STR. ŞTEFAN CEL MARE No. 61 (vis-a-vis de Biserica Trei Erarhi)

In fiecare zi se pun în vânzare articole noi

Pânzeturi, Zefiruri, Stofe de damă şi bărbăteşti, Pantofi de damă, bărbăteşti şi de copii, Talpă, Mătăsuri, Pălării, Stofă de mobile, Ciorapi de copii dela No. 1-10, Chiloţi de copii, Cămăşi de noapte.

precum şi o serie de alte articole de Manufactură şi Galanterie. Mărfurile sunt de calitate superioară. Preţurile sunt eftine.

Marfa se vinde fără puncte

VIZITAŢI MAGAZINUL DE STAT „IAŞUL" S. A.

Mâine SÂMBĂTĂ 3 APRILIE a.c. are loc inaugurarea marelui MAGAZIN DE STAT

CIOCANUL S. A.

bine aprovizionat cu toate articolele din branşa fierăriei şi anume: Tablă neagră, Tablă galvanizată pentru acoperiş, Cuie toate dimensiunile, fier, balot, pile de orice fel, ciment, carton gudronat, becuri electrice, etc.

Mărfurile se vând liber (fără aprobări speciale) şi numai la preţurile oficiale

Sâmbătă 3 Aprilie

Tradiţionalul Bal al Orfelinatului O.S.E.

Muzică—Dans—Surprize

Bufet asortat şi eftin

In saloanele proprii special amenajate din strada Dobrogeanu Gherea No. 24 (fost Mârzescu)

O dramă răscolitoare

OCHII NEGRI

(Oci ciornia)

cu artişti:
SIMONE SIMON
JEAN PIERRE AUMONT
HARRY BAUR

Premieră LUNI LA CAPITOL

ULTIMA ORA

Prevederile legii bugetare
In privinţa justificării cheltuelilor

BUCUREŞT 12.— Legea bugetară cuprinde o seamă de noui dispoziţiuni importante.

Intre altele, se prevede că acela care va face cheltueli fără a justifica prin acte efectuarea lor în scopul pentru care au fost acordate, vor fi sancţionaţi potrivit dispoziţiunilor codului penal pentru deturnare de fonduri sau delapidare, după caz.

Furnizorii sau mandatarii Statului sunt consideraţi că prestează un serviciu public şi sunt supuşi aceloraşi sancţiuni.

Furnizorii Statului sunt supuşi aceloraşi penalităţi, dacă până la sfârşitul exerciţiului bugetar nu justifică întrebuinţarea sumelor ce le au fost încredinţate ca avansuri pentru furnituri, executări de lucrări sau prestaţii de servicii.

Toate prevederile legale menţionate se referă şi la operaţiunile regiilor autonome şi ale instituţiilor cu bugete proprii.

O comisie permanentă de economii

Executarea bugetului se va face prin decrete cuprinzând cotele lunare de cheltueli ale departamentelor, care se var acorda cu avizul Comisiunii permanente de economii bugetare, care va funcţiona pe lângă ministerul Finanţelor.

Legea asimilării în I.O.V.R.
a unor categorii de victime ale teroarei fasciste

BUC. 2 — (Agerpres) Monirorul Oficial publică textul legii pentru încadrarea în prevederile legii I. O. V. R. a unor noi categorii de cetăţeni.

Beneficiază de prevederile legi IOVR prin asimilare :

Cei care au contractat o invaliditate în urma regimului din închisori, a masacrelor, a schingiuirilor, a deportărilor, a trimiterii în lagăre în detaşamente de muncă obligatorie, ca urmare a prigoanei fantidemocratice, rasiale sau religioase.

Cei schingiuiţi pentru atitudinea lor democratică sau antifascistă din Ardealul de Nord, după dictatul dela Viena.

De aceleaşi drepturi beneficiază şi membrii şi urmaşi celor căzuţi, dispăruţi sau decedaţi în împrejurările şi condiţiunile arătate în aliniatele de mai sus. Toate categoriile de mai sus enumerate se asimilează cu accidentaţii de război.

EXPRESUL Cairo—Haifa
a fost aruncat în aer

IERUSALIM 2. — După cum anunţă agenţia Reuter, expresul Cairo-Haifa a fost aruncat în aer Miercuri la câţiva kilometri nord-est de Cesarea. Locomotiva şi primele patru vagoane au deraiat. Sunt 24 de morţi şi 61 de răniţi.

Pregătiri pentru judecarea procesului masacrelor dela Iaşi

BUC. 2. — Ultimele formalităţi pentru judecarea procesului masacrelor dela Iaşi au fost îndeplinite.

In cursul dimineţii de ieri, dosarele au fost trimise Primului Preşedinte al Curţii de Apel. care urmează a-l repartiza unei secţii de judecată.

Numele acuzaţilor va fi publicat odată cu jurnalul Consiliului de Miniştri conform dispoziţiunilor legii speciale.

Cum vor fi stabilite impunerile
Reducerea termenului de prescripţie fiscală dela zece ani la 5 ani
- Conferinţa dela Ministerul Finanţelor -

BUC. 2 — Ieri s'a ţinut la ministerul finanţelor o importantă conferinţa la care au participat directorii şi şefi de servicii în legătură cu aplicarea măsurilor de reducere a impozitelor, aşa cum au fost stabilite de Comisia Ministerială pentru Redresare Economică.

Cu acest prilej au fost fixate amănuntele tehnice pentru încunoştiinţarea unităţilor fiscale de constatare asupra degrevărilor şi reducerilor de impozite.

Fiecare direcţiune, pentru sectorul respectiv de impozite va întocmi ordine circulare cuprinzând instrucţiuni în vederea aplicării hotărîrilor luate.

Aceste ordine circulare vor fi trimise cu toată urgenţa.

Cum se vor stabili impunerile fiscale

In cadrul acestor instrucţiuni se va arăta că, noua lege de reformă fiscală — cu degrevările şi reducerile de impozite enunţate — vor permite pe viitor, efectuarea impunerilor într'un mod cât mai rapid, simplu şi just.

Noua metodă de impunere înlătură inechităţile bazate pe aprecieri, evitându-se astfel corupţia şi judecăţile de lungă durata cu apeluri şi recursuri.

Uşurarea fiscală a meseriaşilor

Dacă în trecut impunerile micilor meseriaşi erau bazate în mod exclusiv pe criteriul aprecierii, ceeace făcea ca să existe deosibiri de sarcini fiscale între meseriaşii de aceiaşi categorie şi importanţă pe viitor aceştia vor fi supuşi impozitului pe cale forfetară, prin impozite fixe anuale.

Micii meseriaşi — adică acei care nu au şi nu folosesc o energie mai mare de 10 H.P, şi nu au mai mult de 10 salariaţi — nu vor mai ţine registre comerciale, ci numai un registru de intrare şi eşire şi un registru de salariaţi.

Registrul de intrare şi eşire ţine loc — pentru micii meseriaşi — şi de registrul special de cifra de afaceri.

Alte degrevări

Pe viitor localurile de consum vor plăti numai impozitul proporţional de timbru.

Impozitul excepţional minimal datorat de proprietarii acestor localuri, a fost desfiinţat.

Impozitul minimal datorat de întreprinderile în inactivitate comercială, a fost redus la jumătate.

In sfârşit, o dispoziţiune importantă prevede reducerea termenului de prescripţie fiscală dela zece ani la cinci ani.

Pe viitor, registrele şi documentele intreprinderilor vor fi ţinute obligatoriu numai cinci ani, în loc de zece ani cât a fost până acum.

*

Măsurile de mai sus fac parte din ansamblul general al reformei fiscale.

Această reformă va avea drept urmare imediată înlăturare a tuturor defectelor trecutului şi în acelaş timp o adaptare a legislaţiei fiscale la situaţia economica de astăzi.

Cum se utilizează timbrele excepţionale

Ministerul de finanţe a dat un comunicat prin care aduce la cunoştinţă contribuabililor că, pe data de 1 Aprilie 1948 impozitul excepţional 12 la sută unificându-se cu impozitele proporţionale prevăzute de legea timbrului, timbrele impozitului excepţional aflate în circulaţie la data de 31 Martie 1948, vor continua să circule până la epuizarea stocurilor existente, putând fi utilizate ca timbre pentru facturi, împreună cu timbrele fiscale în circulaţie.

Administraţiile financiare şi percepţiile fiscale având în sarcină vânzarea timbrelor impozitului excepţional, vor continua să vândă aceste timbre.

Cursurile şcolii speciale de calculatori de timpi de lucru
se vor ţine în două serii

BUCUREŞTI 2. — Comisiunea centrală pentru reglementarea muncii în acord comunică următoarele în legătură cu şcoala specială de calculatori de timpi de lucru de pe lângă A. G. J. R.:

Din cauza numărului mare de candidaţi cursurile se vor face în două serii.

Pentru seria I-a se vor prezenta numai candidaţii la specialităţile : metalurgie, textile, mine şi forestiere. Exceptându-se candidaţii particulari din provincie.

In seria II-a se vor prezenta candidaţii pentru celelalte specialităţi precum şi candidaţii particulari din provincie dela specialităţile seriei I-a, la data ce se va anunţa ulterior.

Candidaţii la examenul de admitere se vor prezenta în ziua de 5 Aprilie a. c. între orele 9-13 şi 16-19 la secretariatul şcolii din strada Romană Nr. 8 (Palatul A.G.J.R.).

Examenul de admitere va începe în ziua de 7 Aprilie, orele 9 dimineaţa, iar cursurile vor începe în ziua de 12 Aprilie a.c.

Durata cursurilor pentru seria I-a va fi de aproximativ şase săptămâni.

„Libertatea" presei în Franţa

PARIS 2 — Guvernul francez a interzis intrarea în ţară a buletinului Partidelor Comuniste şi Muncitoreşti, „Pentru pace trainică, pentru democraţie populară".

Inştiinţare

Ziariştii profesionişti, membri ai Sindicatului Mixt, sunt invitaţi să treacă de urgenţă la secretariatul Sindicatului (Palatul Traian) pentru a comunica unele date cerute de Uniune.

Cei care nu se vor conforma, vor pierde dreptul de exercitarea profesiunii.

In privinţa controlului dela fabrica Viscotext

In legătură cu investigaţiile organelor de Control economic la fabrica „Viscotext", se precizează că este vorba de acte săvârşite în anii 1945-46.

Cercetările s'au prelungit şi vor fi încheiate zilele acestea.

Inaugurarea Operei din Iaşi s'a amânat pe două săptămâni

Spectacolul festiv cu opera „Lakmé" a fost amânat pentru ziua de Sâmbătă 17 Aprilie, când vor asista şi membrii guvernului.

Biletele vândute sunt valabile pentru această zi.

*

Sâmbătă, 3 April, ora 8 se va juca la Teatrul Naţional „Femea îndărătnică" de Shakespeare.

A DOUA RATĂ
din debitele restante
ale micilor meseriaşi

BUCUREŞTI 2. — Pentru a înlesni micilor meseriaşi îndeplinirea obligaţiilor fiscale, Ministerul de Finanţe a decis că micii meseriaşi îşi pot achita debitele restante la impozitele directe, în două rate : Martie şi Aprilie.

Rata din Aprilie poate fi achitată valabil până la sfârşitul lunii crt.

Vânzători de ziare
Se angajează în condiţiuni avantajoase

Comitetul Democrat Evreesc Iaşi
Duminică 4 Aprilie ora 5 d.a. va avea loc
Conferinţa
d-lui conf. univ. V. HAREA despre:
Maxim Gorki „Omul şi opera"
Va urma un program artistic-muzical cu concursul d-rei IUDITH BERCOVICI şi PUIU SIMIONESCU dela Teatrul Naţional
INTRAREA LIBERA

TEATRUL TRIANON
JOI 15 şi VINERI 16 APRIL 1948
matineu ora 4 şi seara ora 8
Mult aşteptatul Turneu al Teatrului
VLĂDOIANU-ALHAMBRA
cu
PAGANINI
Operetă de Franz Lehar-Versiune românească de Alex. Kiriţescu. cu : Ion Dacian, Silly Popescu, George Gromer, Nae Roman, Ovid Brădescu, Maria Wauvrine, Elisabeta Henţia, M. Crisan, Valence Cevie, Irinel Liciu, Fedora Gemferto, Nuţzi Pantazi etc, Conducerea muzicală: Dendrino. Biletele la Agenţia Teatrală „THALIA", Piaţa Unirei 2. (Palatul Consiliului Sindical)

Şcoala de conducători auto

Se aduce la cunoştinţa celor interesaţi că dela 1 Aprilie 1948, începe un nou curs la Şcoala de conducători auto, de pe lângă Politechnica „Gh. Asachi" Iaşi.

Inscrierile elevilor la această şcoală, în categoria profesionişti pentru seria dela 1 | 4-30 | 6 1948, se vor face cel târziu până în ziua de 10 Aprilie 1948, inclusiv.

După această dată, nu se vor mai primi cereri de înscriere.

Un nou pod peste Mureş

TG. MUREŞ 2. — Eri s'a inaugurat un nou pod peste Mureş, la Tg. Mureş. Podul are o lungime de 70 m. şi o lăţime de 10 m.

Aplicarea fişei Medico-Socială

Pentru unificarea sistemului de supraveghere medicală şi pentru o evidenţă a situaţiei medicale a tuturor salariaţilor din câmpul muncii, atât cei publici, cât şi cei particulari se va pune în aplicare fişa medico-socială, care este un elemet dinamic şi are de scop a urmări salariatul în toată activitatea lui.

Ca să fie eficientă, fişa medico-socială va fi întocmită întrun timp scurt de elementele tehnice şi elementele sindicale cele mai indicate, special pregătite în acest sens.

In acest fel, prin crearea fişei medico-sociale se va pune capăt haos-ului în ceeace priveşte asistenţa medicală a oamenilor din câmpul muncii.

Abonaţi-vă la OPINIA

ORA 12

Distribuirea zaharului la Iaşi şi eliberarea cartelelor cu puncte

Oficiul Economic Judeţean face cunoscut următoarele :

Distribuţia zahărului la Iaşi pentru întreaga populaţie pe trimestrul Aprilie-Mai-Iunie crt. începe Luni 5 Aprilie.

In ce priveşte cartelele de îmbrăcăminte, eliberarea lor începe pe ziua de 10 Aprilie 1948.

Noile programe de producţie

BUCUREŞTI 2. — Zilele acestea au fost întocmite programele de producţie pentru 6 luni, în principalele sectoare industriale şi pentru diferite realizări de interes obştesc.

Americanii continuă înarmarea Spaniei

NEW-YORK 2. — Guvernul american continuă acţiunea de înarmare a Spaniei franchiste. In cel mai scurt timp, la Sevilia şi Barcelona se vor construi uriaşe aerodromuri. Armata franchistă va fi reorganizată, ea mărindu-se la 300.000 soldaţi.

Mari deosebiri de vederi la conferinţa pan-americană

BOGOTA 2.— Cele 21 naţiuni americane nu se prea înţeleg. La cooferinia dela Bogota, Argentina, Columbia şi Paraguai au refuzat să accepte propunerile Statelor-Unite. In momentul când a intrat în Columbia, generalul Marsshal a găsit pavpazată întreaga ţară cu lozinci ostile planului Marsshall. In unele locuri se găseau svastici dedesubtul cărora scria : „Heil Marshall".

Marshal a anunţat că va rămâne la conferinţă, pe toată durata ei (6 săptămâni).

BIBLIOTECA UNIVERSITĂȚII IAȘI

ANUL 40 Nr. 470

ABONAMENTE

Lei 450 . . . . . 3 luni

„ 5.000 Intreprinderi, autorități pe un an

Atelierele tipografice
IAȘI, Str. ȘTEFAN CEL MARE 50-52

4 Pagini 5 Lei

OPINIA

ZIAR POPULAR COTIDIAN

Duminică 4 Aprilie 1948

Redacția și Administrația
IAȘI, STR. ȘTEFAN cel MARE Nr. 52

TELEFOANE:
Redacția. Nr. 1208
Administrația „ 2042
Serv. de noapte „ 2088

Director C. R. GHIULEA

Insămânțările

In toată țara au început însămânțările. Ferul plugului pătrunde adânc în pământ răsturnând brazde proaspete. Iată tabloul atât de obișnuit și totuși mereu impresionant al muncii ogoarelor. Gravitatea solemnă a peisagiului în care omul, unealta, animalul și pământul sunt văzute laolaltă într'o unică încordare capătă valoarea de simbol. Truda elementară care rodește hrană oamenilor și dobitoacelor, care dă sens și valoare vieții, iată ce ne sugerează acest tablou,

Generație după generație execută, periodic aceleași gesturi, îndeplinesc aceeași lucrare, de sute și mii de ani. Ce diferă totuși ? Diferă condițiile, împrejurările. Sclavii trudtori pe ogoarele celor ce-și petreceau zilele în rafinat h zur sunt astăzi cetățenii liberi chemați la o viață nouă, sunt stăpânii pământului pe care au muncit strămoșii lor și pe care le scormonesc și ei astăzi în așteptarea roadei. A unei roade care va fi a lor și a tuturor muncitorilor acestor locuri. A roadei care este hrana noastră, sănătatea, belșugul, puterea noastră.

Iată dece astăzi operația însămânțărilor ne interesează pe toți deopotrivă. Iată pentruce cu toții înțelegem să ne mobilizăm to te forțele, toată energia și priceperea pentru ca nici o brazdă să nu rămână neroditoare, pentruca nici un colț de grădină sau de

RADU NAUMESCU

(Continuare în pag. 2-a)

Am fost la București

Vrăjitorul Capitalei. — Au trecut alegerile, a rămas Soarele... Unde sunt „șuetele de altă dată. Unul care așteaptă o altă stabilizare.

Muncitorii Bucureștiului, avantgarda țării

Eram într'un tramvai bucureștean când la urechile mele a ajuns ecoul unei discuții pe șoptite dintre doi călători din fața mea cu burta mare, cu gura tacomă și cu ochii ce te vând și cumpără cu cântarul.

— Ce mai politică face și guvernul ăsta. Poftim, după alegeri, anunță că va distribui zahăr fără cartelă.

— Ce să le faci bre, unde să învețe ei să facă politică : la pușcărie sau la nicovală ? Ehei unde-s ai noștri de altă dată... Ce frumoase erau alegerile, ce emoții...

Cei doi nemulțumiți, s'au dat jos. In schimb în locul lor s'au așezat doi funcționari sau așa ceva, Ei privesc cu interes la un imens șantier din Piața Victoriei pe lângă care trecem :

— Măi, Doncea ăsta e un adevărat vrăjitor ! Cum se schimbă Bucureștiul de la o zi la alta. Mai eri erau pe străzile astea mormane de gunoaie și moloz. Ia te uită ce curățenie și ce mai strălucesc vitrinele de colo...

Au dispărut făcătorii de nimic de pe Calea Victoriei

Intr'adevăr cu'oarea Bucureștiului s'a schimbat mult în câteva luni. Una după alta străzile sunt refăcute, curățate, fațadele văruite, vitrinele pline cu cele mai variate mărfuri care te invită la cumpărat.

S'a schimbat și aspectul trecătorilor. Au dispărut făcătorii de nimic de altă dată. Terasele cu monocloți, „șuetele“ și vânătoarea după aventuri și flirtul nu mai dau nota caracteristică pe Calea Victoriei. Pe stradă cuvântul „tovarăș“ a devenit foarte comun, tot atât de comun ca și figura uriașă și zâmbitoare a utemistului cu mistria care te îmbie să participi la lupta lui de construire a vieții de mâine. Suntem după alegeri, deci soarele strălucește în vitrine, pe fațade și mai ales pe cer. Culoarea roșie predomină. Bătut violent de razele generoase ale isvorului de viață și lumină de sus, roșul aprins reflectează în aer un portocaliu vesel care provoacă bună dispoziție și optimism. Mișcarea oamenilor care trec pe stradă sunt grăbiți întrucât au treabă.

Sunt foarte puțini oameni la București care nu au treabă și aceștia sunt foarte puțini vizibili, pentru că în-

LUCA MATEI

(Continuare în pag. II-a)

Viza livretelor ofițerilor în rezervă

Se face cunoscut pe această cale ofițerilor, subofițerilor și maeștrilor militari în rezervă că, în conformitate cu dispozițiunile privind viza livretelor militare, această operațiune se va efectua între 1 Aprilie și 1 Mai crt., la sediul Cercurilor Teritoriale respective.

Dl. ministru Gheorghiu-Dej ieșind din cabina de vot

Inaugurarea magazinului de Stat „Ciocanul“

Fenomene pe piața economică a Iașului

Astăzi dimineață a avut loc inaugurarea celui de al doilea magazin de stat, intitulat „Ciocanul“. Acest magazin va vinde articole de fierărie, unelte agricole, technice și furnituri electromecanice. Inaugurarea se va face cu tot fastul cuvenit și se scontează cel puțin același succes înregistrat de magazinul „Iașul“.

Cu această ocazie înregistrăm un fenomen interesant pe piața Iașului datorită înființării acestor magazine. Se constată o afluență de țărani din județul nostru și din județele limitrofe în oraș. Aceștia nu vin cu mâinile goale. Ei aduc produsele specifice : ouă, derivate de lapte de vacă și de oaie, miei, păsări etc. Prețurile lor scad văzând cu ochii. Se poate cumpăra lapte din piață cu 15-20 lei litru, ouă cu 4-5 lei bucata, brânză și smântână cu 60-100 lei kg., caș cu 120 lei etc.

Se credea la început că salariații nu vor putea fi consumatori prea asidui la magazinele de stat. Intrucât alimentele se ieftenesc, datorită înmulțirei lor în piață, salariații realizează economii apreciabile în budgetul lor care le pot utiliza cumpărând din magazinele de stat. Iată un efect interesant al înființării acestor instituții economice la Iași, fapt care demonstrează ce repercursiuni binefăcătoare pentru colectivitate pot avea inițiativele reale și sănătoase.

Se ieftenește dulcele

Vom sublinia un alt fenomen de pe piață datorită de astă dată știrei că se va pune în vânzare zahăr cu 200 lei kgr. Prețul zahărului clandestin a scăzut enorm și se oferă cu 200 lei. Mierea este oferită de engrosiști detaliștilor cu 220 lei kgr. (de la 320) și aceștia nu cumpără de teama deprecierii ei.

Se scontează ca zahărul de la negru să ajungă în momentul când se va distribui zahărul oficial să ajungă sub 200 lei kgr.

Mărfuri sosite din U. R. S. S.

In cursul zilei de 30 și 31 Martie 1948, au intrat în țară prin punctul de frontieră Ungheni-Socola, următoarele cantități de mărfuri :

117958 Kg. cocs metalurgic destinat Oficiului industrial al fierului și 43600 kg. semințe de sfeclă zahăr pentru Rom. export.

Deasemeni, a fost anunțată sosirea în țară a unei cantități de 100.000 Kg. semințe de bumbac.

Pe drumul civilizației

Șefii cultelor din țară au depus de curând jurământul pentru Republica populară română.

In reportajele ziarelor se enumeră chiriarhii care au îndeplinit acest act solemn : Mitropoliți și Episcopi ortodoxi, Vicarul ortodox sârb, Șef-rabinul cultului mozaic, Muftiul musulman, Arhimandritul armean.

Dar iată indicați și unii șefi de culte cu care suntem mai puțin familiarizați : conducători baptiști, adventiști, creștini după evanghelie etc.

Această ultimă indicație echivalează cu un adevărat program și denotă un mare pas spre civilizație în Statul român.

Un timp îndelungat, Biserica dominantă și-a exercitat un autoritarism care a ajuns până la limita exclusivismului. Nu numai că nu lua în considerație manifestări de credință ca baptismul, adventismul și altele, dar le proscria și organiza o persecuție oficială împotriva lor.

Biserica dominantă nu se mulțumea să trimită misionari care, prin viu grai și prin scris, să discute cu sectanții religioși și să folosească metoda convingerii, ci utiliza aparatul administrativ, recurgând la mijloace coercitive. In chestiuni de convingere religioasă era întrebuințat jandarmul și polițistul ; se produceau arestări și maltratări ; se înscenau procese.

O intoleranță anachronică se exercita asupra micilor comunități religioase, interzicându-se oamenilor de a crede, a nădăjdui și a se ruga după înțelegerea și conștiința lor.

Era un spirit medieval care seconda exclusivismul rasial și șovin.

Iată-ne astăzi într'o atmosferă cu totul schimbată. Conștiința omului e respectată.

(Continuare în pag. 2-a)

Creionări

Gânduri de primăvară

Odată cu primele raze deasupra lui zero, s'a produs și o radicală schimbare în vestimentația cetățenilor de pe stradă.

Primele raze calde, primii ghiocei și primele violete au făcut ca paltoanele să fie date la naftalină și căciulile în fundurile dulapurilor. De sub paltoane au apărut hainele purtând urmele intemperiilor iernii. Curățătoriile chimice lucrează din plin și cu sume care curăță și la propriu și la figurat. Boiangeria din Piața Unirei care la 400 de lei de curățat un rând de haine și 800 pentru vopsit o haină este un exemplu.

Odată cu zilele primăverii care se simt în crengile arborilor care plesnesc de sevă, străzile orașului Iași sub semnul soarelui reînvie la viață nouă.

Trotuare noi și curate, ziduri albe, grădini de flori înlocuesc vechile ruine umede, fără perspectivă.

In Piața Unirei după un plan sistematic se ridică un parc amenajat cu gust. In acest parc vor putea intra cu mândrie aproape toți cetățenii Iașului care în numeroase ore de muncă voluntară au contribuit la

IGNOTUS

(Continuare în pag. 2-a)

Artiștii sovietici la Iași

In cadrul sărbătoririlor depuse de A.R.L.U.S. întru atingerea scopului urmărit, filiala Iași ne-a oferit în seara de Mercuri 31 Martie a.c. un spectacol de o înaltă valoare artistică executat de soli emeriți ai artei din U.R.S.S.

In prima parte a programului ni s'a înfățișat dl. Iulian Sitcovetchy, laureat al Concursului Internațional și al U.R.S.S.-ului, un tânăr violonist cu mari însușiri artistice, care a executat dificilul concert pentru vioară de Liapunov, urmat de Rondo Capricioso de Saint Saens, Romanța de Glier și Campanella de Paganini. Un program bogat și variat în care dl. Sitcovetky ne-a dat prilejul să admirăm deopotrivă tehnica sa desăvârșită, puritatea tonului său, arcușul minunat, expresivitatea interpretării și siguranța, ușurința cu care d-sa a trecut peste pasagiile cele mai grele, dovedindu-se astfel de a fi un adevărat virtuos al instrumentului.

Fiind răsplătit cu vii aplauze, dl. Sitcovetky ne-a mai dăruit „Etuda“ de Ernst, o temă cu variațiuni brodată pe o melodie de Flotow. Și în execuția acestei piese d-sa a făcut din plin dovada însușirilor enumerate mai sus, afirmându-se ca un mare violonist de care cu siguranță se va vorbi adesea în viitor.

In continuare d-na Varvara Obuhova, artistă dramatică la Teatrul Mic Academic de Stat din Moscova și artista emerită a R.S.F.S.R. a recitat un fragment din poemul „Țiganii“ de Pușkin și „Despărțirea“, o poezie populară rusă. Prin măestria-i cu care d-sa a recitat, s'a impus dintr'un început ca o mare artistă a genului. Rechemată în repetate rânduri la rampă, d-na Obuhova a mai interpretat în supliment o piesă populară rusă „Privighetoarea“ magistral pointată.

Partea a doua a programului a început cu un Dans rus de Ceaikowsky interpretat de d-na Ludmila Cercasova, balerină, solistă a Teatrului Mare Academic de Stat din Moscova, care prin felul cum a executat acest dans, s'a impus ca una din marile artiste în arta coreografică, artă în care școlile de balet din U.R.S.S. au dat la iveală artiști a căror faimă a trecut în repetate rânduri granițele Rusiei Sovietice.

In continuarea programului d-na Elena Mejeraup solistă a Teatrului Mare Academic de Stat din Moscova, artistă emerită a R.S.F.S.R. a interpretat romanți de Rubinstein „Noapte“ urmată de o arie din opera Haika de Moniuszko precum și un cântec popular rus. Posedând o voce bine cultivată d-na Mejeraup a fost călduros aplaudată

M, ROSSMAN

(Continuare în pag. 3-a)

Aspecte dela secțiile de votare din București

Note de călătorie

In orașele Bizoniei

de B. TARTACOVSKI

I. Frankfurt pe Main

Am intrat în Frankfurt pe Main noaptea târziu. Străzile largi erau întunecate și pustii. Tăcerea plutea mohorâtă peste temeliile schilodite ale caselor.

Din loc în loc, sub lumina slabă plăpândă a felinarelor se vedeau figuri triste, singuratice de femei, care păndeau soldații americani.

După ce am trecut de piața gării, învăluită într'o singurătate sinistră, am ajuns în hall-ul puternic luminat al unui press-camp în șase etaje — așa numesc americanii hotelurile unde sunt adăpostiți corespondenții de presă.

Aici toate erau neschimbate, ca și acum un an jumătate, începând dela invariabilul scrob de ouă și până la revistele multicolore de la chioșcul de ziare.

Simțeam din nou atmosfera specifică a „Americii în Europa“.

Dar, după cum am putut constata imediat, neschimbarea era numai aparentă.

Ne-am dat seama de aceasta în primul rând din atitudinea față de noi, ziariștii sovietici. Deobicei în press-camp se înălța în cinstea noastră și steagul sovietic alături de cel american.

Acum „el nu a putut fi găsit“. Sub aparența politeței a directoarei press - campului, Miss Nicolson, am sesizat dela început răceala. Nici Toasturile, nici cocktailurile nu au putut șterge urmele deșănțatei propagande antisovietice, exportată din Statele Unite în Bizonia.

In tot timpul voiajului, nostru, nu am întâlnit aproape pe nici unul din acei gazetari americani sau funcționari din administrație, mai mult sau mai puțin progresiști, pe care-i cunoaștem din trecutele noastre vizite.

Se vede că „felul lor de a gândi“ nu a fost „suficient de american“.

Anul trecut unul dintre acești gazetari, care ocupa un post de răspundere în administrație, ne-a spus la Muenchen :

— Nu vă puteți închipui cât de mult s'au schimbat lucrurile deacum un an. Eu atârn aici de un fir de pai.

Peste două luni el a fost demis împreună cu toți colaboratorii săi.

*

Străzile capitalei Bizoniei sunt înțesate de soldați americani.

Pretutindeni sunt hoteluri pentru militarii americani, restaurante transformate în popote ofițerești sau localuri de noapte, cinematografe americane, indicatoare în limba engleză, care îți arată unde se află nenumărate instituții americane. Doar ruinele îți amintesc că te găsești în Germania.

Frankfurt pe Main a câștigat trista faimă de centru al bursei negre din Germania

(Continuare în pag. 2-a)

FILMUL

„În numele vieții"

Cinema Phöenix

Unul din seria de filme sovietice care pune în lumină superioritatea concepției de viață a omului de știință, a creatorilor de artă și a cetățeanului de rând din Uniune.

Sosit de pe front, doctorul Petrov împreună cu alți doi prieteni continuă o serie de cercetări asupra regenerării țesutului nervos în cazurile de paralizie, cercetări începute sub conducerea bătrânului lor profesor care murise.

Experiențele însă nu dau rezultate satisfăcătoare dela început. Desnădejdea își arată primele semne printre cei mai slabi. Unul din grup pleacă să continue studiile în America, iar celălalt, după moartea primului om asupra căruia s'a încercat noua metodă, convins și de argumentele unei soții uşuratice, renunță de a mai lucra împreună cu Petrov. Rămas singur, acesta nu pierde nădejdia și izbutește să vindece fetița unui tipograf. Figura lui Petrov este aceea a veritabilului savant stăpânit de pasiunea descoperirii adevărului pentru a-l pune în slujba celor mulți.

El nu renunță nici o clipă la convingerea că munca va izbuti să învingă. Fără nici o depărtare de realitate, fără nici o poză de savant de tipul aceluia care se menține la o vastă distanță în „turneul de fildeș", Petrov este un exemplar de înaltă umanitate, caracteristic pentru mentalitatea omului de știință sovietic. El este un om de știință dar fără a fi rece, fără a avea o conduită supra umană, ci dimpotrivă: Se bucură cu prietenii, are preferințe, se impresionează de suferința și credința în puterile științei a celor simpli, se îndrăgostește de o femee la fel de conștientă, o artistă care vorbește așa: „Rolurile mari nu se creează dintr'o dată" și-și pune toată puterea de muncă spre a se desăvârși în timp, pleacă în provincie, și se devotează ridicării nivelului mulțimii.

Prizma prin care este văzut omul de știință, savantul, sovietic, este aceeași din filmul „Primăvara".

Jocul actorilor este la înălțimea înaltei concepții care străbate filmul care este și distins cu ordinul „Lenin".

Aducând o notă de prospețime în plus filmului artista Telikovskaia a interpretat cu gingășie și talent rolul unei artiste sovietice. Alex. Zarki a știut de asemeni să redea cu mijloace directe realiste figura tânarului savant luptător sovietic.

Cr.

PUNCTE

(Pentru 17 Aprilie

a fost amânată deschiderea Operei Moldova. Amânarea se datorește faptului că la 3 Aprilie nu pot participa membrii guvernului a căror prezență a fost anunțată.

Dl. Julian Sitcovetki

apreciatul violonist sovietic care a concertat în orașul nostru împreună cu artiștii laureați sovietici a vizitat Joi dimineță Filarmonica Moldova în str. Armeană, fiind însoțit de dl. Belov consulul sovietic la Iași și de un grup de artiști ieșeni.

D-sa s'a întreținut cu membrii Filarmonicei după care a interpretat acompaniat de Filarmonică concertul pentru vioară și orchestră de Ceaikowski și concertul pentru vioară și orchestră de Mendelsohn.

D-sa a felicitat orchestra pentru impecabila execuție a bucăților cântate și pe dl. Al. Garabet pentru felul în care a dirijat.

La spectacolul de la ora 5, Dl. Sitcovetki a executat cu un deosebit succes fără prealabile repetiții bucățile de mai sus. Inainte de concert dl. Alex. Garabet a omagiat în numele Filarmonicei Moldova personalitatea marelui violonist premiat la concursuri internaționale.

Dl. Julian Sitcovetki este în vârstă de numai 22 ani și student în anul III la Conservatorul din Moscova.

D-na Varvara Obuhova

artistă dramatică la Teatrul Mic Academic de Stat din Moscova și Artistă Emerită a R.S.F.S.R., care a recitat cu o artă desăvârșită câteva poeme în cadrul programului executat de artiștii sovietici a jăcut Joi după amiază o vizită la Teatrul Național din Iași unde s'a întreținut cu personalul artistic al Teatrului despre problemele artistice din U. R.S.S.

Tăcerea mării:

Scriitorul francez Vercos a autorizat adaptarea cinematografică a cărții sale „Tăcerea mării" Interesant e faptul că Vercos a dat această aprobare cu condiția ca înainte de turnare, scenarul să fie cetit de către membrii combatanți ai mișcării de rezistență franceză și discutat înaproape pentru a se înlătura astfel posibilitatea oricărei falșe întrepturii sau redării a adevăratului spirit al Rezistenței.

Un film închinat

marelui chirurg rus Pirogov a fost realizat de studiourile sovietice.

Filmul are muzica de Sostakovici și este interpretat de N. Cerkasov.

„Femeea îndărătnică"

Comedia lui Shakespeare care se bucură de un mare succes pe scena Teatrului Național din Iași se va reprezenta astă seară la ora 8 în continuare.

Am fost la București

(Urmare din pagina I-a

cetul cu încetul viața devine imposibilă pentru cei ce nu depun o muncă productivă. M'am întâlnit cu unul din acei leșeni „uriași" în dimensiune și potte. Mi-a mărturisit că riscă să moară de foame, cu toate că și-a investit cele câteva milioane disponibile acum vreo trei luni într'un apartament mobilat de toată frumusețea de frica „celei de a doua stabilizare".

— Imi vine să-l gâtui pe cel ce mi-a suflat la ureche că se mai face o stabilizare, când văd cum scad prețurile și leul de hârtie este căutat mai ceva ca aurul și dolarii...

Cum se mărește salariul

Intr'adevăr prețurile scad mereu la București și nota caracteristică o dau magazinele de Stat ce vând alimente. Mă opresc în fața unui afiș care anunță o nouă reducere și lângă mine aud constatarea:

— In câteva săptămâni salariul meu s'a dublat. Cu cei 5000 de lei pe lună pe care îi am cumpăr astăzi de două ori mai multă mâncare pe lună.

La prăvăliile care vând jimblă albă liberă sunt cozi. In curând însă ele vor dispare pentru că va fi jimblă pretutindeni. Administrația încurajează orice inițiativă care îmbogățește piața cu noi alimente. Fiecare măsură proaspăt anunțată de guvern pentru ameliorarea vieții de toate zilele, are efecte binefăcătoare în mai multe direcții. Faptul că s'a anunțat zahăr liber la 200 lei, a făcut ca gospodăriile să fie asaltate de cei ce vindeau la negru cu zahăr pe care-l poți cumpăra deja cu 250 lei. kgr. în loc de 300-400 sau chiar 500 lei cât ajunsese în preajma Purimului.

Cofetarii se întrec și ei în a face multe prăjituri. E drept că ei profită acum de faptul că oamenii își astâmpără un foarte explicabil apetit și cu toate că materia primă, zahărul, ouăle, untul s'au ieftenit, ei mențin prețurile vechi. Totuși avantajul lor nu ține pentru că se înființează în toate cartierele cofetării inițiate de sindicatele de ospătari sprijiniți de oficialitate. In modul acesta specula devine imposibilă, orice încercare de cartelare a inițiativei private este de la început sortită eșecului și rămân pe piață numai cei ce urmează efectiv linia generală economică trasată de ministerul Economiei Naționale.

Despre muncitorii din București

Desigur asemenea aspecte sunt valabile pe tot cuprinsul țării. Insă Bucureștiul este mereu în frunte cu sublinierea statistică a fenomenelor și aplicarea măsurilor menite să ușureze traiul căci în linii generale Capitala a încetat să devie orașul Regelui și-al oligarhiei financiaro-industrială. Nota predominantă a orașului o are lucrătorii și lucrătoarele marilor uzine și ateliere metalurgice de la Griviță, Lemaitre, Malaxa, Vulcan etc. și din sutele de fabrici textile. Ei trec pe lângă panourile imense ale lui Gheorghiu-Dej, Ana Pauker, Vasile Luca, Chișinevschi etc. discutând grav și preocupat probleme politice generale. Gravi și serioși pentru că își dau seama de sarcina istorică pe care o au. Muncitorii Bucureștiului, prezenți întotdeauna cu sutele de mii în Piața Națiunii ori de câte ori interesele mari ale Patriei le cer, se transformă în atari ocaziuni în deputați ai milioanelor de țărani și muncitori din toată țara și susțin cu glasul prezența și hotărîrea lor de luptă inițiativele de răscruce ale conducătorilor lor iubiți. Ei sunt continuatorii celor ce au înscris cu sângele lor roșu zilelor de calendar 13 Decembrie 1918, 16 Februarie 1933, 8 Noembrie 1945 și ei sunt aceia care au cucerit de la 23 August 1944 încoace toate reformele venite să emancipeze toate categoriile de cetățeni exploatate din țara aceasta. Muncitorii Bucureștiului au dus în toată țara lozincele reformei agrare, contractului colectiv de muncă, frație între națiunile conlocuitoare, reforma monetară, îndepărtărei puterei Regale, ei au eliberat pe femei, au pedepsit pe Antonescu și pe Maniu, au denunțat colaborarea cu Tătărescu, au creiat Republica Populară și au desavârșit P. M. R-ul și Frontul Democrației Populare.

Indrumătorul țării

In modul acesta Bucureștiul a încetat să devie centrul exploatării oligarhice a țării. El a devenit capitala tuturor muncitorilor și țăranilor, îndrumătorul întregei Românii, laboratorul ideologic, politic și economic de unde pleacă toate inițiativele, lozincele, exemplele și îndrumările celemai înțelepte pentru ducerea la bun sfârșit a marei sarcini care și-a onorat-o poporul român. De a ceia o Patrie fericită, îmbelșugată și înfrățită pentru toți cei ce traesc în ea.

Insămânțările

— Urmare din pag. I-a —

ogradă, la sate ca și în târguri să nu rămână bătătură stearpă. Pentru această luptă cârmuitorii regimului popular de astăzi au luat toate măsurile. Frățeasca înțelegere a marei prietene de la Răsărit ne-a pus la îndemână grâu selecționat de sămânță. Cerealele se vând plugarilor pentru însămânțări la prețul oficial la care au fost colectate.

In ultimul timp au sosit pentru județul nostru și zece vagoane cu vite de muncă. Totul este pregătit pentru o reușită complectă. Insăși natura se arată favorabilă și ne îndreptățește speranțele optimiste. Se mai cere numai muncă tenace și plină de avânt, pentruca lucrurile să meargă bine.

După bătălia pe care muncitorimea dela orașe și de pe ogoare a dus-o pentru biruință în alegeri, bătălia însămânțărilor vine să pună baza solidă nouei așezări pe care am câștigat-o prin înființarea Republicei Populare. De reușita acestei noui lupte depinde economia noastră, comerțul, propășirea industriei, și bunăstarea tuturor, depinde viitorul nostru.

Pe drumul civilizației

(Urmare din pag. I-a)

libertatea religioasă a devenit o realitate, sub garanția Statului,— cum dealtfel se și consfințește prin Art. 28 al proectului de Constituție.

Un aer de toleranță și civilizație a înlocuit fumul sufocant al autoritarismului obscurantist.

Acest spirit nou, tolerant, deschide calea înfrățirii oamenilor, a colaborarii constructive, a dreptății și a păcii.

Cum foarte sugestiv s'a pronunțat I. P. S. Mitropolit Justinian, la solemnitatea jurământului de care am vorbit la început:

„...menirea omenirii pe acest pământ este să trăiască în pace și muncă constructivă, și nicidecum să continue cu conflictele, cu certurile și cu războaele la care duc ignoranța, șovinismul, rasismul și ideia națională rău concepută".

Spiritualitatea aceasta înaltă trebue difuzată cât mai mult și cât mai repede, pentru a se stârpi cu desăvârșire orce urmă de șovinism, rasism, intoleranță și alte rătăciri care cufundau societatea în negură și barbarie.

R.

In orașele Bizoniei

(Urmare din pag. I-a)

de Vest.

La fiecare pas te ciocnești de mici grupuri de oameni care negustoresc. Rareori se întâmplă să nu vezi în aceste grupuri chipiul verde a unui soldat american.

In fața casei de schimb — această bursă neagră legală, unde pentru câteva pachete de țigări americane proaste poți cumpăra un serviciu din porțelan de Bavaria — continuă să stea cozi lungi.

După numărul locuitorilor, Frankfurt este acum al doilea oraș (după Muenchen) din zona americană.

Populația este de aproximativ 450.000 oameni, adică cam cu 100.000 mai puțin de cât înainte de razboi. Dar întrucât cam 70 la sută din casele orașului au fost distruse, condițiunile de trai ale populației sunt foarte proaste.

Anul trecut, după crearea Consiliului Economic, s'a ridicat o mare larmă în jurul proectelor de refacere, în jurul planurilor de construire și reconstruire a Frankfurtului ca viitoare capitală a Germaniei de Vest. Dar noi nu am observat nicăieri lucrări de oarecare amploare pentru refacerea orașului. Este adevărat că în centru, în Schiller-Platz, a apărut o clădire cu multe etaje, proaspăt zugrăvită, care se conturează puternic pe fundul ruinelor posomorâte, care o înconjoară. In această casă își are sediul ersatz-parlamentul și eraatz-guvernul Bizoniei, Consiliul Economic și Consiliul Executiv, precum și stăpânii Bizoniei — generalii în civil sir Macready și mister Edcock. La Frankfurt se execută o singură lucrare de construcții importantă, la care sunt ocupați mii de muncitori — este vorba despre amenanjarea unui aerodrom imens.

Tocmai în timpul vizitei noastre la Frankfurt în Bizonia aveau loc agitatele greve împotriva foametei. Deaceea am fost foarte mirați când Macready și Edcock ne-au declarat că, după părerea lor, în ultimul an situația alimentară din zonă s'a îmbunătățit. De altfel ei nu au putut dovedi prin nimic cele spuse. O declarație mai sinceră am auzit din partea doctorului Newman, șeful administrației militare a ținutului Hessen cu care am stat de vorbă a doua zi la reședința lui din orășelul balnear Wiesbaden. După cum se știe, când s'a făcut fuzionarea zonelor engleze și americane, s'a promis că se va îmbunătăți situația alimentară. Acum am auzit următorul raționament: autoritățile americane nu-și pot lua răspunderea pentru situația creată întrucât colectarea și repartizarea alimentelor este de competența organelor germane.

— A ne amesteca în treburile acestor organe — ne-a spus Newman zâmbind — ar însemna o călcare a principiilor democrate...

II. Stuttgart

La Stuttgart — aceeași problemă nevralgică. criză alimentară.

Reprezentantul administrației militare americane a ținutului Würtemberg-Baden a declarat cu mândrie:

— Suntem într'o situație mai bună decât celelalte ținuturi. Am izbutit să ridicăm numărul caloriilor la 1,450 (rația pentru Bizonia este de 1,550 calorii).

Totuși, chiar în ziua sosirii noastre la Stuttgart a avut loc acolo o ședință a membrilor comitetelor de intreprindere, care au discutat chestiunea situației alimentare. Dimineața am citit ziarul „Stuttgarter Nachrichten" următoarea dare de seamă asupra acestei ședințe:

Dacă în cursul acestei ședințe, care a durat 4 ore, cineva, fie el principalul raport Yilhelm Klein knecht sau conducătorul Uniunii Sindicatelor din oraș Hans Statter sau ministrul aprovizionării sau chiar unul dintre membrii comitetelor de intreprindere îndrăznea să cheme la ordine, la răbdare sau să facă apel la rațiune, era batjocorit, fluerat și nu era lăsat să vorbească".

La ședință s'a criticat violent poziția oportunistă a conducătorilor sindicali locali și împotriva voinței lor s'a luat hotărîrea să se declare o grevă de o zi în semn de protest împotriva crizei alimentare.

In convorbirea avută cu conducătorii sindicatelor, am încercat în zadar să aflăm ceva despre activitatea practică a acestora pentru îmbunătățirea situației muncitorilor. De altfel, această convorbire a fost, am putea spune, singura noastră întâlnire cu fruntași ai vieții publice germane, la care nu au luat parte ofițeri americani.

Ne-am dat seama apoi că ei au socotit controlul inutil întrucât interlocuitorii noștri erau... oameni de încredere.

Dar dela ei nu am auzit, altceva decât laude. Intr'adevăr social - democrații de dreapta, care ocupă cea mai mare parte din posturile de conducere ale sindicatelor Bizoniei, duc politica stăpânilor lor nu de frică, ci din toată inima. Ei au o adevărată veneratie față de americani.

In timpul convorbirii cu sindicaliștii din Würtemberg s'a produs următorul incident.

Unul dintre noi s'a interesat de culoarea politică a interlocutorilor noștri. Acest lucru a provocat confuzie printre ei. Au început să explice că sindicatele sunt o organizație „deasupra partidelor", dar totuși nu ne-a dat un răspuns direct la întrebare. Mai târziu s'a văzut că potrivit, unor directive speciale, la convorbirea cu noi au fost invitați numai social-democrații de dreapta cu o atitudine reacționară bine cunoscută.

Nu s'a admis nici unul fruntaș sindicalist progresist și cu atât mai puțin unul comunist, să ia parte la convorbire.

SPORT

Cum a decurs jocul Concordia-Politehnica

Petrescu și-a fracturat brațul

Joi a avut loc la Ploești matchul divizionai între Concordia și Politechnica UNSR. Gazdele au imprimat Jocului o notă dură, reușind astfel ca până la consumarea celor 90 de minute să câștige la limită: 2-1 (1-0). Concordia a marcat primul goal a mărit scorul în cea de-a doua repriză, iar Gologan a redus handicapul în min. 65. Vaivoiu a fost ținut ...„în brațe" în tot timpul jocului de stoperul ploeștean, iar Petrescu a sosit la Iași cu ...mâna în ghips.

Mâine Politehnica-A.R.L.U.S.

Mâine, studenții vor încerca o reabilitare în dauna Arlusului din Bacău, într'un match care se anunță destul de palpitant și care poate schimba fundamental clasamentul Diviziei B.

Băcăoanii au o echipă dură care știe să lupte de-alungul celor 90 de minute și deaceia se va imprima jocuiui o vioiciune evidentă. Deaceia studenții vor avea de dispus tot un match greu. Dacă trebuie să alegem un favorit, fără îndoială că vom prefera Politechnica.

In deschidere, juniorii Iașului întâlnesc pe cei ai Bacăului.

Duminică

Manolescu

conduce centrul liniei de atac a C. F. R.-ului

Excelentul jucător al C. F. R.-ului, Manolescu, va face deplasarea cu caravana feroviarilor la Buhuși, unde va juca ca centru înaitaș.

Când se joacă

etapa dela 28 Martie

Etapa de campionat dela 28 Martie, amânată se va juca la 8 și 15 Aprilie în felul următor:

8 Aprilie

CFR-Cluj-Dermata
C. S. N. M. Jiul
Distribuția-Unirea Tr. MAI

15 Aprilie

CFRB-Libertatea
Oțelul-Armata
RATA-Ciocanul
F. C. Ploești-CFR Tim.
ITA-Univ.

Lic. Internat Arte Grafice

la wolley

Mâine dimineață, Lic. Internat susține un match de wolley-ball în cadrul districtului, în compania Arte Graficilor. In vederea acestei partide, tipografii au facut azi un ultim antrenament pentru a se prezenta cât mai onorabil.

Gânduri de primăvară

(Urmare din pag. I-a)

facerea lui. Spunea zilele trecute un glumeț: „Parcul acesta va fi un loc primejdios pentru tineri căci este prea aproape de Oficiul Stării Civile!" Dar în afară de partea veselă, în Iași s'a dovedit că printr'o atenție deosebită acordată de autorități se pot realiza lucruri frumoase.

Dar pe lângă contribuția autorităților este o importantă datorie civică a cetățenilor ca să păstreze și să desavârșească realizările celor mai de sus. Asta pentru a nu se întâmpla ca în rondul dintre străzile Rece și Eminescu unde a doua zi după ce o echipă de oameni a Primăriei săpase o grădiniță de flori, vecinii de împrejur aruncaseră un morman de gunoi. In aceste cazuri aplicarea unor severe amenzi ar fi cea mai nimerită.

Autorități și cetățeni se străduesc ca sub simbolul soarelui de primăvară și viață nouă, Iașul să-și capete din nou aureola sa de poezie în care cele mai puternice acorduri vor fi închinate muncii și reconstrucției.

COMUNITATEA EVREILOR DIN IAȘI

In vederea începerei operațiunilor de înregistrare pentru distribuirea azimei toți cetățenii evrei din Iași, sunt invitați a trece pe la serviciul percepției Comunității noastre pentru a se pune la curent cu contribuțiunile directe, cunoscând că fără de aceasta nimeni nu va putea căpăta rația de azimă atribuită.

Insistăm ca această operație să se facă din timp pentru a evita aglomerarea și pierderea de timp

Amănunte interesante

referitoare la isprăvile bandei lui Constantin Aramă din Iaşi

Parchetul local a trimis în judecată cu concluzii de arestare un lot important de complici şi tăinuitori

In numărul de ieri al ziarului nostru am publicat un reportaj privitor la jafurile comise în oraşul nostru de banda lui Const. Aramă, domiciliat în Iaşi, strada Generel Cernat 9.

Banda aceasta a săvârşit o serie de furturi la mai mulţi ocuitori ieşeni, ale căror nume le-am publicat ieri.

S'a furat lingerie, îmbrăcăminte, ceasornice de aur sau argint şi tot felul de obiecte de valoare.

Cazul fiind cercetat de dl. prim-procuror al Parchetului Tribunalului local s'a întocmit rechizitor de trimitere în judecată.

Iată rechizitorul Parchetului ;

Furturile au fost comise in timpul zilei — dimineaţa sau seara — în timp ce victimele erau plecate de acasă, fapt ce era cunoscut lui Aramă prin complicii săi.

Lucrurile furate erau transportate la domiciliul său. Ici erau ascunse de concubina şi complicea sa Ungureanu Adriana (care-şi căpătase regulat partea ei de pradă).

Apoi Const. Aramă vindea lucrurile prin „oamenii" săi Mircea Biliac, Rusu Const., Paul Apetrei, Zilberman Solomon şi Dim. Nichifor.

Aceştia la rândul lor le desfăceau mai departe, în special la ţară şi în alte judeţe, spre a nu fi recunoscute de păgubaşii din localitate.

Furtul săvârşit în Ianuarie 1947 în clădirea Politehnicei „Gh. Asachi" cu ocazia unui bal în dauna cizmarului Al. Basaroeschi a fost comis de Const. Aramă dinpreună cu concubina sa Adriana Ungureanu şi alte persoane rămase neidentificate.

Deasemeni este implicată Margareta Ungureanu, soră cu Adriana Ungureanu. Margareta a primit în dar sau cu plată dela C. Aramă diferite obiecte provenite din furturi.

Const. Aramă şi Adriana Ungureanu suut trimişi în judecată pentru cumul de infracţiuni, iar Margareta Ungureanu, Const. Rusu, Paul Apetrei, Solomon Zilberman şi Dim. Nichifor sunt trimişi în judecată ca complici.

Numiţii Faibiş Rubin, Haim Şaia Ţipra, Iosub, Zeilig B, Florica Laurenţiu, Ungureanu Olga, Nichifor Emilia, Aftanase Ana şi Consantin Ion au cumpărat dela C. Aramă diferite obiecte provenite din jafuri lingerie, haine, pantofi, ceasornice cu preţuri derizorii ceeace denotă că ştiau că aceste obiecte au o proveniență delictuoasă. Ei au fost trimişi în judecată pentru tăinuire. Autorului principal, complicii şi tăinuitorii li s'au pus concluzii de arestare.

Condamnări

pronunţate de Instanţa locală de Sabotaj

Instanţa de sabotaj de pe lângă Tribunalul local a pronunţat următoarele condamnări:

— Burăh Haim din strada C. Negri a fost condamnat la 10 mii lei amendă pentru diferite infracţiuni la legea sabotajului economic.

Petrescu Ioana din comuna Probota (jud. Iaşi) a fost condamnată la patru mii lei amendă fiindcă a vândut marfa cu suprapreţ.

Informaţii

— ANCHETAREA UNEI FOSTE INVAŢĂTOARE DIN LOCALITATE. — In urma unei reclamaţii a Inspectoratului şcolar din localitate, a fost reţinută la Chestura de poliţie numita Irimia Elena din Iaşi str. Brândușa 74.

Aceasta funcţionând ca învăţătoare suplinitoare la şcoala primară Tabăra din Bivolari-Iaşi a fost demisă pentru grave abateri.

Dela data demiterii şi până acum câteva zile, Irimia Elena a discreditat inspectoratul şcolar.

Pretizând că este împuternicită de inspectoratul şcolar, susnumita a făcut vizite şi inspecţii la şcolile primare din judeţ.

Separat de aceasta Irimia Elena s'a dedat şi la unele mici matrapazlâcuri pentru a-şi acoperi cheltuelile de „deplasare".

— INCHIDEREA UNOR LOCALURI. In urma unui control efectuat de organele poliţiei administrative, s'a constatat că cele mai multe din restaurantele ieşene activează fără a poseda respectivele autorizaţii poliţieneşti de funcţiune. Avându-se în vedere că acestor comercianţi, li s'a pus în vedere de către chestura poliţiei Iaşi în repetate rânduri să intre în legalitate şi nu s'au conformat, d. Prim-Chestor C. Berlescu a dat o decizie pentru închiderea următoarelor localuri :

Moses Türchel din strada Ştefan cel Mare 59, Samoilă D-tru din str. Dobrogeanu Gherea 7; Ozias Ciubotaru din str. Lăpuşneanu 2, „Ospătăria Cooperatorilor" prop. Coop. Sft. Vasile din strada Cuza-Vodă 38 şi Ilie Trihub din str. Dr. Ghelerter 12.

Controlul la localuri continuă, urmând ca ele să fie închise în cazul când nu posedă autorizaţiile cerute de legile în vigoare,

— S'A GĂSIT UN PORTOFEL CU BANI. Se aduce la cunoştinţă că, pe raza Municipiului Iaşi, s'a găsit un portmoneu cu o sumă de bani în el.

Păgubaşul se va prezenta la Chestura Poliţiei Municipiului Iaşi Biroul Ad-tiv Camera Nr. 5, pentru identificare, după care i se va elibera portmoneul cu bani.

— DELA P. T. T. Oficiul P. T. T. face cunoscut întregului personal de serviciu bărbătesc care face parte din cadrele armatei, din oraş şi judeţ şi care sunt veniţi din raza altor judeţe şi nu sunt înscrişi la Cercul Teritorial Iaşi, ca până la data de 3 Aprilie sunt obligaţi să se prezinte la cancelaria Oficiului P.T.T. pentru a-şi îndeplini formele de mutare legale.

AZI LA TRIANON
— PREMIERĂ — PRODUCŢIE 1948 —
DOI CAMARAZI
— IUBESC ACEIAŞI FATĂ ! UNU-I VESEL ALTU-I TRIST —
cu MAXIM STRAUCH şi MARX BERNES
SENZAŢIONALI MUZICALI ACTUALI

AZI LA SIDOLI — O premieră 1948
o dramă impresionantă
OAMENI PE RUG
cu
PIERRE BLANCHAR şi MARIA MAUBAN
Un subiect covârşitor — O interpretare unică

Cooperative de producţie pentru medicii şi tehnicienii dentişti

— Acţiunea întreprinsă la Bucureşti. — Iniţiativa dentiştilor ieşeni —

In Capitală a luat fiinţă, nu de mult o cooperativă de producţie a dentiştilor, tehnicieni şi medici.

Modestă la început, cu un capital iniţial de 2000 lei, în momentul de faţă, cooperativa dentiştilor posedă un personal care se ridică la 153 oameni şi având răspândite în centrul şi periferiile Bucureştiului 200 cabinete dentare.

Demn de semnalat este faptul că o serie de sucursale ale cooperativei au fost înfiinţate chiar în incintele fabricilor şi uzinelor, muncitorii obţinând lucrările şi intervenţiile de care au nevoie pe credit, până la primirea salarului.

Plata diferitelor lucrări ce se efectuiază pentru particulari sunt plătite toate la casieria centrală, pacientul primind în schimb o fişă pentru care primeşte la oricare cabinet îngrijirea necesară.

Se dă astfel posibilitate marilor masse să se bucure de o îngrijire specială şi la un preţ moderat.

Materiale din Ceho-Slovacia

Pentru asigurarea aprovizionării cu materialele dentare necesare pentru cooperativa din Capitală şi toate celelalte care eventual s'ar înfiinţa în ţară, Ministerul Sănătăţii a hotărât, pe baza unor discuţii prealabile, importarea acestor produse din Ceho-Slovacia.

Şi la Iaşi

In cursul unei şedinţe care a avut loc sub preşedinţia d-lui Prof. Duţescu, medicii şi tehnicienii dentişti din Iaşi au hotărît şi ei înfiinţarea unei cooperative similare de producţie, după modelul aceleia din Bucureşti.

Cu această ocazie a fost ales un comitet din următorii membrii, fondatori ai Cooperativei :

Prof. Duţescu, Herşcovici M., Bojescu Em., Dr. Romano, D. Mayer, Weiss Iosef, Dr. Mizes, Pulver, Şulimovici M.

Cooperativa dentiştilor ieşeni va veni în felul acesta, în sprijinul marilor masse populare.

Z. S.

Artiştii sovietici

la Iaşi

(Urmare din pagina I-a)

executând în supliment un vals de Johann Strauss.

Programul s'a încheiat cu un dans „Variaţie" pe melodie de Drigo, interpretat la superlativ de d-na Ludmila Cercasova care, îndelung ovaţionată, a mai interpretat „Glas de Primăvară" de Johann Strauss. D-na Cerkasova este o solistă ce se încadrează între balerinele de clasă ce apar pe scenele celor mai mari scene din străinătate.

In ziua următoare artiştii emeriţi ai U.R.S.S. ului au repetat, în faţa unei săli arhipline, acelaş program cu excepţia d-lui Sitcovetky care în locul pieselor executate anterior, a interpretat partea I din Concertul pentru vioară de Ceaikowsky precum şi mişcările II şi III-a din concertul de vioară al lui Mendelsohn, acompaniat fiind de orchestra filarmonicei Moldova, având la pupitru pe dl. prof. Garabet. Publicul entuziasmat pe drept cuvânt de arta superioară cum au fost interpretate ambele concerte, a ovaţionat îndelung pe solist, care a binevoit să repete din nou Etuda de Ernst executată în ajun, aceasta în urma insistenţelor auditorilor şi membrilor filarmonicei. O menţiune deosebită pentru dl. prof. Garabet şi orchestra filarmonicei cari muncind serios, au făcut posibil ca acest concert să aibe loc fără repetiţiile de rigoare.

In ambele spectacole acompaniamentul la pian a fost susţinut cu multa înţelegere de dl. Alexei Zipţev, laureat al concursului de artişti instrumentişti din U.R.S.S., concertmaestru al Teatrului Mare Academic de Stat din Moscova.

Cu ocazia acestor manifestări artistice s'a putut verifica odată în plus cât de binevenite sunt asemenea manifestări care ne dau posibilitatea să cunoaştem pe reprezentanţii artei sovietice, fapt ce a determinat atât pe dl. Marin Iorda, directorul Teatrului Naţional şi dl. prof. univ. Nicuţă din partea A.R.L.U.S.-ului, precum şi pe dl. prof. Garabet, să le facă ecoul sentimentelor resimţite de populaţia Iaşului, rugând forurile respective de a aranja lucrurile, ca în viitor urbea noastră să nu fie ocolită ori de câteori artişti din ţara vecină ne vizitează ţara.

— AVANSARE.— D. Consilier Gh. Pârâu, inspector g-ral din Ministerul Informaţiilor a fost avansat pe data de 1 Aprilie 1948 în gradul de director g-ral.

PIERDUT buletinul de populaţie pe numele Constantin Cazacu str. Halei 1. Il declar nul.

BALUL PRIMAVERII
AL SOCIETAŢII O.R.T.
are loc
SAMBATĂ 10 APRILIE
în sala Macaby
(Şcoala Cultura)
str. Mărzescu 26

DOCTOR
S. A. DAVID
Boli Interne şi de COPII, BOLI DE FEMEI
Venerice, Sifilis
Blenoragia vindecă radical în 9 ore. (penicilină)
Iaşi. Str. Costache Negri 5
(colţ Elena Doamna)
Cons. 8—12 dim. şi 2—9 seara

Federaţia Uniunilor de Comunităţi Evreeşti din Republica Populară Română

Comunitatea Evreilor Iaşi

In conformitate cu circulara No. 1023 | 948 a Federaţiei Uniunilor de Comunităţi Evreeşti din R.P.R. anunţăm întreaga populaţie evreească din oraşul Iaşi că începând de Duminică 4 Aprilie 1948 ora 9 dim. vor începe să lucreze comisiunile pentru înscriere, cu plata, la primirea azimei, în localul Orfelinatului din Iaşi str. Dobrogeanu Gherea 24 (fost Mărzescu) vis-a-vis de Teatrul Naţional.

Dat fiind timpul scurt, pentru a evita aglomeraţiile atât la înscrierea cât şi la distribuirea azimei, invităm cu toată stăruinţa, pentru păstrarea ordinei şi disciplinei în muncă, ca cei vizaţi să se prezintă din timp.

In acest scop vor trece în prealabil pe la serviciul Percepţiei depe lângă Comunitatea Evreilor din Iaşi în str. An. Panu No. 11 pentru a se pune la curent cu contribuţiunile directe, fără de care nici un evreu nu va putea primi azima.

Indemnăm şi facem apel la întreaga populaţie evreească ca să răspundă cu toată bunăvoinţa la apelul nostru pentru achitarea contribuţiunilor, aceasta fiind o datorie de onoare pentru fiecare evreu care înţelege să dea sprijinul moral şi material Comunităţii Evreilor.

In conformitate cu dispoziţiunile Federaţei, Comunitatea are as ăzi sarcina grea de a susţine şcolile noastre, cultul nostru, asistenţa noastră şi marea operă de restrateare.

Prin contribuţia Dvs. veţi dovedi că sunteţi membrii disciplinaţi în Republica Populară Română şi prin această aderenţa Dvs. totală pentru instituţiile recunoscute ca reprezentative ale evreilor, în sânul Republicii Populare Române.

Cei ce nu-şi vor face datoria sau se vor sustrage prin diverse căi ilegale vor fi urmăriţi şi sancţionaţi în conformitate cu legile şi deciziile Ministeriale speciale în ce priveşte această sarcină a Comunităţii.

Citiţi OPINIA

VIZITAŢI
MAGAZINUL DE STAT
„IAŞUL" S.A.
IAŞI, STR. ŞTEFAN CEL MARE No. 61
(vis-a-vis de Biserica Trei Erarhi)
In fiecare zi se pun în vânzare articole noi
Pânzeturi, Zefiruri, Stofe de damă şi bărbăteşti, Pantofi de damă, bărbăteşti şi de copii, Talpă, Mătăsuri, Pălării, Stofă de mobile, Ciorapi de copii dela No. 1-10, Chiloţi de copii, Cămăşi de noapte.
precum şi o serie de alte articole de Manufactură şi Galanterie. Mărfurile sunt de calitate superioară. Preţurile sunt eftine.
Marfa se vinde fără puncte
VIZITAŢI MAGAZINUL DE STAT
„IAŞUL" S. A.

Azi
SÂMBĂTĂ 3 APRILIE
are loc inaugurarea marelui
MAGAZIN DE STAT
CIOCANUL S. A.
bine aprovizionat cu toate articolele din branşa fierăriei şi anume: Tablă neagră, Tablă galvanizată pentru acoperiş, Cuie toate dimensiunile, fier, balot, pile de orice fel, ciment, carton gudronat, becuri electrice, etc.
Mărfurile se vând liber
(fără aprobări speciale)
şi numai la preţurile oficiale

O dramă răscolitoare
OCHII NEGRI
(Ochii ciornia)
cu artiştii:
SIMONE SIMON
JEAN PIERRE AUMONT
HARRY BAUR
Premieră
LUNI LA CAPITOL

OFICIUL INDUSTRIAL AL PRODUSELOR CHIMICE
FACE CUNOSCUT CĂ TOATE PRODUSELE CHIMICE DELA INTREPRINDERILE NOTATE MAI JOS
SUNT LIBERE LA VÂNZARE, ca:

ACID CLORHIDRIC (apă tare) în damigenele clientului	PHOENIX S. A. Bucureşti, str. Radu Cristian Nr. 9
	NITROGEN S. A. Buc., Calea Victoriei Nr. 63
	SOLVAY S. A. Buc., str. C. A. Rosetti Nr. 31
AMONIAC în damigenele clientului	NITRAMONIA S. A. Buc., str. Gr. Alexandrescu 86
	NITROGEN S. A.
ALAUN (Piatră acră) în lăzi sau saci de 50-100 kg.	PHOENIX S. A. MICA S. A. Buc., Calea Victoriei Nr. 63
CARBID în butoae a 100 kg.	NITROGEN S. A.
ALB DE ZINC (Zinkweiss) saci hârtie 40 kg. saci hârtie 20 kg.	SOLEX S. A. Buc., str. C. A. Rosetti Nr. 10 COROANA S. A. Buc., Cal. 13 Septembrie 192
LITARGĂ lăzi 50-100 kg.	PHOENIX S. A. MINAUR Bucureşti str. Bursei Nr. 1
LITOPON pachete diferite	SOLEX S. A.
MINIUM DE PLUMB lăzi 50-100 kg.	PHOENIX S. A.
MINIUM DE FIER lăzi 50 kg.	MINAUR
SODĂ CALCINATĂ SODĂ CRISTALIZATĂ saci de hârtie 50 kg.	SOLVAY S. A.
SULFAT DE FIER (Calaican) lăzi, saci de hârtie 50-100 kg.	PHOENIX S. A. MĂRĂŞEŞTI S. A. Buc., str. Caragiale Nr. 1 bis
SULFAT DE SODIU CRISTALIZAT (Sarea Glauber) lăzi, saci hârtie 30-100 kg.	PHOENIX S. A. SOLVAY S. A.

Precum şi toate celelelalte produse chimice necesare tuturor industriilor agriculturii şi uzului gospodăresc, în afară de Acidul sulfuric, Soda caustică, Bicromatul de sodiu, Moliftanul şi Clorura de amoniu (Ţipirigul) pentru care cererile se vor adresa Oficiului Industrial al produselor chimice S. A. Bucureşti, Calea Victoriei 7

ULTIMA ORA

PREGATIRI
în vederea congresului studenţesc

Eri, după amiază, la orele 2 jumătate a avut loc în Amfiteatrul „Phillippide", adunarea studenţilor Facultăţii de Litere şi Filosofie în vederea desemnării Comitetului care urmează să aleagă delegaţii facultăţii pentru Congresul Naţional Studenţesc, care se va deschide în oraşul nostru în ziua de 17 crt. Din partea Centrului U.N.S.R. au participat d-nii Traian Botez şi Crivei.

Şedinţa a fost deschisă de studentul Aurel Loghin.

A luat apoi cuvântul d. Baran care a arătat condiţiile politico-sociale în care se deschide cel de al treilea Congres Naţional Studenţesc.

Dl. Botez, înainte de a face propunerile pentru comitet, a arătat criteriile după care s'a orientat U.N.S.R.-ul în alegerea lor : studii şi activitate pe tărâm obştesc studenţesc.

Propunerile au fost însoţite cu aclamaţii.

Ciocniri de stradă în Brazilia
Muncitorimea protestează împotriva actelor reacţionare ale guvernului

NEW-YORK 3.— (Rador) „New-York Times" anunţă din Rio de Janeiro că în statul Sao Paulo din Brazilia au avut loc ciocniri între poliţie şi muncitori.

Guvernul a hotărît să intensifice măsurile excepţionale. Muncitorii au hotărît să facă grevă în semn de protest împotriva politicii guvernamentale de sugrumare a libertăţilor democratice.

Presa acuză pe preşedintele Truman că împinge Statele-Unite la războiul imperialist şi declară că preşedintele Republicii Braziliene, Dutra, este scavul lui Truman.

O elevă de liceu
dispare în [tovărăşia unui tânăr după ce devalizează casa părintească

Un interesant caz a fost adus la cunoştinţa poliţiei de către d-na Paraschiva Sterenko din Iaşi Bd. Rosetti 26 Susnumita a arătat ca fica sa Eugenia Sterenko în etate de 16 ani, elevă la liceul industrial de fete Sf. Sava, a dispărut de acasă, furând lucruri de îmbrăcăminte şi bani. Dispariţia s'a petrecut în cursul zilei de 1 Aprilie crt.

In preajma orelor 5 [p. m., Eugenia a venit acasă însoţită de un tânăr. A trimis pe cei doi fraţi mai mici să-şit cumpere bomboane şi între timp a strâns tot ce a găsi mai de preţ în casă. A forţat şi un sertar, însuşindu-şi economiile părinţilor. După această ispravă, eleva a fost văzută de fraţii ei, în timp ce se îndepărta într'o trăsură. Au fost întreprinse cercetări pentru aflarea fugarei.

Infiinţarea a 42 şcoli juridice pentru asesorii populari

BUCUREŞTI 3. Prin legea de organizare judecătorească s'au înfiinţat pe lângă Tribunale şcoli juridice populare, pentru asesorii populari.

Aceste şcoli funcţionează pe lângă următoarele Tribunale : Alba, Arad, Bacău, Baia, Bihor, Botoşani, Braşov, Brăila, Caraş, Carei, Câmpulung Moldovenesc, Ciuc, Cluj, Constanţa, Dorohoi, Făgăraş, Fălciu, Gorj, Iaşi, Ilfov, Maramureş, Mehedinţi, Mureş, Năsăud, Odorhei, Olt, Prahova, Putna, Rădăuţi, Roman, Romanaţi, Satu Mare, Sibiu, Someş, Suceava, Târnava Mare, Timiş Torontal, Tulcea, Turda, Vaslui şi Vâlcea.

Ministerul de justiţie a dat o decizie prin care sunt numiţi la şcolile juridice profesorii, directorii şi secretarii necesari.

In şcoalele juridice se vor preda următoarele materii : Terminologia juridică, organizarea Statului şi organizarea judecătorească, dreptul penal şi [procedura penală ; dreptul civil ; procedura civilă şi educaţia cetăţenească.

CONVENŢIA
dintre cultivatorii de sfeclă şi fabricile de zahăr

BUCUREŞTI 3 (Agerpres) — Ministerul Industriei şi Comerţului a dat o decizie prin care se aprobă convenţia dintre cultivatorii de sfeclă şi fabricile de zahăr.

Printre obligaţiile la care sunt supuşi cultivatorii este şi aceia de a însămânţa întreaga cantitate de sămânţă primită dela fabrici.

Preţul sfeclei de zahăr din recolta de anul acesta va fi fixat ulterior.

Pe lângă preţul prevăzut fabricile vor acorda gratuit cultivatorilor de sfeclă, 25 kg. zahăr de fiecare vagon de 10 tone sfeclă loc netto predat.

FORMULAR-TIP
pentru impunerile fiscale

BUC. 3 — (Agerpres) La Ministerul de Finanţe se lucrează actualmente la întocmirea formularului tip de impunere, Acest formular va trebui complectat de contribuabili cu toate datele necesare impunerii provizorii în care vor fi cuprinse :

Capitalul întreprinderii şi cifra de afaceri din anul precedent, al exerciţiului de impunere

La declaraţiile tip de impunere va fi anexat bilantul, contul de profit şi pierdere, precum şi justificativele necesare din care să reiasă că cifrele declarate corespund realităţii.

După complectarea acestor declaraţii de către contribuabili, în termenul ce se va stabili, organele fiscale vor dresa procese verbale de impunere.

Mărirea platonului fiscal de revizuire pe cale administrativă

După cum se ştie, erorile fiscale pot fi revizuite şi pe cale administrativă.

Cu începere dela 1 Aprilie a. c., modificarea se va face numai pentru procesele-verbale de impunere cu o valoare de cel mult 500.000 lei impozit şi numai pe baza cererilor contribuabililor respectivi, înregistrate la serviciile fiscale în termen de cel mult trei luni dela comunicarea procesului-verbal de impunere.

Impozitul pe chirii va fi plătit trimestrial

Potrivit noilor dispoziţiuni fiscale, chiriaşii vor reţine din chirie şi vor vărsa oficiilor de percepere ale Statului, pe numele titularului impozitului 27 la sută din chirie.

Vărsarea acestei cote se va face trimestrial în lunile Mai, August, Noembrie şi Februarie. Obligaţiunile chiriaşului încetează în cazul plăţii impozitului pe trimestrul respectiv de către titularul impozitului. Titularul impozitului, adică proprietarul, este solidar răspunzător cu chiriaşul de vărsarea cotei de 27 la suta din chirie".

LIBERII PROFESIONIŞTI SUNT OBLIGAŢI SA ŢINA CARNETE FISCALE
Avocaţii trebue să prezinte instanţei dovada onorariului

BUCUREŞTI 3. — Noua lege a contribuţiilor directe prevede — între alte dispoziţiuni — şi următoarele obligaţiuni din partea profesioniştilor liberi :

„Profesioniştii liberi sunt obligaţi să ţină carnete fiscale, vizate de administraţiile financiare, după modelul şi în conformitate cu instrucţiunile Ministerului Finanţelor, în care să se înscrie serviciile prestate şi din care să elibereze clienţilor duplicatul dovezii onorariului încasat.

Avocaţii nu se vor putea prezenta în faţa instanţelor judecătoreşti, decât dacă vor anexa, la actul juridic sau la dosarul cauzei, triplicatul dovezii eliberate clientului.

Cum se distribue zahărul la Iaşi

Oficiul Economic Judeţean comunică următoarele :

Toate centrele de distribuţie care posedă sold de zahăr din cota Ianuarie-Februarie Mart vor începe de Luni 5 Aprilie crt. distribuţia zahărului pe trimestrul curent potrivit următoarelor norme :

1,500 lunar cartela litera A. culoare violetă, muncă excepţională, 750 gr. lunar cartela litera B. culoare roşie muncă grea, 500 gr. lunar, cartela lit. C. muncă obişnuită 500 gr. lunar cartela D 2 de culoare portocalie, membrii de familie a salariaţilor sub 14 ani. 300 gr. lunar cartela D 1 de culoare verde pentru membrii de familie a salariaţilor. 250 gr. lunar cartela neagră tip E pentru restul populaţiei urbane nesalariate.

Se atrage atenţia în mod special că din eroare pe cartelele verzi D1 v'a tipărit raţia de 350 gr. In realitate se distribue câte 300 grame lunar.

Prelungirea termenului
de încheiere a angajamentelor cu personalul casnic

BUCUREŞTI 3. — Ministerul Muncii comunică :

Patronii cari au în serviciu personal casnic, se mai pot prezenta pentru încheierea angajamentelor prevăzute de legea Nr. 337 | 947, până la data de 17 Aprilie 1948, la birourile de personal casnic, de pe lângă Oficiile de Muncă, Plasare şi Indrumare.

Alegerea stemei R.P.R.

BUC. 3 — (Agerpres) Pe lângă Preşedenţia Consiliului de Miniştri, s'a instituit o comisiune pentru alegerea stemei RPR şi decernarea premiilor respective.

Şoferii salariaţi
au dreptul la cartelă de muncă grea

In conformitate cu dispoziţiunile Ministerului Industriei şi Comerţului, toate instituţiile şi întreprinderile posesoare de autocamioane de mare tonaj, (minimum cinci tone), sunt obligate să elibereze salariaţilor şoferi cartele de muncă grea, tip B.

Reduceri de taxe c. f. r.

BUCUREŞTI 3. (Agerpres) Direcţiunea Generală C. F. R. a aprobat că [începând dela 1 Aprilie, transporturile de spanac şi salată să fie taxate cu o reducere de 60 la sută din taxele de mesagerii.

BUCUREŞTI 3. — Inaltul Prezidium Provizoriu a adoptat legea prin care Facultăţile de Teologie din Suceava şi Bucureşti au fost contopite într'o singură Facultate de Teologie, în cadrul Universităţii din Bucureşti.

— *A. R. L. U. S. Cercul Facultăţii de litere şi Filosofie* anunţă pentru azi după amiază la ora 5 conferinţa d-lui prof. univ. *V. Pavelcu despre „Psihologia în U. R. S. S.".*

Conferinţa se va ţine în Amfiteatrul Phillippide.

Intrarea liberă

Secţia Culturală a Comunităţii Evreilor Iaşi, anunţă cu profund regret încetarea din viaţă a D-nei

Aristia Nicolau

pensionară a Comunităţii, care a funcţionat timp de 46 ani ca învăţătoare la şcoala evreească, dând lumină şi dar din bunătatea sa la zeci de serii de elev. evrei.

Inmormântarea va avea loc în ziua de Sâmbătă 3 Aprilie 1948, ora 3,30 p. m., la cimitirul Eternitatea. Toţi foştii elevi, epitropii şi prietenii defunctei sunt rugaţi să asiste.

Cortegiul funebru va porni dela locuinţa defunctei str. Albineţ Nr. 4.

†

Cu cea mai adâncă durere : Maria Chendrino soră, Venera Stamatian nepoată, cum şi întreaga familie anunţă încetarea din viaţă a scumpei şi dragei lor

Aristia Nicolau

pensionară

Corpul defunctei e depus la Cimitirul Eeternitatea. Inmormântarea are loc astăzi 3 Aprilie ora 3,30.

Rugaţi-vă pentru sufletul ei bun.

ARLETTY şi ERICH von STROHEIM

în cea mai mare creaţie a lor

AFACEREA KORLICK

Un film pasionant ! O acţiune dinamică !

LUNI PREMIERA LA CAPITOL

Sâmbătă 3 Aprilie

Tradiţionalul Bal al Orfelinatului O.S.E.

Muzică—Dans—Surprize

Bufet asortat şi eftin

In saloanele proprii special amenajate din strada Dobrogeanu Gherea No. 24 (fost Mârzescu)

Comitetul Democrat Evreesc Iaşi

Duminică 4 Aprilie ora 5 d.a. va avea loc

Conferinţa

d-lui conf. univ. V. HAREA despre :

Maxim Gorki „Omul şi opera"

Va urma un program artistic-muzical cu concursul d-rei IUDITH BERCOVICI şi PUIU SIMIONESCU dela Teatrul Naţional

INTRAREA LIBERA

ORA 12

AMANAREA
recensământului fiscal al clădirilor

BUCUREŞTI 3.— (Agerpres) Lucrările în vederea noului recensământ fiscal al clădirilor, care urma să înceapă în întreaga ţară în cursul lunii Aprilie, au fost amânate, în urma intervenţiei Ministerului de Justiţie, care lucrează la redactarea nouei legi a chiriilor.

Convocarea ONU pentru problema Palestinei

NEW-YORK 3 — Organizaţia Naţiunilor Unite a fost convocată în sesiune specială, pe ziua de 16 April curent, pentru a relua în discuţie problema Palestinei.

Dispoziţii privitoare la funcţionarea liceelor serale

BUCUREŞTI 3. (Agerpres) — Ministerul Educaţiei Nationale a trimis liceelor Serale o circulară, prin care le comunică, între altele, următoarele dispoziţiuni ;

1. Numărul de elevi necesari pentru funcţionarea unei clase la şcolile serale muncitoreşti, este de minimum 10.

2. Şcolile serale care au început cursurile înainte de Crăciun, vor încheia primul semestru la 1 Aprilie a. c. terminând cursurile la 1 Iunie 1948.

3. Şcolile serale care au început cursurile după Crăciun, vor încheia primul semestru la 1 Mai a. c. şi vor termina cursurile la 1 August 1948.

4. Elevii şcolilor secundare pot da două clase într'un an respectând ordinele Ministerului. Acei elevi care se prezintă la examen pentru două clase într'un an şcolar pot fi dispensaţi de medie, dacă prezintă o adeverinţă din partea Sindicatului respectiv că sunt în câmpul muncii.

Se pot scuti de examenul sumar, toţi aceia care dovedesc prin acte oficiale din partea Sindicatului respectiv, că sunt în câmpul muncii.

Brigăzile de tineri
la şantierele naţionale

BUCUREŞTI 3.— (Agerpres) In zilele de 1 şi 2 Aprilie au plecat spre şantierele „Bumbeşti-Livezeni", „Salva Vişeu" şi „Lunca Prutului", 11 brigăzi de tineri voluntari din diferite oraşe ale ţării, cu un efectiv de 1210 oameni.

A plecat spre Salva-Vişeu o brigadă U. T. M. din Calaraşi-Ialomiţa, o brigadă din Piatra-Neamţ, unu din Oradea şi două din Timişoara.

Spre Lunca Prutului au plecat : o brigadă din Câmpulung-Muscel, una din Brăila şi câte una din Ploeşti, Tutova, Huşi şi Iaşi.

BIBLIOTECA UNIVERSITATII - IASI

ANUL 40 Nr. 471

ABONAMENTE

Lei 450 : : : : : : : : 3 luni

„ 5.000 Intreprinderi, autorităţi pe un an

Atelierele tipografice
IAŞI, Str. ŞTEFAN CEL MARE 50-52

4 Pagini 5 Lei

OPINIA

ZIAR POPULAR COTIDIAN

Marţi 5 Aprilie 1948

Redacţia şi Administraţia
IAŞI, STR. ŞTEFAN cel MARE Nr. 52

TELEFOANE:
Redacţia. : : Nr. 1209
Administraţia : : „ 2042
Serv. de noapte. : : „ 2088

Director C. R. GHIULEA.

Lunca Prutului

Brigadierii voluntari au plecat din Iaşi pentru a-şi da contribuţia lor de muncă pe şantierul naţional Lunca Prutului.

Ce este Lunca Prutului ?

Este un teren de peste 12.000 hectare, aşezat dealungul lacului Brateş, înspre Galaţi. O mare întindere de pământ, părăginită, plină de smârcuri, cuib de ţânţari răspânditori ai malariei.

Exploatarea moşierească din trecut trăgea foloase maxime din pământuri fertile şi din istovirea braţelor ţărăneşti; dar nu cheltuia un ban cu desţăleniri şi asanări de terenuri. Statul burghez, la rândul lui, nu se ocupa de asemenea treburi, el nefiind un factor economic şi având grijă să nu încalce domeniul economiei particulare.

Şi astfel, rămâneau multe toiţuri de ţară pierdute pentru economia obştească, câtă vreme ţărănimea era lipsită de pământ, iar unele regiuni erau permanent deficitare din pricina suprafeţei insuficiente de teren arabil.

Jud. Covurlui, de pildă, nu izbutea niciodată să se hrănească din producţia proprie. Nu putea recolta nici 100 vagoane grâu într'un an, pentrucă mii de hectare erau improprii de agricultură şi nu se ocupa nimeni cu îndreptarea acestei stări de lucruri.

Statul democratic popular are altă concepţie de viaţă, altă morală, alt mod de a organiza munca. Statul de astăzi întrebuinţează raţional toate resursele ţării şi antrenează la muncă întreaga populaţie.

Se organizează astfel şantiere naţionale de realizări în folos general, pe care lucrează voluntar un tineret entuziast şi devotat Statului ocrotitor.

Unul din şantiere e Lunca Prutului unde se va construi un mare dig la lacul Brateş, se vor asana bălţile, se va feri de inundaţii un câmp întins şi vor fi date agriculturei peste 12.000 hectare.

In acest fel, jud. Covurlui va putea produce anual 2500 vagoane de grâu, devenind un judeţ excedentar.

In acelaş timp, ţărănimea localnică va căpăta surse noi de trai, iar regiunea va deveni salubră, punându-se capăt malariei şi tifosului.

Această importantă lucrare se va executa în vara curentă, realizându-se în câteva luni ceiace Statul moşieresc n'a fost capabil să întreprindă într'un veac.

Sute de asemenea lucrări voluntare, în cadrul unui vast plan de muncă şi investiţii, se organizează în toată ţara, dovedind patriotismul constructiv care animă astăzi poporul devenit stăpân pe soarta lui şi diriguitor efectiv al rosturilor Statului democratic.

Importantă comunicare

a Oficiului Economic Judeţean

Se aduce la cunoştinţă că centrele de distribuţie vor trebui să depună la Of. Economic jud. cu începere de azi Luni 5 Aprilie crt. în orele de după amiază justificarea distribuţiei zahărului din cota anterioară, urmând ca imediat să primească dispoziţii de livrare pentru cota curentă.

SPORTIVII LUI TITO

Cu ocazia zilei sporturilor din Jugoslavia, tinerii atleţi ai clubului Partizan-Belgrad defilează în faţa reprezentanţilor guvernului. Pe tricoul fiecărui sportiv se poate observa litera „T", care simbolizează pe marele conducător al Jugoslaviei Iosip Broz Tito.

Solemnitatea premierii ziarelor de perete prezentate de Sindicatele ieşene la expoziţia din sala Consiliului judeţean

In sala Consiliului Sindical judeţean a avut loc solemnitatea închiderii expoziţiei de ziare de perete inaugurată la 6 Martie 1948. Totodată au fost premiate un numar de 12 ziare pentru modul excepţional în care au fost prezentate.

Au fost expuse în total un număr de 43 ziare, aparţinând diferitelor fabrici şi instituţii înglobate în 15 sindicate şi 2 secţii sindicale.

Solemnitatea închiderii expoziţiei şi a premierii ziarelor s'a desfăşurat în prezenţa unui numeros public.

Cuvântările rostite

Primul a luat cuvântul d. Davidsohn M. responsabilul secţiei de educaţie şi cultură a consiliului judeţean care aduce mulţumiri participanţilor la expoziţie şi-i elogiază pe muncitorii sindicalişti care au înţeles rostul ziarelor de perete.

S'a constatat, a spus d-sa, că prin ziarele de perete sindicaliştii au reuşit să redea fidel aspecte din câmpul muncii, oglindind viaţa muncitorilor de tot felul.

Vorbeşte apoi d. Grassu secretarul consiliului sindical judeţean. D-sa face o comparaţie între expoziţia de anul trecut şi cea de anul acesta scoţând în relief numărul masiv de ziare expus de astă dată.

In continuare vorbitorul arată rostul ziarelor de perete în cadrul intreprinderilor, specificând cum trebue să se prezinte un ziar de perete şi ce trebue să cuprindă. Incheie aducând mulţumiri participanţilor şi urându-le spor la muncă.

Au fost apoi premiate ziarele următoarelor sindicate şi comitete de fabrică:

Premiile acordate

Premiul I ziarul prezentat de Sindicatul Unit C. F. R.

Premiul I al Sind. „Victoria".

Premiul II Ziarul de perete al comitetului de fabrică 33 Auto din sind. Metalo-Chimic.

Premiul II Secţia IV cazangerie C.F.R. Nicolina.

Premiul III ziarul comitetului „Ţesătura".

Premiul III Regionala IV R.A.T.A.

Menţiuni speciale au căpătat ziarele:

Sindicatul Sanitar, Viscotext. Comitetul de breaslă Tinichigii, Secţia locomotive C.F.R., Secţia funcţionarilor judecătoreşti ziar decorat de M. Netedu şi Chestura de poliţie.

La sfârşit ia cuvântul muncitoarea Iacobuţă dela Victoria, Ionescu dela R. A. T. A şi alţii care mulţumesc pentru premiile obţinute luându-şi totodată angajamentul să ducă mai departe lupta de luminarea şi perfecţionarea profesională a tuturor muncitorilor.

Considerăţiuni pe marginea budgetului

Budgetul general al Statului pe exerciţiul 1948-1949, în alcătuirea lui se bazează pe experienţele obţinute de pe urma executării bugetului pe anul 1948-1949 în cea de-a doua lui fază, adică faza dela 15 August 1947 până la 31 Martie 1948, adică de la stabilizare încoace.

Insă şi această fază este împărţită în două perioade bine distincte. Perioada 15 August — 7 Noembrie 1947, care corespunde cu timpul când în fruntea ministerului de Finanţe se găsea Alexandrini şi perioada de la 7 Noembrie 1947 la 31 Martie 1948 de când finanţele ţării sunt conduse de mâna energică a d-lui Vasile Luca. Aceste perioade de exerciţiu bugetar caracterizează de fapt în mod ideal cele două concepţii reprezentate de titulari. Concepţia liberală, protectoare a marei burghezii şi partizana economiei politice de aventură şi concepţia democratică populară care prevede un cât mai strâns control asupra economiei şi cât mai echitabilă repartizare a sarcinilor fiscale.

Perioada Alexandrini s'a soldat cu un deficit de încasări de 20 la sută, perioada Vasile Luca realizează venituri care întrec cota aritmetică lunară a budgetului cu procente care variază între 50—104 la sută. Trebue de precizat că amândoi miniştrii au activat acest budget pe baza principiilor stabilite cu ocazia aplicării reformei monetare. De ce unul realizează deficite şi ce'elalte excedente? Pentru că Alexandrini a aplicat nesincer principiile stabilite, în timp ce d. Vasile Luca le-a aplicat cu toată sinceritatea caracteristică luptătorului politic de anvergura d-sale. Alexandrini a fost nevoit, pentru acoperirea cheltuielilor prevăzute de budget să facă apel din nou la Banca Naţională. Dacă Alexandrini continua să fie ministru de finanţe, astăzi ar fi trebuit să facem cu adevărat cea de a doua stabilizare, atât de prevăzută, propagată şi de visată de toţi exploatatorii şi duşmanii poporului.

D. Vasile Luca frânând finanţele ţării nu numai că a acoperit cheltuelile budgetare prevăzute în perioada 7 Noembrie 1947—31 Martie 1948 administrată de d-sa, dar a acoperit şi deficitul lăsat de înaintaşul său. Faţă de un asemenea succes realizat, desigur că actualul ministru de finanţe se poate prezenta cu un pro-

LAZĂR MARCU

(Continuare în pag. 2-a)

Creionări

Jocul spaniol

„Uite Spania nu e Spania" iată jocul care pe lângă jocul de bursă este practicat din ce în ce mai mult în Wall-Street.

Capriciosul ministru Marshall a anunţat mai zilele trecute că ţara subjugată dictaturei lui Franco va intra în planul său de „ajutor". Adică în rândul celorlalte ţări în care fericirea dolarului a revărsat sânge şi teroare. Dar la reacţia popoarelor democrate şi libere acelaş ministru şi-a retractat propunerea demascând astfel dedesubturile întunecate ale ajutoarelor americane.

Jocul Spaniol se pare că pasionează tot mai mult pe trustmenii şi marii capitalişti Americani. După ce francul francez a fost subjugat dominaţiei dolarului iată că astăzi că şi „franco" spaniol serveşte din ce în ce mai mult jocului perfid al interesului

ST. POPA

(Continuare în pag. 2-a)

Trusturi şi afaceri

O telegramă sosită de peste ocean ne anunţă că Loy Henderson, şeful secţiei pentru Orientul Apropiat din Departamentul de stat american (ministerul de externe) a fost învinuit că a primit serioase subvenţii din partea lui Duce, unul din conducătorii trustului petrolifer „Arabian-American Oil", ca să determine o revizuire a Statelor Unite faţă de planul de împărţire a Palestinei.

Aite persoane oficiale din cadrul aceluiaşi departament n'au întârziat însă să-i ia imediat apărarea şi fără să nege acuzaţia, să încerce să-şi desvinovăţească colegul.

Nouă personal pedepsirea lui Loy Henderson ni s'ar părea, dintr'un anumit punct de vedere, nejustificată.

Atâta vreme cât întreg guvernul american şi preşedintele Republicei nu sunt în realitate decât nişte instrumente ale trusturilor şi—în politica lor—acţionează pe o singură linie, pe linia intereselor marilor regi ai fierului sau ai cauciucului, ai cremei de ghete sau a bretelelor, pedepsirea unui înalt funcţionar care, pentru servicii suplimentare, a primit o gratificaţie în plus—ar contrazice logica.

Faptul însă că s'au divulgat public aceste matrapazlâcuri, dovedeşte că poporul muncitor american a început să sesizeze că guvernul face jocul trusturilor.

Pentru a arunca praf în ochii mulţimii, guvernul a trebuit să-şi sacrifice unul din membrii săi. Trebuia—în condiţiile date—găsit un ţap ispăşitor. Dar în acelaşi timp

ION LUCREŢIU

(Continuare în pag. 2-a)

Intr'o uzină din bazinul Donetului.

O armă importantă în desvoltarea artei şi ştiinţei sovietice

Artiştii şi savanţii sovietici utilizează în activitatea lor una din cele mai încercate arme ale bolşevismului — critica şi autocritica. Toate operele, atât de artă cât şi de ştiinţă, indiferent de numele autorului şi de importanţa lucrării sale, sunt supuse criticei. Ea se desvoltă în toate chipurile, fiind încurajată de creatori înşişi de presă, de întreaga opinie publică sovietică.

Chiar şi o fugitivă trecere în revistă a publicisticii sovietice — a ziarelor şi revistelor politice şi speciale — arată că nu există roman, piesă, film, spectacol, pictură sau lucrare ştiinţifică mai importantă asupra căreia să nu se discute în presă sau în adunări ale oamenilor de cultură, ale colhoznicilor, muncitorilor, studenţilor sau elevilor, în sânul Armatei Sovietice, între soldaţi şi ofiţeri. Ceeace caracterizează o asemenea critică şi autocritică este faptul că oamenii sovietici caută întotdeauna să scoată în evidenţă nu numai aspectele negative ale operei discutate, pentru a le înlătura, ci subliniază în special ceeace este nou, original, puternic şi profund, ceeace ar putea deci să încurajeze şi să îndrumeze şi pe alţi creatori.

Metoda aceasta asigură culturii sovietice o desvoltare progresistă, sănătoasă şi o ajută să se ridice pe o treaptă superioară, necunoscută de lumea burgheză. E drept că în ţările burgheze activitatea artistică şi chiar ştiinţifică sunt supuse criticii. Dar această critică este exercitată pe deoparte de un cerc îngust de specialişti în materie, limitaţi deobiceiu la interesele burgheze, antipopulare, antiştiinţifice. Pe de altă parte, critica operelor de ştiinţă şi de artă e lăsată pe şeama scribilor trusturilor de presă, pe care îi călăuzesc cu totul

(Continuare în pag. 2-a)

O discuţie în tren

O pantă «regală» o linie ferată care costă mult şi o încheere cu Agnita Botorca

Intorcându-mă de la Bucureşti am fost martorul unei discuţii, foarte interesantă, atât de interesantă încât n'am putut rezista ispitei de a reda publicităţii.

In compartimentul meu câţiva călători despre care am „ghicit" la rândul meu că sunt technicieni la căile ferate, discutau proectul unei variante de linie ferată care să lege Iaşul de Grajduri ocolind dealul Bârnovei. Proectul e vechi, propus de către tehnicienii guvernelor trecute şi n'a fost luat în seros. De data aceasta el va fi executat şi se spune că, chiar anul acesta.

Vor da concursul lucrătorii technicienii şi funcţionarii C. F.R-ului pentru executarea liniei.

— Este socotit să dăm câte 4 zile, fiecare la linia asta. Dacă mi s'ar cere de zece ori pe atâta, aş da, pentru că panta asta mă îmbătrâneşte spuse unul din convorbitori, probabil impiegat la Bârnova, Ciurea sau Grajduri sau inginer la Tracţiune.

— Dar pe cine nu-l îmbătrâneşte. Câtă cheltuială, câte locomotive, câtă grijă şi câte emoţii ne dau nouă dealul ăsta blestemat... Va trece linia prin vre-un tunel ?

— Nici un tunel. Va fi o linie ca o panglică dreaptă şi de fapt chiar de la începutul începuturilor era prevăzut, de inginerii nemţi, să se utilizeze acest traseu...

— Atunci nu-mi explic de ce a fost nevoe să se apuce calea dealului...

— Poate de dragul tunelului, intervені altul mai glumeţ, au vrut moldovenii noştri să aibă şi ei un tunel pe aproape.

— Nu era vorba de tunel. Bârnova este aşezată pe domeniile Coroanei şi asta explică totul. Lacheii din guvernele de atunci voiau să se pue bine cu regele şi i-au făcut staţie ca să-şi poată transporta mai uşor lemnele pe care le avea de vânzare, în pădurea Dobrovăţului...

— Şi pentru asta ţara trebuia să plătească în plus costul tunelului, întreţinerea

LUCA MATEI

(Continuare în pag. 2-a)

Moravuri nouă
în publicistica literară

Revista „Flacăra", organul Uniunii Sindicatelor de Artişti, Scriitori şi Ziarişti a inaugurat o pagină intitulată „Critica şi autocritica".

In această pagină sunt desbătute toate problemele puse greşit sau incomplect, nu numai în revistele situate pe aceeaşi linie ideologică cu „Flacăra", ci chiar acele ale colaboratorilor ei.

Critica aceasta n'are nimic personal. Calităţile şi defectele articolului respectiv sunt relevate; deasemeni şi posibilităţile de îndreptare.

Golurile sunt desvăluite. Soluţiile prezentate sumar.

Faptul are o importanţă deosebită şi meritä — socotim — să ne oprim asupra sa.

Mai întâiu, fiindcă o astfel de critică de idei va sfârşi prin a pune capăt personalismului în publicistica noastră literară,

Multe din polemicele care se duceau în revistele noastre literare, aveau ca sursă adversitatea a două persoane.

Acum accentul nu cade pe ins ca atare, ci pe ideia pusă în circulaţie. Dimpotrivă cel atacat este ajutat să-şi descopere slăbiciunile şi să se îndrepte.

Totul tinde în primul rând la stabilirea adevărului şi la clarificarea ideologică a celui ce a greşit.

Nu ne este iertat să uităm că procesul de clarificare ideologică nu este un proces deloc facil. Cultivaţi într'un anumit spirit, literaţii noştri trebue să ducă o luptă grea cu ei înşişi pentru a se debarasa de anumite prejudecăţi. Pentru a ieşi biruitori ei au nevoe de sprijin, de îndrumare.

Ori pagina de critică şi autocritică tocmai acest obiectiv şi l-a propus: să sprijine şi să îndrume pe cei în luptă cu ei înşişi pentru a adopta o ideologie înaintată.

Pagina aceasta pune deasemeni capăt „găştilor" literare. Ori ce prostie semnată într'o anumită revistă era îmbrăţişată şi apărată cu toată seria de argumente posibile şi cu toate insultele de rigoare de redacţia respectivă.

Azi revista „Flacăra" îşi critică proprii ei redactori, când aceştia comit greşeli, îi critică public pentrucă să se înlăture orice nedumerire în masa cititorilor şi pentru propria lămurire a celor ce au greşit.

Moravuri nouă se introduc în publicistica noastră literară, moravuri sănătoase, care vor duce la înflorirea literaturii noastre.

I. L.

PUNCTE

Un nou film ştiinţific

a fost terminat în studioul cinematografic al filmelor didactice din Kiev. Filmul se numeşte „Ei văd din nou" ce este închinat lucrărilor academicianului Filatov în domeniul grefelor corneene.

A. R. L. U. S.-ul

filiala Iaşi, secţia Universitară prezintă astă seară la orele 8 în sala Teatrului Naţional un program artistic muzical. In program sunt anunţate scenete, recitări şi piese muzicale, şi numere coreografice.

Se va reprezenta şi comedia „Casa fără noroc" un act de George Gheţa în dir. de scenă a d-lui Ion Diacu, interpretată de artiştii Teatrului Naţional din Iaşi.

Cenaclul

scriitorilor şi literaţilor ieşeni, închegat sub auspiciile Uniunii Sindicatelor de Artişti, Scriitori, Ziarişti, a ţinut şedinţă Joi 1 Aprilie la ora 19 în cabinetul direcţiei Teatrului Naţional.

Au participat: d-na Otilia Cazimir, d. N. Ţatomir, d. G. Lesnea, d. prof. Gh. Agavriloae, d-na E. Protopopescu. şi un mare număr de tineri şi tinere.

Au citit

D-na Ana Creţu, trei poeme în proză inspirate de vâltoarea încleştării războinice şi de zorile păcii şi ale libertăţii; d. Dem. Costea un poem intitulat „Visul faraonului"; d. Vieru câteva versuri nostime, sub titlul: „Jocul de şah", d-na E. Protopopescu „Târgu' Cucului".

Discuţii critice

Discuţiile critice au fost mai anemice, şi în general exterioare producţiunilor care s'au citit, în sensul că nu s'a emis nici o opinie limpede de aprobare sau dezaprobare, şi — mai ales — nu s'au desfăşurat argumente pro şi contra.

Probleme teatrale

Ceeace a suscitat un schimb de părere mai aprins a fost problema ridicată de d-na Eugenia Protopopescu în legătură cu aşa numitul „vedetism" în teatru. Cu exemple adecvate, susţinute de o suculentă vervă polemică, d-sa a combătut vedetismul directorilor de scenă ale căror „viziuni", uneori cu totul bizare, sunt totuşi cultivate (şi mai ales autocultivate) în teatrul românesc.

Şedinţa viitoare

a cenaclului va avea loc Joi 8 Aprilie la orele 19, tot în cabinetul direcţiei Teatrului Naţional. Se aşteaptă participarea unui cât mai mare număr de tineri.

Spectacolele artiştilor sovietici

Artiştii sovietici care s'au produs în localitate în cadrul A.R.L.U.S-ului au făcut o deosebită impresie asupra publicului ieşan.

Vârsta actorilor

Dar spectacolele artiştilor Sovietici ne-au făcut să tragem şi o serie de concluzii asupra organizării şi modalităţilor de lucru din teatrele Uniunei. Astfel prejudecată care domneşte încă în teatrul românesc în legătură cu vârsta actorilor apare încă mai condamnahilă.

O mare artistă ca Obuhova cu o respiraţie largă, cu o intensitate dramatică excepţională, cu o privire şi o mimică de înaltă clasă, are o vârstă respectabilă. Şi desigur nu comitem o indiscreţie afirmând aceasta, deoarece chiar d-sa a afirmat că în Uniunea Sovietică vârsta nu este un impediment pentru desfăşurarea unei cariere dramatice strălucite. Dimpotrivă, marile realizări ale artiştilor şi ale artistelor încep abia după ce au ajuns aproape de perfecţiunea tehnică, dela vârsta de 40 de ani înainte.

Să reconstruim

Sub steagul Congresului

Un fapt divers în truda şi elanul oamenilor muncii, un fapt divers însă semnificativ: 500 studenţi au prestat Miercuri 31 Martie câteva ore de muncă voluntară.

Trecuseră câteva săptămâni dela prima eşire pe teren. Studenţi şi studente au păşit întâiu timid, însă în chiar procesul muncii ritmul lucrului s'a accentuat, rezultatele concrete ale hotărârii de a participa la reconstrucţie devin tot mai evidente.

De pildă, o parte din cetele de reconstrucţie ale Facultăţii dd Medicină au muncit în Piaţa 23 August, alta la căminul din Păcurari. Tot aci studenţii ai Facultăţii de Ştiinţe, Politechnica şi alţii.

S'a muncit frumos. Nu numai pentru a îndeplini o obligaţie de onoare luată în faţa tineretului din întreaga ţară.

Fiecare este pătruns de faptul că ziua congresului se apropie şi pentru 17 Aprilie, data congresului naţional studenţesc, se ne înfrumuseţăm oraşul Universităţii noastre.

Concomitent cu angajamentele luate de a înviora şi intensifica şi mai mult activitatea profesională culturală, artistică, studenţimea îşi pune în primele puncte ale planului de muncă o contribuţie. mai masivă la reconstrucţiei

Trecătorul care s'ar opri la sediul U.N.S.R.-ului, într'una din zilele libere ai studenţilor ar fi plăcut impresionat, văzând robotul tinerilor hotărâţi să termine operă de mare amploare până la data Congresului.

Planul de muncă, prin care salutăm Congresul este bogat şi variat şi unul din stâlpii lui de susţinere este reconstrucţia.

Sub steagul Congresului să reconstruim.

COCA ORESTE

Bugetul
Primăriei Iaşi pe exerciţiul 1948-1949

Şefii de serviciu de pe lângă Primăria Municipiului Iaşi s'au întrunit în două şedinţe consecutive sub preşedinţia d-lui primar Anton Paluga şi au discutat bugetul Comunei pe exerciţiul 1948-949.

S'au arătat care sunt veniturile şi cheltuielile Municipiului şi fiecare şef de serviciu a solicitat sumele minime necesare serviciilor respective, suma în cadrul limitelor de venituri şi cheltuieli generale.

Consideraţiuni
pe marginea budgetului

(Urmare din pag. I-a)

ect de budget pentru noul an şi să-şi dea seama ca economii se poate face.

In modul acesta asistăm la o serie întreagă de degrevări fiscale foarte importante care vor avea ca urmare ieftenirea multora din articolele noastre de primă necesitate. Pâinea şi sarea de exemplu sunt complect scutite de impozite. Se desfiinţează impozitul excepţional de 12 la sută asupra transporturior. Un impozit excepţional de greu pentru că el apără atât materia brută, cât şi cea semifabricată, combustibilul şi în cele din urmă produsul făcut. Asupra aceluiaşi articol apără acelaşi impozit perceput de câteva ori în cursul operaţiei de transformare. La impozitul pe lux şi cifra de afaceri se desfiinţează sistemul de a se plăti impozite la impozite, adică se va percepe taxă de timbru numai la preţul de vânzare a bunului, fără să se adauge la acest preţ impozitele plătite.

Se aplică progresivitatea la impozitul agricol pe baza producţiei cantitative la hectar ţinându-se cont de rentabilitatea produselor agricole şi inventarul gospodăriei. Se acordă mari înlesniri micilor meseriaşi şi întreprinzători cu venituri impozabile sub 300.000 lei descărcându-i de obligaţia să ţie registre.

Se stabilesc coeficienţi raţionali pe baza cărora să fie fixate valori locative reale la proprietăţile clădite. Insfârşit se face dreptate la încasarea impozitului şi micilor comercianţi părăsindu-se sistemul aprecierilor arbitrare. Aceştia vor plăti impozite pe baza propriilor lor declaraţii de impunere, cifra de afaceri fiind justificată de facturi şi bonuri de vânzare zilnică, redresându-se coeficienţii de rentabilitate cu 20 la sută pentru comerciant şi 30 la sută pentru industriaşi.

Budgetul general al anului acesta va fi un budget drept pentru toată lumea şi real pentru că se bazează pe venituri reale. Sistemul de control al comerţului şi industriei stabilit odată cu aplicarea reformei monetare, sistem din ce în ce mai perfectat, face ca evaziunea fiscală să fie imposibilă. Deci toată lumea va plăti datoria către stat şi deaceia statul va putea să-şi execute obligaţiile sale.

In numărul viitor vom încerca să comentăm mai pe larg ceia ce consideră astăzi statul că este obligat să execute sprijinit pe veniturile acestui budget.

Abonaţi-vă la OPINIA

O discuţie în tren

(Urmare din pag. I-a)

pantei, locomotive duble, uzajul vagoanelor, în bani şi cu sângele miilor de victime ale catastrofelor...

— S'a făcut vreodată socoteala câte catastrofe costă această staţie... regală? întreba glumeţul.

— N'au fost prea dese catastrofele, dar mari, răspunse altul pe acelaş ton.

— Voi glumiţi însă chestia e adevărată şi îngrozitoare. Cum de n'a fost nimeni să protesteze contra unui asemenea traseu?

— Cine să protesteze, că toţi erau legaţi între ei. Dacă vă uitaţi pe harta căilor noastre ferate cu deamănuntul, de la Dorohoi până la Vârciorova, veţi vedea tot felul de cotituri fără senz. Insă când veţi cerceta ce-a determinat aceste cotituri, vă veţi da seama că ele sunt făcute să atingă moşiile tuturor oamenilor politici cu greutate de pe timpul acela. Pe noi ne-a costat linia ferată de două ori cel puţin şi de atunci ne costă mereu întreţinerea ei de două ori cât ne-ar costa dacă ar fi fost făcută în lungimea necesară..

— Ai dracului banditi... E sigur că anul acesta se face linia...

— E sigur, şi ca dovadă vei lucra şi tu la dânsa.

— Voi lucra, cu tot dragul. Aştia-s oameni domnule nu şagă. Cum au dibuit ei şmecheriile regelui şi slugilor lui...

Discuţia a continuat şi a alunecat pe alta poate mai puţin interesantă decât panta regelui de la Bârnova. Poate că m'ar fi interesat şi aceasta dacă nu aşi fi aţipit, legănat de tren şi mângâiat de ecoul unui cântec ce se auzea de departe...

Agnita... Botooorcaaa...
E deviiiza... noastră...
Vom munci, vom construi...
Ţara să'nflorească

Cântau cu mult foc utemiştii ieşeni care plecau în Lunca Prutului, să facă să înflorească ţara.

SE CAUTA

zilnic funcţionari şi funcţionare Deci atât Dvs. cât şi copii Dvs., pot învăţa în foarte scurt timp şi convenabil fie DACTILOGRAFIA (maşina de scris), fie STENOGRAFIA, CONTABILITATEA CORESPONDENŢA, LUCRARI DE BIROU sau LIMBI STRAINE, ca Engleza. Rusa, Franceza, Germana.

Se eliberează DIPLOMĂ.

Se scrie, se copiază şi se TRADUCE orice acte, corespondenţă, literatură, etc. în şi din toate limbile.

Se multiplică CURSURI pentru d-nii STUDENŢI în ori câte exemplare la o maşină specială de multiplicat.

Inscrierea la orice oră din zi la: ŞCOALA DE STENODACTILOGRAFIE din strada MUZEILOR Nr. 9 (vis-a-vis de Liceul Oltea Doamna).

Vânzători de ziare
Se angajează în condiţiuni avantajoase

Trusturi şi afaceri

(Urmare din pag. I-a)

trebuiau luate măsuri ca acest ţap să nu tragă prea multe, căci „corb la corb ochii nu scoate".

Aceasta nu împiedică oficialitatea americană de a-şi duce mai departe politica sa de duplicitate în Palestina. Interesele trusturilor cer doar ca ţara sfântă să fie transformată într'o bază strategică anglo-americană. Şi nici un sacrificiu nu este prea mare pentru aceasta. Se organizează atentate teroriste, se aruncă în aer trenuri cu pasageri, instituţii, se ard hambarele fermelor, se pun bombe la fabrici.

Dar în timpul acesta în America se declară greve uriaşe la care participă sute de mii de lucrători.

Comitetul pentru alegerea lui Wallace în viitoarele alegeri prezidenţiale a organizat o campanie pentru pace care se va desfăşura în cursul unei luni. Savantul Einştein, a dat un banchet în cinstea unei personalităţi americane care a fost anchetat de comisia fascistă a lui Rankin.

Toate acestea dovedesc că în ciuda atacurilor desnădăjduite ale imperialiştilor şi ale aţâţătorilor la noui războaie, forţele democraţiei, ale păcii şi progresului cresc şi se întăresc necontenit chiar în ţara în care imperialismul îşi are creerul şi inima sa.

Jocul spaniol

(Urmare din pag. I-a)

american.

Se pare că americanii îşi fac iluzii şi numeroase castele în Spania, castele ca acela pe care reacţionarul preşedinte al trustului de presă, Heerst, l-a transportat cărămidă cu cărămidă în America spre a fi mai aproape de atmosfera spaniolă.

Dar jocul spaniol este un joc periculos pentrucă la acest joc iau parte numai cei care au înăbuşit în sânge şi opresc prin teroare năzuinţele poporu'ui pentru libertate.

Intre taurul spaniol şi toreadorii americani care se servesc de dolari ca de o momeală ispititoare, jocul are urmări sângeroase numai pentru cei care nu participă la el, pentru poporul care suferă tot mai mult. Incercând să ia taurul de coarne, Marshall caută să-l aţâţe împotriva puternicului steag roşu.

Dar împotriva Wall-Streetului se ridică oamenii muncii, cinstiţi şi puternici pentru care jocul spaniol este doar o criminală manevră politică.

Glasul Spaniei republicane, al Spaniei libere se ridică pentru liberarea şi răzbunarea oamenilor încătuşaţi în dictatura falangistă. Bătătorul Marshall se simte prost în hainele lui de hidalgo spaniol de sub care se vede străvezie cămaşa defunctă a fascismului dictatorial.

Renunţându-se la ajutorul făţiş pentru Spania capitaliştii americani încearcă zădarnic să înăbuşe cu dolari strigătul de eliberare al poporului spaniol.

Utilizarea personalului
în întreprinderi

Camera de Comerţ şi Industrie din Iaşi aduce la cunoştinţa celor interesaţi că potrivit art. 8 din legea Nr. 634 pentru utilizarea personalului în întreprinderi, publicată în Monitorul Oficial, toate întreprinderile industriale, comerciale şi civile de tot felul sunt obligate să întocmească şi să depună până la 30 Aprilie a. c. tabele de personalul utilizat cu situaţia dela 31 Martie 1948 înscris pe cetăţenie după categoriile prevăzute la art. 3 din lege şi cu indicarea precisă a funcţiunei ce îndeplineşte, a situaţiei militare, a vechimei în serviciu şi a remuneraţiei ce primeşte.

Se atrage atenţiunea că au această obligaţiune toate întreprinderile care folosesc peste zece salariaţi. Vor depune deasemeni tabelele arătate mai sus, indiferent de numărul salariaţilor, societăţile anonime, întreprinderile cu personal mobilizat pentru lucru şi acelea care au în serviciul lor supuşi străini.

DOCTOR
SAVEL THIRER
MEDIC DENTIST
reîntors în localitate îşi reia consultaţiile în mod regulat zilnic între orele 11-1, 3-7 în cabinetul său din str. Lăpuşneanu 47

FRAŢI EVREI

Vă aducem la cunoştinţă că în conformitate cu prescripţiunele noastre religioase, este cu desăvârşire interzis de a se fabrica în particular azimă sau a se aduce din alte localităţi, căci este declarată humetz,

Facem apel la conştiinţa voastră, rugându-vă să vă aprovizionaţi din timp cu azimă dela Comunitatea noastră şi vă urăm sărbători pline de bucurii şi sănătate.

Comunitatea Evreilor Iaşi
Sfatul Rabinic

Citiţi OPINIA

O armă importantă
în desvoltarea artei şi ştiinţei sovietice

(Urmare din pag. I-a)

Criticii cinstiţi n'au de obiceiu nici o posibilitate să-şi publice părerile sau sunt foarte limitaţi în atari posibilităţi. Iar masele populare n'au aproape nici o putinţă practică de a-şi exprima vederile lor în ceeace priveşte literatura ştiinţa arta.

In Uniunea Sovietică pe lângă criticii de profesie şi înşişi artiştii care în discuţiile lor creatoare analizează în amănunt şi îşi îndrumează reciproc activitatea, masele populare au un rol important în critica sănătoasă a operelor artistice, Se ştie că geniul popular a avut minunate opere de artă ca de pildă „Odiseea" greacă şi poemul rus „Cuvânt despre oastea lui Igor", epopeea armeană „David din Casun" şi poemul finlandez „Kalevala", „Cântecul Nibelungilor" etc. Experienţa criticii sovietice a arătat că participarea maselor la criticarea realizărilor de artă este tot atât de importantă şi aduce foloase la fel de mari ca şi în domeniul creaţiei însăşi.

Critica şi autocritica în domeniul cultural, care atrage tot ce este mai bun şi mai avansat în societatea sovietică, este o armă permanentă şi activă de desvoltare a artei şi ştiinţei o armă indisolubil legată de însăşi natura bolşevismului, de spiritul său revoluţionar.

Marx spunea că revoluţia proletară se deosebeşte de orice altă revoluţie şi prin faptul că ea se critică pe sine însăşi şi în felul acesta se întăreşte.

Intreage istorie a bolşevismului demonstrează că această metodă — critica şi autocritica — este foarte eficace în lupta cu rutina, cu manifestările duşmănoase menite să abată de pe calea justă activitatea teoretică şi practică a marxiştilor.

Datorită acestei metode, fondatorii bolşevismului, Lenin şi Stalin, nu numai că au păstrat pură învăţătura marxistă în luptă cu tentativele reformismului oportunist de a o denatura, ci au îmbogăţit-o au desvoltat-o.

Critica şi autocritica au ajutat partidului bolşevic şi întregului popor sovietic să treacă cu bine marile greutăţi legate de construcţia socialismului şi să-şi formeze minunate cadre, conducători ai poporului care se bucură de întreaga încredere a acestuia. Ea ajută pe oamenii sovietici să combată şi să se elibereze de rămăşiţele burgheze din conştiinţa lor.

Critica şi autocritica este o adevărată forţă propulsoare a desvoltării socialiste.

Desvăluind recent greşelile şi lipsurile în domeniul muzicii sovietice, Comitetul Central al Partidului bolşevic a stabilit că una din principalele cauze ale acestor greşeli a fost tocmai lipsa de critică în sânul creatorilor de muzică şi faptul că aceştia nu ţineau seama nici de opinia maselor despre creaţiile lor.

Dimpotrivă în alte domenii ale culturii sovietice în care critica şi autocritica au fost mereu active, au reuşit să înlăture greşelile, să se elibereze de influenţele burgheze formaliste, fără înlăturarea cărora nu se poate vorbi de o adevărată artă socialistă.

Iată dece artiştii şi oamenii de ştiinţă sovietici se folosesc în activitatea lor de critică şi autocritică, ca de una din metodele principale ale desvoltării progresiste şi sănătoase a producţiei lor ştiinţifice şi artistice.

V. SIDOROV

Informaţii

—MIŞCAREA POPULAŢIEI ORAŞULUI IAŞI IN LUNA MARTIE 1948. — In luna Martiei 1948, s'a înregistrat în oraşul Iaşi următoarea mişcare a populaţiei:

Născuţi 106.
Morţi 145.
Căsătorii 81
Divorsuri 20

— NOUI CASE DE NAŞTERI.— In cursul săptămânei au fost înfiinţate noi case de naştere la Botoşani, Dumbrăveni-Botoşani, Rădăuţi-Dorohoi şi Drăguşeni-Dorohoi.

Cantităţi importante de materiale au fost trimise de Regionala Crucei Roşii la casele de naştere din Osoi şi Voineşti din judeţul Iaşi.

Deasemeni, o infirmerie mobilă anti-epidemică a fost trimisă în comuna Rădăuţi jud. Dorohoi.

— In conformitate cu dispoziţiunile deciziei Comisiei Ministeriale pentru redresarea economică şi stabilizarea monetară Nr. 155 | 1947, d. Apietroaie Gheorghe, magazioner la Casa Asigurărilor Iaşi a fost comprimat din funcţie pe data de 30 Martie 1948.

— CONFERINŢA LA MINISTERUL SANATAŢII. In ziua de 12 Aprilie va avea loc la Ministerul Sănătăţii o importantă conferinţă, la care vor lua parte administratorii de spitale din întreaga ţară.

Acolo unde spitalele sunt conduse de intendenţi, vor pleca la conferinţă, aceştia din urmă.

— IN SPRIJINUL ORFANILOR. Pentru a veni în sprijinul copiilor orfani, Regionala Crucii Roşii a repartizat următoarele efecte pentru Centrul de Ocrotire al copiilor:

299 bluze, 261 rochiţe, 50 per. bocanci, 60 costume de lână, 200 pulovere, 5 paltoane, 20 perechi pantaloni şi 100 perechi pantaloni de postav.

— TRENUL ANTIEPIDEMIC LA IAŞI. In gara Iaşi a sosit trenul antiepidemic de sub conducerea d-lui capitan Anghelescu.

Trenul anti-epidemic rămâne în localitate 4-5 zile, în care timp va deparazita militarii din întreaga garnizoană Iaşi.

Aceasta face parte din cadrul noul acţiuni de deparazitare cu mijloace ştiinţifice a tuturor recruţilor din Moldova şi Bucovina.

Fostul medic primar al judeţului Vaslui condamnat de asesorii populari din Iaşi

Complectul I sabotaj de pe lângă Curtea de Apel Iaşi, alcătuit din d-nii Alex. Diaconescu preşedinte, Gheorghe Vasilovici consilier, asesori populari fiind d-nii Laurenţiu Buteag, Titus Sofronescu şi Const. Diaconu, procuror general d-l. Dan Antonescu şi grefier dl. Vasile Lazăr a condamnat pe doctorul Ermil Pavel, fost medic şef al Judeţului Vaslui la trei luni închisoare corecţională.

In calitatea sa de medic primar al Jud. Vaslui a cerut Ministerului de Industrie şi Comerţ să-i aprobe 10 mii kgr. ciment pentru serviciul Sanitar al jud. Vaslui, deşi nu era nevoe decât de 500 kgr.

Deasemeni a fost condamnat H. Goldştein din Vaslu strada Hagi Chiriac 31 la două luni închisoare corecţională.

Goldştein a ridicat din gara Vaslui 5000 Kgr. ciment (ce fuseseră trimise de minister), având avizul d-rului Pavel, care a semnat aceasta în August 1947 deşi nu mai avea nici o calitate (nu mai era medicul primar al Judeţului).

Goldştein a vândut aceasta cantitate de ciment, deşi marfa nu era a lui, el nu era negustor şi făcea deci acte de comerţ ilicit.

— Aceiaşi instanţă a mai condamnat la 15 mii lei amendă pe Vasile Ţigănici comerciant de lemnărie din Vaduri (Neamţ) fiindcă a vândut lemne fără să emită factură.

AZI LA TRIANON
O producţie franceză, un film unic, un film superb
Domnişoara secretară
CU: RENEE DARY şi GUILLANME DE SAX

SINDICATUL MIXT — A. S. Z. IAŞI
In cadrul „Fondului Creaţiei" al Uniunii de Artişti, Scriitori, Ziarişti organizează la
TEATRUL NAŢIONAL Sâmbătă 10 Aprilie 1948
UN MARE BAL
Humor — Veselie — Antren — Numere de revista muzicală — Canto — Dans — Recitări — Două jazzuri — La bufet Ansamblul „Doina Moldovei" — Bazar — Distracţii
Biletele se găsesc la Sindicatul Mixt—Palatul Traian—Camera 8 „Piaţa Unirei" şi Agenţia „Barasch". — Pentru sindicalişti şi studenţi preţuri reduse.

Ştiri din Vaslu

Aspra condamnare a unor funcţionari şperţari

Completul de judecată al Tribunalului Vaslu, format din dl. consilier al Curţii de Apel Iaşi. Pănoiu, asesorii populari A. Abramovici şi Gh. Slemca, grefier Trişcă şi prim procuror N. Nemţeanu, judecând delictul de mită, comis de funcţionarii Casei Asigurărilor Sociale din localitate, Aurel Ghimpu şi Constantin Anghel, l-a condamnat pe primul la 6 ani închisoare corecţională, 7 ani interdicţie şi 5.000 lei amende secundul la 5 ani închisoară corecţională, 3 ani interdicţie şi 5.000 lei amendă, iar pe amândoi în solidar la 8.000 lei despăgubiri civile în folosul Uzinei Electrice Vaslui.

Ajutorul Guvernului pentru înzestrarea ţărănimii nevoiaşe cu vite de muncă

Din dorinţa de a ajuta pe micii agricultori din judeţul Vaslui să-şi completeze sau să-şi cumpere inventarul viu necesar muncii pământului lor şi pe agricultorii lipsiţi fie din cauza războiului şi a secetei, fie datorită împrejurării că au fost împroprietăriţi de curând, Min. Agriculturii, împreună cu Banca Naţională şi Incoopul au alocat judeţului nostru suma de 32.800.000 lei pentru cumpărare de taurine şi cabaline.

In acest scop Federala „Vasluiul" a constituit 4 comisii formată din ingineri agronomi, medici veterinari şi reprezentanţi ai sătenilor, care s'au deplasat în diverse judeţe din Ardeal, Muntenia şi Bucovina, pentru achiziţionarea vitelor.

In felul acesta, ţărănimea săracă din judeţul nostru, greu lovită de războiu şi de secetă, va fi înzestrată încă în primăvăra acestui an cu circa 2.000 vite de muncă şi prăsilă.

Vitele vor fi distribuite sătenilor, în caz de neînţelegere prin tragere la sorţi, pe bază de numerar efectiv pentru cei ce posedă această posibilitate şi pe poliţă individuală pentru ceilalţi.

Poliţele se vor aconta la B. N. R.

Măsura de faţă este cu atât mai binevenită, cu cât în ultimul timp se înmulţise numărul speculanţilor, care cumpărau vite din Ardeal şi le vindeau la noi cu preţuri de speculă sângeroasă, realizând beneficii necinstite revoltătoare.

EVREI!

Ridicând din timp azima în condiţiunile prescrise de Federaţia Uniunilor de Comunităţi Evreeşti, dovediţi aderarea totală la autorităţile stabilite de Republica Populară Română.

La înscrierea la azimă se va prezenta numai capul de familie cu recensământul, cartelele pe Aprilie şi actele copiilor minori.

Inainte de înscriere, achitaţi contibuţia directă la percepţia Comunităţii din Str. An. Panu No. 11.

Fabricant condamnat la 6 luni închisoare

Instanţa de specula şi sabotaj condamnase pe fabricantul de ulei Florea Lukian din Vaslui la 20.000 lei amendă, pentru faptul că n'a predat INCOOP-ului cantitatea de 3.442 kg. sămânţă de floarea soarelui rezultată din colectări şi oium făcute pentru Stat. Intrucât pagubele produse Statului erau mult prea mari, magistratul delegat pe lângă Serviciul de Control Economic Vaslui la făcut recurs împotriva sentinţei.

Venind spre judecată, recursul a fost admis, iar Curtea de Apel Iaşi l-a condamnat pe Florea Lukian la 6 luni închisoare corecţională şi confiscarea cantităţii de 3.442 kg. sămânţă de floarea soarelui, hotărâre ce a rămas definitivă.

Activitatea secţiei Juridice a Comitetului Democrat Evreesc

Secţia juridică CFR Vaslui, prin munca asiduă, depusă de avocaţii Moise Solomon, Elias Gold şi Iulius Cremer, a obţinut, dela apariţia recentei legi de încetăţenire şi până în prezent, punerea în drepturi cetăţeneşti a 216 evrei şi a îndeplinit formalităţile pentru încetăţenirea altor 62 persoane, ale căror procese sunt în curs de judecare.

Doleanţe cetăţeneşti

Nevoile locuitorilor din Şoseaua Ilie Pintilie

Mai mulţi cetăţeni din cartierul Şoseaua Ilie Pintilie (fost Nicolina) ne aduc la cunoştinţă o serie de doleanţe şi nevoi întimpinate de dânşii.

Acolo se înregistrează mereu furturi şi chiar viaţa locuitorilor din acest cartier este în pericol, întrucât borfaşii utilizează arme.

Paza poliţienească lipseşte. Cetăţenii solicită Chesturii să dispună ca macar în timpul nopţii să facă serviciu doi gardieni.

O altă neplăcere a locuitorilor din cartier este lipsa iluminatului public pe şosea.

Autorităţile de resort sunt invitate să ia notă şi să dispună ameliorasea situaţiei.

Opera de reconstrucţie a Huşului

In locul dărâmăturilor din centrul oraşului, un parc comunal cu pomi fructiferi

HUŞI —In urma războiului oraşul nostru a avut mult de suferit.

Aproape întreg centrul comercial a fost distrus de către nemţi, în retragere, când au încendiat hala de alimente şi întreg şirul de magazine din străzile Ştefan cel Mare şi Ghica Vodă.

Au rămas ruinele ca o mărturie a barbariei teutone şi cum nici unul dintre proprietarii imobilelor distruse n'au avut posibilitatea de a le reface, acestea serveau ca loc de depunere a tuturor murdăriilor.

Inceputul activităţii edilitare

Din primele zile ale primariatului, Ioan Gh. Arhire a luat măsuri de înlăturare a acestui focar. Cu concursul sindicatelor, a elevilor de la şcoalele secundare, a armatei şi a muncii voluntare prestate de locuitorii oraşului, s'a procedat la dârâmarea ruinelor.

Moluzul, în cantităţi considerabile, a fost transportat pe drumuri, la fântâni şi la poduri iar după ridicarea marelui stoc de cărămizi se va proce da la complecta curăţire a terenului, amenajându-se pe acest loc, un parc comunal cu pomi fructiferi şi alei cu flori.

Noi îmbunătăţiri proectate

Dar opera de asanare edilitară nu se mărgineşte numai la porţiunea din centrul oraşului. Primăria a prevăzut imediat ce timpul va îngădui va trece la realizarea următoarelor înbunătăţiri:

Să cultive terenurile neîmprejmuite din toate cartierele oraşului, să ilumineze cu electricitate cele mai depărtate străzi ale oraşului, să schimbe aspectul de paragină la cimitirelor şi să asigure o perfectă curăţenie a tuturor străzilor prin stropirea lor în timpul verei, plantarea de pomi pe străzile frecvente şi alei cu flori până la gară, înfiinţarea unui hotel comunal şi punerea în circulaţie a câtorva trăsuri bine întreţinute, etc.

Repararea pavajului

Pavarea cu peste 400 vagoane piatră, a porţiunilor nepietruite din străzile: Elena Pavel, N. Bălcescu, N. Cişman şi refacerea celor deteriorate din străzile: Melchisedie, Saca, Şora, V. Roaită, Gh. Frenţ, Gh. Bucur şi Lt. Drăguleţ. Amplificarea distribuţiei apei, construirea şcolii primare şi a bisericei din Dobrina, construirea unui canal de scurgere de la spitalul comunal la râpa Broşteni; înfiinţarea serviciilor de vidauj şi ecarisaj în condiţiuni satisfăcătoare.

O pescărie şi un abator

In programul de activitate viitoare Primăria mai prevede astuparea adăposturilor aeriene de pe Dric redându-se culturii peste 30 ha. pământ, o pescărie la iazul Recea; terminarea noului abator şi a localului pentru primăria oraşului, cu o sală mare pentru spectacole; apoi două magazine de stat, 10 gherete pentru micul comerţ, întreţinerea azilului de la Schub; o nouă cisternă sistematică şi cai mai buni pentru prevenirea incendiilor şi alte reforme pentru refacerea Huşului.

LEONTIN

AZI LA SIDOLI
O puternică premieră franceză 1948
IDOLUL PRABUŞIT
cu PIERRE FRESNAY şi MICHEL VITOLD
şi micii cântăreţi din filmul Colivia cu Priveghetori în frunte cu copilul minune PIERRE
Complectare: Jurnal de actualităţi

Turneul teatrului Atlantic „Nora Piacentini"
Prezintă Marţi 20 şi Miercuri 21 Aprilie matineu ora 4 şi seara ora 8
„COADĂ LA STROE"
de N. STROE, AUREL FELEA, ELLY ROMAN şi N. KANER
cu N. Stroe şi întreg ansamblul şi montarea din Capitală
In actul al 2-lea «Un film cu Stroe»
Muzica de ELLY ROMAN
Biletele s'au pus în vânzare la cassa teatrului SIDOLI

Federaţia Uniunilor de Comunităţi Evreeşti din Republica Populară Română

Comunitatea Evreilor Iaşi

In conformitate cu circulara No. 1023 | 948 a Federaţiei Uniunilor de Comunităţi Evreeşti din R.P.R. anunţăm întreaga populaţie evreească din oraşul Iaşi că începând de Duminică 4 Aprilie 1948 ora 9 dim. vor începe să lucreze comisiunile pentru înscriere, cu plata, la primirea azimei, în localul Orfelinatului din Iaşi str. Dobrogeanu Gherea 24 (fost Mârzescu) vis-a-vis de Teatrul Naţional.

Dat fiind timpul scurt, pentru a evita aglomeraţiile atât la înscrierea cât şi la distribuirea azimei, invităm cu toată stăruinţa, pentru păstrarea ordinei şi disciplinei în muncă, ca cei vizaţi să se prezintă din timp.

In acest scop vor trece în prealabil pe la serviciul Percepţiei depe lângă Comunitatea Evreilor din Iaşi în str. An. Panu No. 11 pentru a se pune la curent cu contribuţiunile directe, fără de care nici un evreu nu va putea primi azima.

Indemnăm şi facem apel la întreaga populaţie evreească ca să răspundă cu toată bunăvoinţa la apelul nostru pentru achitarea contribuţiunilor, aceasta fiind o datorie de onoare pentru fiecare evreu care înţelege să dea sprijinul moral şi material Comunităţii Evreilor.

In conformitate cu dispoziţiunile Federaţei, Comunitatea are astăzi sarcina grea de a susţine şcoalele noastre, cultul nostru, asistenţa noastră şi marea operă de restatilcare.

Prin contribuţia Dvs. veţi dovedi că sunteţi membrii disciplinaţi în Republica Populară Română şi prin această aderenţa Dvs. totală pentru reprezentativa ale evreilor, în sânul Republicii Populare Române.

Cei ce nu-şi vor face datoria sau se vor sustrage prin diverse căi ilegale vor fi urmăriţi şi sancţionaţi în conformitate cu legile şi deciziile Ministeriale speciale în ce priveşte această sarcină a Comunităţii.

CHESTURA POLIŢIEI MUNICIPIULUI IAŞI

Aduce la cunoştiinţa celor interesaţi, ca pentru examenul de Ofiţeri şi Agenţi de Poliţie, ce se va ţine pe lângă Insp. Reg. de Poliţie, înscrierile se primesc până în ziua de 7 Aprilie a. c. la Chestura Poliţiei Iaşi-Biroul Personal şi Contabilitate.

Examenul va începe în ziua de 11 Aprilie a. c. la sediul Inspectoratului.

p. Prim Chestor
C. BERLESCU
Şeful Biroului
Comisar *P. Lazăr*

Citiţi Opinia

COMUNITATEA EVREILOR IAŞ
ANUNŢ
Se aduce la cunoştinţa tuturor evreilor din raza judeţului Iaşi, că în conformitate cu dispoziţiile Federaţiei Uniunilor de Comunităţi Evreeşti nici o cerere nu va fi primită spre rezolvare la Comunitate şi Instituţiile pendinte dacă nu va fi însoţită de actul de cetăţenie română.
Se atrage în mod special atenţia că nici un evreu nu va putea obţine cota de azimă rituală fixată de către Federaţie dacă nu va prezenta actul de cetăţenie.
Cei ce nu posedă asemenea acte sunt invitaţi să se prezinte de urgenţă la serviciul nostru contencios pentru a li se face din timp formele legale.

ARLETTY şi ERICH von STROHEIM
în cea mai mare creaţie a lor
AFACEREA KORLICK
Un film pasionant! O acţiune dinamică!
AZI PREMIERA LA CAPITOL

AZI LA PHOENIX
O DRAMĂ ZGUDUITOARE
FILMUL FEMEILOR
Căile destinului
CU RENE SAINT CYR şi JOSET DAY
DRAGOSTE — GELOZIE — PASIUNE
COMPLECTARE: JURNAL

ULTIMA ORA

Cum se timbrează facturile

Prin modificările aduse legi timbrului au fost aduse însemnate uşurări fiscale în ceiace priveşte timbrarea documenteior şi contractelor cu caracter comercial.

Astfel comercianţii şi industriaşii, sunt scutiţi în condiţiunile prevăzute de legea pentru aşezarea impozitelor directe, de timbrarea registrelor, fiind însă obligaţi să plătească anual o taxă de timbru forfetară de zece lei.

Cum se va opera unificarea impozitului excepţional cu timbrul de factură.

In urma unificării impozitului excepţional cu timbrul de factură timbrarea facturilor va fi făcută cu următoarele cote proporţionale :

— Facturile de orice fel ale comercianţilor, industriaşilor şi meseriaşilor cu 14 la sută.

— Facturile pentru vânzările de mărfuri şi articole cari nu fac obiectul comerţului vânzătorului cu 15 la sută.

— Facturile pentru vânzările către Stat judeţ sau comună, precum şi cele către regiile autonome cu 4 la sută.

— Facturile de orice fel ale magazinelor de stat către comercianţii detailişti, precum şi cele ale detailiştilor şi meseriaşilor către consumator cu 2 la sută.

Care meseriaşi emit facturi

Potrivit legii timbrului meseriaşii cari emit facturi trebue să îndeplinească cumulativ următoarele condiţiuni :

a) Patronul atelierului să posede carte de meşter şi să conducă singur atelierul ;

b) Să nu aibă sau să folosească o energie mai mare de 10 HP.

c) Să nu întrebuinţeze mai mult de 10 salariaţi. In acest număr se socotesc şi ucenicii cu contract precum şi membrii de familie folosiţi în atelier ;

d) Să nu dea de lucru în afara atelierului ;

e) Să nu vândă şi produse cumpărate.

Timbrarea consumaţiei în localuri

Toate bonurile emise de localurile de consum vor suporta timbrul de factură după cum urmează ;

Consumul general 6 la sută; restaurantele de lux şi cl. I-a 10 la sută ; baruri şi localuri de noapte 20 la sută.

Pentru care sume se emit facturi

Eliberarea facturilor este obligatorie numai între industriaşi, comercianţi sau între aceştia pentru valori mai mari de 1000 lei.

Pentru vânzările către particulari numai dacă valoarea facturii depăşeşte 5000 lei.

Consfătuirea deputaţilor FDP

BUCUREŞTI 5 — Consiliul central al Frontului democraţiei populare a convocat pe toţi deputaţii F. D. P. la o consfătuire, pentru Marţi 6 April, ora 9 şi jum. în sala Dales.

După consfătuire, deputaţii vor participa la şedinţa de deschidere a Marei Adunări Constituante, în palatul din Dealul Patriarhiei.

Sport

Politechnica -- Arlus Bacău

3-0 (1-0)

Rezultate din ţară.— Vizita d-lui Toni Irimescu preşedintele C. C. A. şi vicepreşedinte F.R.F.A.

Eri s'a disputat matchul divizionar Politechnica-Arlus, în prezenţa d-lui Toni Irimescu, preşedintele C.C.A.-ului şi vicepreşedintele F.R.F.A.

Timp : frumos

Teren : bun

Arbitru : d-l Ştefan Fianu (Bucureşti), excelent

Spectatori ; 2500

Raport de cornere : 10-2, pentru Politechnica U.N.S.R.

Au marcat : Popovici (min. 34), Vâlvoiu (min. 79) şi Tudor (min. 87).

Echipele :

Politechnica-UNSR : Mihăilescu, Deak, Hoisan, Gologan, Schreiner, Popovici, Tudor (Bulacu), Bulacu (Tudor), Vâlvoiu, Răşină, Talpă.

ARLUS-Bacău : Oprişescu, Bucur, Justin, Lemnrău I, Iliescu, Paralescu, Ioniţă Marin, Lemnrău II, Marinică, Iordache, Ghica.

In numărul de mâine, vom reveni cu o cronică detailată. In deschidere, juniorii Bacăului au învins pe cei ai Iaşului cu 3-1 (1-0).

REZULTATE DIN ŢARĂ

DIVIZIA A

CFR Buc.—A. S. Armata ; 2-0
Distribuţia — Ciocanul : 1-0
CFR Tim. — Oţelul : 5-2
I. T. A. — F. C. Ploeşti : 4-2
Unirea Tr. MAI—CSMM : 2-1
CFR Cluj — Libertatea : 4-3
RATA — Universitatea : 2-1
Jiul — Dermata 2-0

Div. B.

Textila Buhuşi - C. F. R. Iaşi 4-0.
P. C. A.-Griviţa CFR 2-1
Metalo-chimic-CFR Galaţi 1-1
CFR Trg.-Dunubiana 3-2
F. C. Călăraşi-Şoimii CFR 0-0
Desrobirea-Arsenal 1.0

Matchuri internaţionale

Italia-Franţa 3-1
Bulgaria-Polonia 1-1

Discuţiile la Conferinţa pentru libertatea presei

GENEVA 5. — In comitetul Nr. 2 al conferinţei internaţionale pentru libertatea presei, delegaţia ucraineană a critiaat proectul american. Delegatul ucrainean a subliniat că propunerea americană pentru aşa zisă libertate a presei, trece cu tăcerea, amestecul trusturilor şi băncilor în presă.

In comitetul Nr. 3, delegaţia sovietică a combătut propunerea tripartită a Marei Britaniei, Americei şi Olandei, arătând că presa din cele 3 ţări nu se ocupă de lupta împotriva aţâţătorilor la războiu, ci din contra, ele chiar provoacă şi aţâţă la războiu.

Noi condamnări în Grecia

ATENA 5. — Curtea Marţială monarho-fascistă a condamnat recent 16 patrioţi greci, la moarte. Intre cei condamnaţi se află şi 2 femei.

Vânzători de ziare

Se angajează în condiţiuni avantajoase

Doritorii se vor adresa la Oficiul de Difuzare

Muncitorii italieni

protestează împotriva acordului italo-francez

ROMA 5. (Rador)— Comitetul Executiv al Confederaţiei Generale a Muncii din Italia, a publicat un protest în legătură cu acordul italo-francez, încheiat recent cu privire la plata lucrătorilor italieni din Franţa.

Comitetul Executiv al Confederaţiei protestează împotriva faptului că guvernul a exclus pe reprezentanţii lucrătorilor dela negocierile în vederea încheierii acordurilor care interesează direct şi exclusiv pe lucrători, precum şi împotriva faptului că acordul încheiat nu ţine seamă de devalorizarea francului care va face ca lucrătorii italieni din Franţa să nu-şi poată satisface cerinţele cele mai elementare ale vieţii.

Serbarea sădirii pomilor

BUCUREŞTI 5. Eri s'a serbat în toată ţara, ziua sădirii pomilor.

La Brăneşti a avut loc o serbare la care a asistat şi d. C. Agiu, Ministru Subsecretar de Stat la Agricultură şi Domenii, care a subliniat ce impotanţă prezintă pădurea. La Brăneşti au lucrat 80 brigadieri silvici, iar salariaţii Ministerului Agriculturii şi Domeniilor au plantat puieţi.

D-l Ministru Traian Săvulescu a asistat la serbările din Jud. Prahova.

Infiltrarea americană în Olanda

HAGA 5. — Unele ziare din Capitala Olandei arată că, coloana 5-a sprijină pe americani pentru aservirea statului olandez.

Astfel un fost secretar al unui minister din timpul ocupaţiei naziste, este în momentul de faţă director al unei bănci şi Comisar al guvernului pentru „planul Marshall".

Crima din cartierul Gării

S'au produs trei arestări

în legătură cu asasinarea tinerei Elena Cotea

Este încă în amintirea ieşenilor monstruoasa crimă comisă acum câteva zile în str. Filimon Sârbu, când tânăra Elena Cotea, de 14 ani, a fost violată şi ucisă de nişte bestii. Pentru capturarea sadicilor criminali, Chestura de poliţie Iaşi, n'a precupeţit nici un efort, astfel că s'au putut face două capturi care vor duce la deslegarea cazului.

In special, meritul acestui succes poliţienesc, revine brigăzii judiciare, care numai câteva ore după găsirea cadavrului, a reuşit să facă nişte descoperiri senzaţionale care au dus la arestarea făptaşilor.

Din primele cercetări se stabilesc că fata întreţinea oarecare relaţii de prietenie cu un individ Gheorghiţă din com. Copou. Investigaţiile întreprinse au dus la aflarea acestui individ şi odată cu acesta s'a dat şi peste firul conducător al afacerii.

Astfel a mai fost arestat un prieten de al acestuia, numit Costescu Ioan tot din com. Copou.

Din declaraţiile arestaţilor reese că : au fost împreună cu victima în oraş, în ziua crimei, au fost cu ea la două cinematografe, dintre care ultimul a fost „Phoenix". au condus-o până..... aproape de casă. Şi în sfârşit asupra lui Gheorghiţă s'au găsit scrisori aparţinând victimei. Mai mult decât atât, există unele mărturii, din care rezultă că Gheorghiţă a fost văzut în apropiere de locul crimei, certându-se cu fata, iar ceva mai departe stătea sprijinit de un gard Costescu.

Cu toate că acuzaţii sunt aproape striviţi de noianul de probe, cari pledează împotriva lor, aceştia neagă tot timpul.

Totodată în urma unei mărturii făcute de numita Savina Maria din str. F. Sârbu 27, a fost reţinut individul Ionescu Neculai din str. Zugravi 2.

Deşi, împotriva acestuia nu prea există probe de vinovăţie, el se încurcă în declaraţii, neputând justifica unde se afla când s'a petrecut crima.

Cu toate că vinovaţia primilor doi este evidentă, totuşi brigada judiciară continuă cu asiduitate investigaţiile pentru a putea aduce lumină în acest caz misterios. Pe măsură ce cercetările vor avansa, vom ţine în curent pe cetitorii noştri cu noi amănunte.

L.

Ziarul Pravda

despre alegerile din 28 Martie

MOSCOVA 4—(Rador) Ziarul „Pravda", publică următorul comentariu al corespondentului său diplomatic Victorov, asupra victoriei democraţiei româneşti în alegerile dela 28 Martie :

„Alegerile pentru Marea Adunare Naţională din România — scrie ziarul — care au avut loc în ziua de 28 Martie au însemnat o mare deziluzie pentru duşmanii democraţiei româneşti, într'ucât ele s'au desfăşurat în deplină ordine şi într'un spirit de autentică democratie. Ele au constituit o nouă mare victorie a forţelor democratice ale României".

Solemnitatea

inaugurării magazinului de Stat „Ciocanul"

Sâmbătă a avut loc solemnitatea inaugurării magazinului de Stat Ciocanul situat în Piaţa Halei.

Este al doilea magazin de Stat care ia fiinţă la Iaşi în scurt timp.

Au vorbit d-nii deputat Virgil Ionescu, Ion Prică, subprefectul Judeţului, Anton Paluga primarul Municipiului, V. Condrea directorul Oficiului Economic Judeţoan, Vasile Avram preşedintele Camerii de Comerţ, Petrovici în numele funcţionarilormagazinului şi Paul Zeilig din partea funcţionarilor particulari.

Cu toţi au arătat rolul important al magazinelor de Stat în redresarea economică a ţării şi şi-au luat angajamentul să contribue uniţi pentru prosperarea comerţului de Stat.

IMPOZITELE SUSTRASE

mai pot fi plătite fără amenzi

Se aduce la cunoştinta contribuabililor că, pe data de 1 Aprilie, expirând termenul de graţie pentru sancţionarea evaziunilor fiscale, cei în cauză pot plăti din proprie iniţiativă impozitele sustase şi neachitate în termenele fixate de lege, fără amendă, însă cu majorările legale.

Se consideră din proprie iniţiativă plata făcută înainte de începerea cercetărilor constatate prin vizarea registrului unic de control sau înregistrarea procesului verbal de cercetare.

Vacanţa şcolară de Paşti

BUCUREŞTI 5. — Vacanţa de Paşti va începe anul acesta la toate şcolile în ziua de 24 Aprilie, urmând ca să fie reluate cursurile în ziua de 11 Mai.

Svonul după care anul acesta, şcolile vor lua vacanţa mare îndată după Paşti, nu corespunde realităţii.

Astfel, cursurile şcolare vor continua o lună după Paşti, urmând ca toate şcolile să-şi încheie cursurile în jurul datei de 10 Iunie.

Examenele de bacalaureat vor avea loc în prima jumătate a lunei Iulie.

Verificarea situaţiei pensionarilor I. O. V. R.

Se aduce la cunoştinţa pensionariior I.O.V.R. lunari şi trimestriali, de a se prezenta în zilele de 5, 6, 7, Aprilie 1948 la percepţiile fiscale 1, 2, 3, 4 şi 5 din oraşul Iaşi, din raza domiciliului, la Comisiunea de verificarea situaţiei materiale.

Se vor prezenta cu Carnetul de pensie şi Buletinul de populaţie.

ORA 12

Anglia continuă acţiunea

pentru sporirea discordiei între evrei şi arabi

Un plan de înglobarea Palestinei în ţările arabe

CAIRO 5 (Rador) — Din surse bine informate se declară că englezii continuă să aţâţe discordia între evrei şi arabi în Palestina. Ei încearcă să menţină încordarea, dedându-se la provocări pentru a împiedica punerea în aplicare a hotărîrii O.N.U.-ului relativă la împărţirea Palestinei.

In acest scop ei se folosesc de armata arabă de „eliberare a Palestinei", pe care au format-o şi pe care o conduce cunoscutul fascist arab Cangi.

In ultimul timp, englezii au căutat să netezească drumul pentru planul Bevin-Clayion de împărţire a Palestinei, între ţările arabe învecinate.

Acest plan prevede transformarea către Transiordania a unei părţi a Palestinei, de-alungul coastei Mediteranei. Se ştie că conducătorii ţărilor arabe duc negocieri cu privire la această chestiune, la Damasc.

Până acum nu există niciun semn de evacuare a trupelor britanice din Palestina. Dimpotrivă, noi trupe au sosit acolo recent, din Marea Britanie.

Mare criză a comerţului francez

PARIS 5. (Rador) — Punerea în aplicare a planului Mayer a lovit în comercianţii francezi, mici şi mijlocii. In ultima lună s'au înregistrat zeci de falimente.

In felul acesta, numărul falimentelor din primul trimestru al anului în curs, s'a ridicat la 452.

Opresiune poliţistă

şomaj şi mizerie la Triest

BUDAPESTA 5 (Rador) D-l Uchman Umar, membru al Comitetului Central al Partidului Comunist din Triest, a declarat corespontului ziarului „Szabat" că :

„Triestul a devenit sub ocupaţia anglo-americană, teritoriul cel mai lipsit de libertate din întreaga Europă.

Numărul soldaţilor anglo-americani din Triest se ridică la 20.000, cel al poliţiştilor fiind sporit. La 30 cetăţeni există un poliţist înarmat.

In ceeace priveşte situaţia economică d-l. Uchinan a declarat că la Triest există mii de şomeuri, adică din 2 muncitori, unul nu are de lucru. Corupţia, bursa neagră şi prostituţia au luat proporţii extraordinare.

Democraţii din Triest ca şi cei din întreaga Jugoslavie şi Italie protestează împotriva tendinţei de-a transforma Triestul într'un centru al spionajului imperialist, împotriva tendinţei de a face din Triest un Shangai European.

Ei ştiu că problema Triestului, nu va fi soluţionată decât pe calea unui acord între popoarele Jugoslaviei şi poporul italian.

ANUL 40 Nr. 472

ABONAMENTE

Lei 450 . . . . . 3 luni

„ 5.000 Intreprinderi, autorităţi pe un an

Atelierele tipografice IAŞI, Str. ŞTEFAN CEL MARE 50-52

4 Pagini 5 Lei

OPINIA

ZIAR POPULAR COTIDIAN

Miercuri 7 Aprilie 1948

Redacţia şi Administraţia IAŞI, STR. ŞTEFAN cel MARE Nr. 52

TELEFOANE:

Redacţia. . . Nr. 1209
Administraţia . . „ 2042
Serv. de noapte. . . „ 2088

Director C. R. GHIULEA

BIBLIOTECA UNIVERSITĂŢII IAŞI

Intrunirea Adunării Constituante

Marea Adunare Naţională se întruneşte astăzi în sesiune de constituire.

Aleasă şi convocată pe baza legii speciale întocmită de Parlamentul precedent, Marea Adunare e investită cu puteri constituante. După formalităţile preliminare, ea va păşi la elaborarea Constituţiei republicane a României.

E o întocmire cu totul nouă a Statului pe care o îndeplineşte direct poporul român, pentrucă Marea Adunare este o emanaţie directă a poporului, iar deasupra Adunării nu există nici un alt organ al puterii de Stat.

„Marea Adunare Naţională este organul suprem al puterii de Stat al Republicei Populare Române" ...edictează Art. 38 din proiectul constituţional.

Sub trecutul regim al parlamentarismului burghez, Parlamentul avea puteri limitate, legiuitoare. Iar lucrările lui nu erau valabile fără investitura specială a monarhului. Şi pe de altă parte, Parlamentul — prin compoziţia lui, prin existenţa Senatului şi prin restricţiile puse la exercitarea dreptului de vot, — nu era o reprezentanţă reală a maselor populare.

Sub regimul burghez, puterea de Stat aparţinea în întregime executivului, exercitat de rege şi miniştri, deasupra şi de cele mai multe ori împotriva voinţei şi a intereselor poporului.

Astăzi, executivul e în întregime o emanaţie a naţiunii, pentrucă atârnă de Marea Adunare Naţională.

Intr'adevăr, ca organ suprem în Stat, Marea Adunare alege Prezidiul şi formează guvernele.

Astfel, Adunarea aleasă de întregul popor, desemnează şi controlează organele executive, pe lângă atribuţia ei legislativă, — realizându-se perfect prevederile Art. 3 din Constituţie că: „întreaga putere de Stat emană dela popor şi aparţine poporului".

Constituţia ce se înfăptueşte în condiţiile actuale, este deci un act politic săvârşit de popor, din libera lui voinţă, — spre deosebire de Constituţia burgheză „octroiată", adică acordată ca o emanaţie de birou, străină de realităţile noastre sociale şi neaplicată în cea mai mare măsură.

Intrunirea Constituantei este aşa dar o mare sărbătoare cetăţenească, întrucât poporul român îşi statorniceşte el însuşi cadrul politic de organizare, dezvoltare şi propăşire a patriei republicane democratice.

Dl. Secretar G-ral Marin Stancu la Iaşi

In vederea campaniei agricole a sosit ieri la Iaşi dl. Marin Stancu secretar general al Ministerului Agriculturii şi Domeniilor. D-sa s'a interesat îndeaproape asupra mersului însămânţărilor în judeţul nostru.

In luna Martie

Funcţionarii judecătoreşti din Iaşi au economisit Statului suma de 165 mii lei

15 mii ore de muncă voluntară

Soluţii practice pentru înlăturarea birocratismului în Justiţie

Duminică dimineaţa a avut loc la Palatul de Justiţie şedinţa secţiei sindicale a slujbaşilor judecătoreşti. A prezidat d. C. Sasu, procuror general al Curţii de Apel, secretar de şedinţă fiind d. Anton Andriescu.

Succesul FDP-ului în alegeri, prilej de nouă încordare în muncă

Dl. procuror general Sasu a arătat importanţa succesului Frontului Democraţiei Populare în alegerile din 28 Martie 1948.

Izbânda forţelor democratice în alegerile pentru Marea Adunare Naţională are o semnificaţie deosebită. Succesul acesta oferă pentru marea massă muncitoare cu braţele sau cu mintea prilej de nouă încordare în muncă.

Să ne luăm angajamentul să sporim productivitatea în lucru. Să înlăturăm vecile racile. Din muncă să facem cea dintâi îndatorire a noastră, a încheiat d-sa.

Dl. I. Palade, primul-grefier al Curţii de Apel a expus un detaliat referat a Comisiei de producţie din instituţie, arătând care a fost munca voluntară depusă de sindicalişti în executarea lucrului de birou.

Economie de 165 mii lei prin prestarea muncii voluntare

In luna Martie slujbaşii judecătoreşti au prestat voluntar un total de 15 mii ore de muncă, economisind astfel suma de 165.000 lei. A fost un randament de 200 la sută în luna expirată.

Inlăturarea birocratismului

In continuare dl. Palade demonstrează practic cum se poate înlătura birocratismul. Un exemplu ar fi ca la transcriere să nu se mai copieze în întregime actul în registru special, ci să se oblige partea să depună încă un exemplar după act, care să fie cusut la volum.

Vorbitorul adresează un apel magistraţilor şi funcţionarilor să contribuie uniţi la rapida executare a lucrărilor.

Control reciproc între magistraţi şi slujbaşi

Dl magistrat I. Segall propune chiar să se îndeplinească un control reciproc între magistraţi şi slujbaşi pentru buna executare a lucrărilor.

S'a numit o comisiune alcătuită din şefii tuturor instanţelor şi primii grefieri. Această comisie va găsi modalităţile de simplificare a lucrărilor în justiţie şi raportul comisiunii va fi supus Sindicatului care va da avizul.

AD.

Campania agricolă

Mersul însămânţărilor în regiunea Iaşilor

Până la 5 April au fost însămânţate în judeţul Iaşi 8831 ha.

Dintre acestea 2585 ha. au fost însămânţate cu grâu, 3841 ha. cu orz, 1750 ha. cu ovăz, 351 ha. cu floarea soarelui, 151 ha. cu mazăre, 34 ha. cu cartofi, 105 ha. cu legume, etc. etc.

In judeţ, numărul hectarelor ce trebuesc însămânţate după planul campaniei este de 145.000.

Deasemeni, a fost început şi campania pomicolă în judeţ. Campania a fost începută prin curăţitul şi stropitul pomilor de către 5 echipe repartizate în judeţ.

Numărul pomilor fructiferi din judeţul nostru este de 505.000.

*

Astăzi a sosit la Iaşi în vederea campaniei agricole de însămânţări un vagon de cânepă.

In cursul aceleiaş zile a mai fost anunţată sosirea unui nou vagon.

Artist-cântăreţ cu 1ooo dolari pe noapte!

Referindu-se la primblările prin America ale ex-regelui Mihai, ziarul „Scânteia" publică următorul amănunt interesant:

„Terminând cu mascarada regelui gonit din ţară şi avându-i verificate posibilităţile de actor, afaceriştii americani s'au gândit la lucruri mai rentabile.

„Astfel zilele trecute, lui Mihai de Hohenzollern i s'a oferit un rol mai apropiat de realitate: să se facă artist cântăreţ. Anume să joace cu angajament în regulă în opereta „Cântecul deşertului" împreună cu logodnica-soţie ducesa Ana de Burbon Parma, urmând să primească drept leafă 1000 de dolari pe noapte"...

O instituţie de cultură din U. R. S. S.

Ostaş sovietic în mijlocul familiei

BUDGETUL nădejdiilor populare

Dacă din punctul de vedere al veniturilor constatăm că din Budgetul anului financiar 1948-49 s'au eliminat multe din acelea care contribuiau la îngreuiarea vieţii masselor producătoare, constatăm că la cheltuieli s'a avut grijă în mod special de a alimenta cu fonduri toate iniţiativele ce vin să îmbogăţească pe omul producător, să-l cultive şi în genere să aibă grijă de sănătatea lui şi a familiei sale.

Pentru prima oară de exemplu, putem citi în budget, că se alocă un fond pentru deschideri de credite de *Investiţii productive neprevăzute în budget*. Un fond care reprezintă aproape 10 la sută din cheltuielile generale ale ţării pentru investiţii, şase miliarde lei faţă de şapte zeci de miliarde care va pune în valoare multe posibilităţi de producţie, energie umană şi naturală neutilizată. Acest fond este sprijinit imediat de un alt fond de deschideri de credite suplimentare şi extraordinare, tot atât de însemnat ca valoare, adică de cinci miliarde şi o treime.

Inţelegem prin aceste fonduri că multe din terenurile inundabile ale ţării vor fi asanate şi însămânţate, multe uzine electrice, multe fabrici producătoare de bunuri necesare poporului, şi multe ferme vor fi create anul acesta.

Constatăm pe de altă parte că la alcătuirea capitolului cheltuielilor s'a avut în vedere ca ceia ce promite constituţia din punctul de vedere al culturii şi sănătăţii poporului să poată fi susţinut cu

L. M.

(*Continuare în pag. 2-a*)

Creionări

Pentru Copou...

O deosebită atenţie se dă în ultimul timp locului care amenajat va prezenta un graţios parc în Piaţa Unirei.

Dar dacă oraşul nostru va căpăta prin grija autorităţilor o nouă podoabă, nu trebue uitată însă cea mai celebră, cea mai personală grădină a Iaşului: Copoul.

O vizită primăvăratecă şi timpurie ne-a arătat cu regret că această tradiţională grădină este lăsată oarecum în părăginire.

In primul rând gardul împrejmuitor legat cu sârmă ghimpată face o impresie detestabilă. Straturile nearanjate, boschetele distruse, lipsa de bănci au făcut din Copoul copilăriei şi tinereţei noastre un loc în care orice umbră de poezie este pe cale să dispară cu toată prezenţa încă vie a renumitului tei cu carnea revârsată prin crăpăturile coajei solzoase.

Această grădină are importanţa ei pentru anumiţi cetăţeni care vin să se recreeze respirând aer distilat de copaci printre nefericiţii junimişti înţepeniţi pe socluri. Nu ne îndoim că având la conducerea gospodăriei oraşului nostru, gospodari care ne-au dovedit lucruri frumoase Copoul nu va fi dat uitării pentru a nu mai auzi din partea celor care vizitează oraşul nostru exclamaţii ca aceasta „Cum ăsta e celebrul Copou?".

O grădină frumoasă, renovată, cu mulţi trandafiri şi flori bătute ar mai adăoga un aspect nou la imaginea oraşului care renaşte în soarele primăverii.

Şi desigur că Copoul amintirilor noastre primăvăratece de tinereţe va fi o realitate mult apreciată.

Iar din partea pensionarilor care citesc zilnic ziarul în grădină înregistrez cererea ca muzica regimentului să cânte cât mai des....

IGNOTU

PERSONAL MEDICAL dela Casa Asig. Sociale comprimat din serviciu

Prin decizia Ministerului Muncii, Asistenţii şi Asigurărilor Sociale au fost comprimaţi din serviciu pe data de 31 Martie 1948 pentru economii bugetare următorii medici ieşeni de la Casa Asigurărilor Sociale:

Dr. Dimitriu Paul, medic consultant, Dr. Chipail Gheorghe, medic primar, Dr. Ştefăniu Stela, Dr. Mărculescu Decebal, Dr. Lazarovici ... Dr. Goldstein Sara, Dr. Găman Jeana, medici consultanţi, Dr. C. Grigoriu, medic primar, Dr. Vasiliu Dan Voina, Dr. Zlotescu Adrian, Dr. Sut Mendel, Dr. Zissu Zalman, Dr. Grumberg A., Dr. Lerner Rebeca, Dr. Talic Herman, Dr. Botez Octavian medici consultanţi, Sofran Nina, farmacist şef.

Secţia universitară A. R. L. U. S.

Cercul Facultăţii de Litere şi Filosofie

Psihologia în U. R. S. S.

Conferinţa d-lui prof. univ. V. Pavelcu

Sâmbătă 3 crt, la orele 5 d. a., dl. prof. univ. V. Pavelcu a conferenţiat în cadrul cercului ARLUS al Facultăţii de Litere şi Filosofie despre: Psihologia în URSS.

Conferenţiarul, după ce a arătat, că, în mare, cunoştea cercetările ce se fac în domeniul psihologiei în URSS încă înaintea războiului, a ţinut să atragă atenţia că ultimele date ce le posedă privitor la acest subiect privesc rezultatele muncii psihologilor sovietici până în anul 1945.

Psihologia rusă şi cea sovietică — a spus d-sa, în continuare — a existat tot timpul alături de psihologia celorlalte popoare înaintate.

Prezenţa ei a fost continuă şi activă. Din nenorocire, la noi era mai puţin cunoscută.

Caracterele specifice ale psihologiei sovietice

Ca orice suprastructură psihologia suferă influenţa infrastructurei sociale.

Psihologia sovietică poartă pecetea specifică a modului de producţie şi a relaţiilor economice din Uniunea Sovietică.

Caracterele dominante ale psihologiei sovietice sunt;

1. Sistemul de interpretare a faptelor este acel al filosofiei materialiste.

2. Metoda de investigaţie este cea dialectică.

3. Psihologia sovietică are un caracter practic. Ea este pusă în slujba societăţii.

Inceputurile psihologiei ruse

Psihologia sovietică n'a apărut imediat după Revoluţie, fără să fi avut o tradiţie.

Este deaceea necesară o incursiune în trecutul psihologiei ruse.

Psihologia ca ştiinţă are un trecut scurt. Psihologia experimentală datează dela jumătatea secolului trecut.

Psihologia rusă se desvoltă paralel cu ea şi există o interdepedenţă între eforturile savanţilor ruşi şi sovietici şi cei ai altor ţări.

Psihologia rusă datează de la 1860. Primul psiholog de seamă a fost Grot, redactorul şef al revistei „Probleme de Filosofie şi Pedagogie" fondată în 1889. El era un psiholog idealist.

In această epocă (1860—1890) sunt cunoscute numele, psihologilor Sikorscky, Lange, Wagner Bechterev, Pavlov, Ciş etc.

E de remarcat că psihologia materialistă rusă începe prin a fi fiziologie, apoi psihologie fiziologică şi numai în urmă psihologie independentă.

Psihologii ruşi şi străinătatea

Psihogii ruşi s'au bucurat de stima anonimă a colegilor din străinătate.

Astfel la primul congres al psihologilor care s'a ţinut la Paris în 1889 sub preşedenţia d-rului Charcot, psihologul rus Secenov este ales preşedinte de onoare.

Psihologia rusă ca ştiinţă experimentală

Incepe cu Bechterev, care după modelul lui Wundt fondează în Kazan primul laborator de psihologie experimentală din Rusia. Apoi el va fonda la Petograd un laborator similar.

Alte laboratoare se vor fonda la Moscova (de către Corcasov). Tocorscky, Rosolimo scriu tratate de psihotehnică, Iazurscki, studii de psihologie. La Odesa lucrează Lange. O activitate intensă psihologică se desfăşoară la universităţile din Kiev, Harkov etc.

In acest timp opoziţia dintre psihologii idealişti şi cei materialişti

se manifesta sub o formă latentă.

Idealişti sunt psihologii: Grot, Celpanov şi Cişemov; Materialişti: Secenov, a cărui importanţă constă nu numai în faptul că a pus bazele fiziologie ruse, dar şi în activitatea sa socială (el a a-

I. L.

(*Continuare în pag. 2-a*)

SPORT

Politehnica a dispus de A. R. L. U. S.-Bacău

cu 3-0 (1-0)

Totuşi linia de atac a studenţilor n'a strălucit
Despre un arbitraj care a impresionat publicul.
Popovici, cel mai bun om al ieşenilor

Un joc foarte caracteristic: Politechnica-Arlus. In tur, arlusiştii n'au reuşit să învingă pe studenţi, deşi jocul se disputase la Bacău şi sperau să spargă ghinionul la Iaşi. Pe teren însă, lucrurile s'au petrecut altfel. Politechnica a presat, a fost mai decisă, a mai beneficiat şi de un dram de noroc şi până la urmă, rezultatul a fost 3-0 pentru ieşeni. Scorul înregistrat marchează o categorică superioritate a studenţilor, într'ucât 3-0 este rezultatul tipic al diferenţierii de o clasă. Şi totuşi nu se poate afirma că gazdele n'au avut adversar. Din contra! Oaspeţii au beneficiat de câteva ocazii clare de goal, pe care le-au ratat copilăreşte, în ultima instanţă.

Duminică, s'a tras puţin la poartă, (ne referim la ambele echipe). Pentru o ilustrare perfectă a celor relatate mai sus, amintim că cele 3 goaluri marcate de studenţi au fost înscrise cu capul.

Defecienţele liniei de atac a Politechnicei

Prin indisponibilitatea a doi jucători, doctorul Grădinaru, antrenorul studenţilor a utilizat o formulă nouă în aparare şi atac. Astfel, Deak a trecut fundaş drept, Taipă extrem stâng, Tudor extrem drept, Gologan half drept, iar Bulacu a fost introdus în postul de inter-drept. Formulă care n'a dat nici pe departe satisfacţie, în ciuda rezultatului bun pe care l-au înregistrat, fiindcă atât dr-ul Grădinaru cât şi cei peste 2500 de spectatori au stabilit şi constatat următoarele, Bulacu a fost o catastrofă: Talpă a fost absent, iar Deak nul: Răşină are fantezie, dar ea nu crează nimic. Gologan? Poate fi doar inventariat pe teren.

Singur Vălvoiu, din atac, care a muncit enorm pentru a suplini lipsurile evidente de care suferă unsprezecele studenţesc.

Mala a fost creatorul şi motorul atacului vlăguit al Politechnicei. Din apărare am remarcat forma bună a lui Hoissan, cei doi halfi Schreiner şi Popovici, precum şi blocajele eficace şi sigure ale minusculului Coco Mihăilescu.

Cum s'au marcat goalurile

In min. 34, dela o lovitură liberă executată de Vălvoiu, Popovici reia splendid cu capul: 1-0.

In min. 79, dela un corner bătut de către Deak, Vălvoiu înscrie cu capul: 2-0.

In min. 87, Tudor înscrie al treilea şi în acelaş timp, ultimul goal, tot cu capul.

Arbitrajul d-lui Şt. Fianu

Prin grija Comisiei Centrale a Arbitrilor, spectatorii oraşului nostru au avut satisfacţia să vizioneze câteva arbitraje excelente: cele ale d-lor Iancu Ceaureanu şi Dinulescu, iar Duminică pe cel al d-lui Şt. Fianu.

Acesta din urmă a condus de-o manieră impecabilă. A văzut tot, a împiedicat absolut orice tentativă, care încerca să ia aspectul forte şi a sancţionat orice lovitura necavalerească.

A fost unul din cele mai bune arbitraje ale sezonului.

*

Echipele au aliniat următoarele formaţii:

Politechnica UNSR: Mihăilescu, Deak, Hoissan, Gologan, Schreiner, Popovici, Tudor (Bulacu), Bulacu (Tudor), Vălvoiu, Răşină, Deak.

ARLUS: Oprişescu, Bucur, Justin, Lemnrău I, Iliescu, Panalescu, Ioniţă Marin, Lemnrău II, Marinică, Iordache Traian, Ghica.

IONEL ŞTIRU

Vizita d-lui Toni Irimescu

în localitate

Duminică a sosit în localitate dl. Toni Irimescu, preşedintele Comisiei Centrale a Arbitrilor şi vicepreşedintele Federaţiei Române de footbal. Distinsul oaspe, care este un fiu al Iaşilor, rămâne aci câteva zile, într'ucât urmează a soluţiona unele probleme de interes capital pentru sportul ieşean.

D-sa va asista deasemeni la derby-ul seriei II-a a Div. B, Politechnica UNSR-Metalochimic Bucureşti.

Şedinţa arbitrilor ieşeni

Azi după amează la orele 16, are loc o şedinţă specială a arbitrilor din oraşul Iaşi, la care sunt invitaţi să participe toţi arbitrii. Şedinţa va fi onorată cu prezenţa d-lui Toni Irimescu.

Mâine Politechnica UNSR-Metalochimic

Mâine la orele 16, are loc matchul divizionarei între Politechnica UNSR şi Metalochimic. In deschidere, juniorii CFR-ului întâlnesc pe cei ai lui Macaby.

PUNCTE

Ceva despre susan

Toate străzile sunt de câteva zile inundate de o armată întreagă de vânzători de susan.

Copii zdrenţuroşi, bătrâni şi bătrâne, băeţandrii şi fetiţe stau pe toate străzile, pe la toate colţurile şi vând susan. E locul să amintim aci că serviciului sanitar nu trebuie să-i fie indiferentă starea sanitară a cutiilor în care este ţinut susanul, ca şi aspectul vânzătorilor în general.

Dacă asupra calităţii lui, ne vom adresa şi celor ce deţin „trustul susanului", de cutiile şi tăvile soioase, expuse prafului, despre mâinile murdare şi unele chiar râioase ale vânzătorilor, trebue să vorbim numai serviciului sanitar.

Comerţul acesta, a dat şi dă încă posibilitatea unor oameni de a trage câştiguri, bătându-şi joc de buna credinţă a cumpărătorilor. Calitatea lui este sub orice critică.

In atenţia d-lui director al Teatrului Naţional

Am apreciat de nenumărate ori, că dela venirea d-lui Iorda ca director al Teatrului Naţional, au avut loc nenumărate schimbări în viaţa şi obiceiurile teatrului.

Toţi iubitorii de teatru au salutat de exemplu punctualitatea, ordinea din teatru. Pentru a ajuta pe vrednicul director, ţinem să-i sugerăm ideia de a interzice intrarea în teatru a copiilor prea mici care nu pot urmări piesa. Spectacolul de Duminică în matineu a fost o dovadă în plus, că această măsură este necesară. Dacă publicul ieşan nu are încă educaţia necesară pentru a respecta spectacolul şi pe spectatori, menţinând linişte şi ordine este de datoria celor ce conduc această instituţie să o facă. Nimeni nu va putea contraargumenta că prezenţa copiilor de 1 an sau 3 ani e absolut necesară pentru educaţia lor.

Deaceea, sfătuim direcţia să ia de urgenţă această măsură.

Altfel, Teatrul Naţional va avea în curând aspectul unei creşe.

La Bucureşti

In cursul lunii Aprilie se vor reprezenta 5 piese originale româneşti.

Este vorba de „Michel Angelo" de Al. Kiriţescu, „Pensiunea d-nei Stamate" de Al. Şahighian, „Micul infern" de Mircea Ştefănescu, „Când înfloresc unemonele" de Tudor Şoimaru, şi „Shi-Ik and Shelia" de Aurel van Gort.

Pe când o piesă originală şi la Teatrul Naţional din Iaşi?

Thalia

se numeşte - noua agenţie teatrală deschisă recent la Iaşi.

Printre primele spectacole achiziţionate de această agenţie se află opereta „Paganini" interpretată de Ion Dacian, N. Roman, George Groner, etc...

Agenţia Thalia va achiziţiona spectacole prin agenţia Agitot şi va introduce abonamente cu reduceri mari la spectacole.

„Gavroche"

este un recent film sovietic care rulează la Bucureşti inspirat dintr'un episod al romanului lui Victor Hogo „Mizerabilii".

Originalitatea filmului constă în faptul că de astă dată filmul ne oferă un Hugo tratat realist, fiind înlăturată partea romantică a romanului.

Filmul va sosi în curând şi la Iaşi.

Vaillant-Couturier

regretatul scriitor francez a lăsat la moartea sa o serie de manuscrise dintre care „Nous ferons se lever le jour" (Vom face să fie lumină") a apărut recent la Paris cu o prefaţă de Marcel Cachin.

Lucrarea plină de un avânt revoluţionar conţine amintiri din război şi articole apărute în „l'Humanité", momente din războiul de eliberare al Chinei, din războiul civil spaniol, etc...

Dl. Mihail Beniuc

apreciatul poet român în momentul de faţă ataşat cultural al României la Moscova publică în ultimul număr al revistei „Contemporanul" o interesantă corespondenţă din Moscova cuprinzând interesante notaţii culturale.

Oameni şi fapte din U. R. S. S.

A 10.000 a semănătoare dela noua uzină „Sibselmaş"

Noua uzină de maşini agricole „Sibselmaş" din Siberia a fabricat până acum zece mii de semănători „SD-24". E vorba de semănători cu 24 rânduri, trase de tractoare.

Luând parte la întrecerea socialistă, muncitorii dela uzina „Sibselmaş" au hotărît ca în cinstea zilei de 1 Mai să sporească în cursul lunii Aprilie producţia semănătorilor cu 30 la sută.

Una dintre cele mai vechi universităţi

Universitatea din Kazan este una din cele mai vechi din ţară. Ea are mai mult de 140 ani. Intemeitorul statului sovietic, V. I. Lenin, a fost student al acestei universităţi în anii 1887-1888. Aici a învăţat marele scriitor rus, Lev Tolstoi. Prin importantele sale cercetări ştiinţifice, Universitatea din Kazan şi-a cucerit un renume mondial. Aici a lucrat N. Lobacevski, unul din cei mai mari savanţi în domeniul geometriei ai secolului XX. Teoria compoziţiei chimice a substanţelor organice creată de chimistul rus A. Butlerov la Universitatea din Kazan, luminează de peste 80 de ani calea chimiştilor din întreaga lume. Şcolile de mecanici astronomi, geobotanişti, geologi, geografi şi altele şi-au câştigat un renume mondial prin cercetările lor. In anii Puterii sovietice aproape o mie de studenţi de naţionalitate tătară au absolvit Universitatea din Kazan. Mulţi dintre ei au devenit oameni de ştiinţă şi lucrează în diferite instituţii de cercetări ştiinţifice. Activitatea ştiinţifică desfăşurată de Universitatea din Kazan este strâns legată de desvoltarea economiei Republici Autonome Tatare.

Comemorarea lui A. M. Gorki la Moscova

La 29 Martie a avut loc în capitala U.R.S.S. o manifestare solemnă consacrată împlinirii a 80 de ani dela naşterea lui A. M. Gorki.

In Casa Centrală a Literaţilor s'au adunat scriitori oameni ai artei şi oameni de ştiinţă.

Adunarea a fost prezidată de Ecaterina Pavlovna, soţia lui Gorki.

In numele conducerii Uniunii Sriitoriior din U.R.S.S. cuvântul de deschidere a fost rostit de către V. Vişnevski, care a caracterizat pe Gorki drept unul din cei mai mari scriitori ruşi şi un mare cetăţean, luptător neobosit pentru fericirea oamenilor muncii.

A urmat conferinţa profesorului A. M. Egolin: „Gorki şi literatura sovietică contemporană".

După conferinţă, pictorul V. M. Iacovlev şi scriitorul Vsevolod Ivanov şi C. I. Marşak au împărtăşit auditorului amintiri personale despre întâlnirile şi discuţiile cu A. M. Gorki.

Serata s'a încheiat cu un program artistic executat de cei mai buni reprezentanţi ai artei dramatice, care au interpretat scene din piesele lui Gorki.

DOCTOR
S. A. DAVID
Boli Interne şi de COPII, BOLI DE FEMEI
Venerice, Sifilis
Blenoragia vindecă radical în 9 ore. (pen'cilină)
Iaşi. Str. Costache Negri 3
(colţ Elena Doamna)
Cons. 8—12 dim. şi 2—9 seara

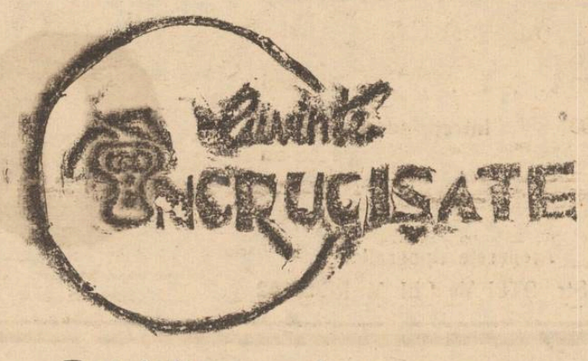

Potrivite...

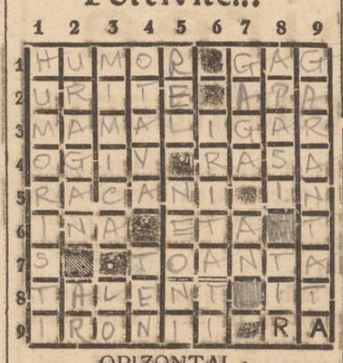

ORIZONTAL:

1. Ha! ha! ha!—Spirit cinematografic. 2. Foc — Nu-i bună în cismă. 3. Asta are făină de porumb! 4. Un fel de boltă —Albă, neagră, galbenă, roşie. 5. Soldaţi cruzi— O cămaşe la timpul viitor. 6. Nişte ani amestecaţi — E pe greceşte. 7. Calcă în strâchini! 8, La un pas de geniu — Firişor. 9. Ace pe limbă! — Zeu la Nil.

VERTICAL:

1. Cei mai amărâţi oameni, râd la comandă. 2. Un zefir la cub—Cu plugul. 3. Joc de schime—Oală cu fundu'n sus. 4. Iarbă specială—Obraz subţire de cucoană. 5. Rele nesfârşite—Gaz de reclamă (pl.) 6. Le-a sărit mustarul! 7. Personagiu humoristic— Colecţie de zile. 8. Cu fular la gât şi şapca peste ochi— De artilerie. 9. Pentru asta pun mâna 'n foc!

FLORIN GHEUCA

Deslegarea în numărul de mâine.

Orice colaborări pe adresa:
FLORIN GHEUCA
Teatrul Poporului

Budgetul nădejdiilor populare

(Urmare din pag. I-a)

bani grei. Aproape nouă miliarde lei primeşte Ministerul Educaţiei Naţionale, peste patru miliarde lei primeşte Ministerul Sănătăţii, trei sferturi de miliarde primeşte Ministerul Artelor, ceia ce înseamnă că 20 la sută din cheltuelile generale ale ţării, sunt afectate şi ele pentru nevoile imediate ale ţării.

Ţara renaşte văzând cu ochii. Sutele de mii de braţe vigoroase se oferă să multiplice prin darul efortului de muncă investiţiile guvernului. Fiecare leu din budgetul public pus să acopere nevoi imediate ale poporului este dublat de acest dar. Insă bogăţiile în mişcare nasc bogăţii. Aşa cum micul bulgăr de zăpadă devine uriaş prin procesul ascendent al rostogolirei lui, tot astfel valorile ţării puse în mişcare vor deveni uriaşe. Altădată rezultatul unor asemenea realizări era utilizat să întreţie trântorii ţării, cheltuelile dezastrelor economice şi al războaelor ce se pregăteau. Astăzi şi mai ales pe viitor va bucura poporul.

Pentru el învăţătura, pentru el sănătatea, pentru el energia electrică, căldura, laptele şi mierea ţării. Era pe vremuri un rege care se lăuda că va face ca fiecare ţăran să aibă în oala lui o găină. Acel rege s'a dovedit a fi un mincinos. In schimb regimul democraţiei populare sprijinit de efortul fiecăruia din noi, va face ca în casele şi oalele noastre să se găsească lucruri mult mai multe şi mai bune decât o găină.

Constituţia Republicii Populare, budgetul general al ţării noastre, oamenii de acţiune şi creatorii din fruntea treburilor publice, de talia lui Gheorghiu-Dej, Vasile Luca, Ana Pauker etc. ne dau garanţia că toate aceste lucruri vor deveni fapte îndeplinite

Profesorii, directorul şi secretarul

şcolii juridice populare de pe lângă Tribunalul Iaşi

Ministerul Justiţiei a numit următoarele persoane ca profesori director şi secretar a şcoalei juridice populare de pe lângă Tribunalul Iaşi.

Terminologie juridică: avocat Leo Bartfeld.

Organizarea Statului şi organizarea judecătorească Anton Andriescu grefier şef.

Drept penal: Necolae Ţaţomir, preşedinte.

Procedură penală: Berthold Braunştein, judecător.

Drept civil: Ionas Segall, judecător.

Procedură civilă: Dimitrie Lucinescu, preşedintele Tribunalului.

Educaţie Cetăţenească: Ilie Grasu.

Director al cursurilor: Berthold Braunştein, judecător.

Secretar; Anton Andriescu grefier şef.

Psihologia în U. R. S. S.

(Urmare din pag. I-a)

vut strânse legături cu Cernişewsky), Covalscki, Caminscki, Tocarscki Torhanov, Bechterev şi Pavlov.

Intre 1890 şi 1918 psihologia rusă devine mai originală şi indepedentă de influenţa străinătăţii.

Experienţele lui Pavlov

Pavlov a fost la început cu exclusivitate şi voit fiziolog. In 1913, când un savant i-a atras atenţia că face numai analiză, el a zis că n'a sosit încă vremea sintezei.

Pavlov a lucrat în Institutul Academiei Militare şi în acel de Medicină Experimentală dela Petrograd, „tumuri de linişte", cum le spunea el, deoarece subiecţii săi de experienţă (câinii) trebueau izolaţi de orice stimul al lumii externe,

El este fondatorul acelei concepţii, după care întreaga viaţă fiziologică şi procesele psihologiei externe n'ar fi decât reflexe necondiţionate şi condiţionate.

El a utilizat metoda salivaţiei pentru a studia funcţia creerului mare.

A utilizat acest fenomen pentru a descifra şi elucida mecanismul psiho-fizic.

In faţa unui aliment câinele secretă salivă. E un reflex necondiţionat.

Dacă, concomitent cu alimentul, se produce un stimul de natură sonoră sau vizuală, după un timp, putem să prima alimentul, şi fenomenul salivaţiei tot se produce.

Ceeace dovedeşte că un stimul până atunci complet independent, poate produce azi efectul produs de un altul.

Desigur aceste experienţe trebuesc reînoite, în sensul că stimulul sonor sau vizual trebueşte din când în când însoţit de aliment.

Efectele experienţelor lui Pavlov

Acest fenomen simplu de natură aproape fiziologică — poate explica azi o sumedenie de fapte, atunci când prin reflex înţelegem un circuit mai lung chiar (fenomen intern între stimul şi reacţie).

Astfel se poate explica antipatia sau simpatia. Intreaga psihologie dealtfel poate fi tradusă în limbajul lui Pavlov.

Pavlov care până la 1913, n'a avut ambiţii să facă generalizări, în 1918 încearcă să interpreteze negativismul şi o altă serie de probleme psihologice. Interesant e faptul că aceste probleme şi le pune abia după Revoluţie.

Cercetările lui Pavlov au avut un mare răsunet în străinătate. Stima de care s'a bucurat la Congresul medicilor din Madrid (1903), faptul că laboratorul său din Petograd e vizitat de toate somităţile, elevii săi din străinătate, probează afirmaţia de mai sus.

Vladimir Bechterev

Pavlov nu e singurul psiholog care utilizează această metodă.

V. Bechterev face experienţe asemănătoare, utilizând însă o metodă motorie (excitantul e tactil, reacţiile se produc în membre).

La început rezultatele experienţelor sale au fost mai îndoelnice. Mai târziu, s'a văzut că ele sunt tot atât de importante. Lucrările sale cele mai însemnate sunt: „Psihologia obiectivă" (1907), scrisă în franţuzeşte şi „Bazele generale ale reflexiologiei", tradusă şi în nemţeşte (1918, 1923, 1926).

Psihologia postrevoluţionară

se împarte în două faze (vezi Cornilov):

I o fază de critică şi polemică, care durează până la 1926, şi când antagonismele surde dintre materialişti şi idealişti devin violente. Avem acuma o mulţime de curente în permanent conflict: psihologia subiectivistă, reflexelogia, psihologia reflexelor condiţionate, materialismul mecanicist, etc...

II perioada constructivă de la 1926 încoace.

Laboratorul din Moscova, unde se lucrează după metoda materialismului dialectic, a dat psihologi de seamă, care au lămurit multe probleme; Rubinştein, Komilov, Lionia, Vâgotschi etc...

Concepţia materialismului dialectic în psihologie

Se deosebeşte fundamental de aceea a materialismului mecanicist.

Psihicul nu poate fi redus şi explicat integral prin reacţiile fizico-chimice—cum nici viaţa nu poate fi redusă la aceste reacţii.

Viaţa este proprie unei materii superior organizate, iar viaţa sufletească este rezultatul unei superioare organizări faţă de materia biologică sau organică.

Kornilov

utilizând această metodă a descoperit principiul cheltuirii unipolare a energiei.

Cheltuirele de energie în afară (într'o manifestare motorie) sau prin centrii nervoşi (printr'o activitate pur mintală) sunt invers proporţionale. Cu cât se cheltueşte mai puţină energie în afară, cu atât se cheltueşte mai multe prin centrii nervoşi şi invers.

Pe baza aceasta, Anohin a ajuns la concluzia că periferia e un regulator al activităţii centrale.

Rubinştein

a folosit metoda dialectică în explicarea fenomenului cunoştinţei.

Subiect şi obiect. Conştiinţă şi act. Cum se împacă această antiteză fără să reducem viaţa externă la cea internă (ca idealiştii) sau cea internă la cea externă (ca mecaniciştii)?

Răspunsul lui Rubinştein:

Noi nu suntem conştienţi de noi înşine decât numai prin conştiinţa obiectului. Noi nu ajungem la conştiinţa de

INFORMAȚIUNI

Deschiderea școlii primare și a grădiniței de copii din cartierul Frumoasa

In cadrul unei solemnități a avut loc Duminică 4 Aprilie ora 11 dim., deschiderea școlii primare și a grădiniței de copii, ambele instituții amenajate în clădirea rămasă în paragină, din curtea bisericii Frumoasa.

Renovarea și amenajarea clădirii au fost realizate de Primăria Municipiului Iași.

Au participat d-nii : deputat D-tru Zaharia, primar Anton Paluga, subprefect Ion Prică, inspectori școlari Constantineanu, și Vasile Cozma, înv. Toltea președintele sindicatului învățătorilor, Niță dela Comisia Locală, Moloman din partea muncitorilor C.F.R. Nicolina, numeroși învățători și cetățeni din cartier.

După slujba sfințirei, oficiată de un sobor de preoți în frunte cu pr. Buzilă, au rostit cuvântări d-nii : primar Paluga, deputat Zaharia, subprefect Prică, insp. Cozma, cari au conturat rolul școlii în viața Republicii Populare Române. Deasemeni, vorbitorii au îndemnat părinții să-și trimită cu regularitate copiii la școală.

Școala primară și grădinița poartă numele Excelenței Sale Ion Niculi.

D. I. Prică a anunțat apoi că. d. prefect Const. Bordeianu a donat 30 bănci școlii primare și 30 scăunașe și 15 bănci grădiniței de copii.

O reprezentație în folosul „Crucii Roșii"

Miercuri 14 Aprilie ora 8 seara are loc la Teatrul Național o reprezentație în beneficiul filialei „Crucea Roșie" Iași. Se va juca „Coana Chirița", comedie în cântece și jocuri, în 2 acte, de Vasile Alecsandri, cu dl. Miluță Gheorghiu în rolul titular și d-nele Margareta Baciu, Eliza Nicolau și d-nii Sava, Protopopescu, Remus Ionașcu, Radvanschy, Șubă, etc.

După spectacol, comitetul organizator, invită tot publicul orașului la o plăcută seară de dans în saloanele și bufetul teatrului. Orchestra „Doina Moldovei" de sub conducerea d-lui Popovici, își va da concursul.

Ședința Consiliului Economic Județean

Consiliul Economic Iudețean a ținut ieri dim. o ședință, prezidată de dl. subprefect Ior Prică.

Au fost prezenți toți șefii de autorități.

S'au examinat problemele cu caracter economic, social, cultural legate de orașul nostru.

In ședința viitoare, conducătorii autorităților urmează să prezinte în scris propunerile făcute pentru refacerea Iașilor, propuneri care vor servi ca punct de plecare la întocmirea planului general de lucru.

Noul comitet al Soc. „Medici și Naturaliști"

La Societatea de Medici și Naturaliști din Iași a fost ales Duminică un nou comitet. Iată conformația noului comitet : președinte : prof. univ. dr. Jules Nițulescu, vice președinte prof. univ. dr. Ion Iancu, secretar general dr. L. Wasserman, secretar de ședință dr. Andrei, bibliotecar dr. Timoșca, casier d-na dr. Drăgan. Director al muzeului din str. Dimitroff (fosta Brătianu) a fost ales d. prof. univ. Macarovici.

Dela U. T. M. Comisia artistică

Pentru complectarea și lărgirea ansamblului artistic județean format d n cor, teatru dansuri naționale, orchestră, etc. toți tinerii talentați care doresc să lucreze în cadrul acestui ansamblu să se prezinte Joi 8 Aprilie 1948, ora 17, în sala de festivități a U. T. M.-ului pentru verificare și comunicări.

SE CAUTA

zilnic funcționari și funcționare Deci atât Dvs. cât și copii Dvs., pot învăța în foarte scurt timp și convenabil fie DACTILOGRAFIA (mașina de scris), fie STENOGRAFIA, CONTABILITATEA CORESPONDENȚA, LUCRARI DE BIROU sau LIMBI STRAINE, ca Engleza. Rusa, Franceza, Germana.

Se eliberează DIPLOMĂ.

Se scrie, se copiază și se TRADUCE orice acte, coresdondență, literatură, etc. în și din toate limbile.

Se multiplică CURSURI pentru d-nii STUDENȚI în ori câte exemplare la o mașină specială de multiplicat.

Inscrierea la orice oră din zi la: ȘCOALA DE STENODACTILOGRAFIE din strada MUZELOR Nr. 9 (vis-a-vis de Liceul Oltea Doamna).

MACULATURĂ

ziare vechi

de vânzare la magazinul

M. I. CLECNER

Str. Buicliu 3 (Piața Halei)

Știri din Vaslui

Condamnarea unor speculanți

Instanța de specula și sabotaj, de pe lângă Tribunalul Vaslui. a pronunțat zilele trecute următoarele sentințe penale :

Lucreția Munteanu, comerciantă, 4.000 lei amendă pentru netichetarea de preț, V-le Munteanu, 6000 lei, pentru vânzare fără bon. Ponea Gh. și Ponea Vasile la câte 2 luni închisoare corecțională, pentru vânzare de petrol lampant cu preț de specula.

Irina Lukian, morăriță, 5.000 lei, pentru măciniș fără bon.

Gh. Mocanu, V-le Caldare, Ioan Popițeanu și V. Munteanu la câte 2 luni închisoare corecțională, pentru distribuire abuzivă, dosire și vânzare cu lipsă la cântar, din porumbiș destinat populației. C-tin Harbuzaru la 2 luni închisoare, Gh. Gh. Carcalet la 5.000 lei și V. Todirașcu la 10.000 lei amendă pentru falsificare de adeverințe de predare a cotelor obligatorii de cereale.

Deferiți justiției

Serviciul Județean de Control Economic din Vaslui a deferit justiției pe următorii : Vătămanu Vasile, Gutman Raia și Croitoru Emilia, comercianți, pentru vânzare fără bon.

Garabet Ioan comerciant, nedepuneri de liste de facturi.

Bârsan Gh. vânzător la cooperativă, sustragere de porumb.

Gh. Codreanu, pentru industrie clandestină.

I. Vieru și I. Lambrino, pentru încetare de activitate fără autorizația prealabilă a Ministerului Industriei și Comerțului.

Teodor Roseți-Solescu proprietar, pentru declarație nesinceră de recoltă, cu intențiune frauduloasă.

Cuperman Moise comerciant, împiedicare de control.

Georgeta Ghica și Francine Arghir propoietari. pentru sabotarea însămânțărilor.

Sancționarea unor evazioniști fiscali

In urma controalelor efectuate pe teren de către organele de Inspecție și Control ale Ad-ției Financiare locale a fost descoperit un număr de contravenienții la legea impozitului excepțional.

Dintre aceștia, până în prezent au fost sancționați :

Rafail Eisenberg, săpunar, 50.000 lei amendă, Mihăilă Vasile, Haim Căciularu, Isac Pescaru, C-tin Valet, Meier Hîrșcu măcelari, la amenzi variind între 20.000-40000 lei,

Bercovici Moise și Gh. Moise, Avrem Goldemberg și Pascal Galler, cârciumari, la amenzi între 15.000 și 20.000 lei. Strul Galler, depozitar de vinuri, la 25.000 lei, David Braunștein, Saie Covăseanu și L. Schter, la câte 15.000 lei amendă.

Comunitatea Evreilor Iași

In vederea distribuirii azimei, cetățenii evrei, capi de familie, vor prezenta la perceptia comunității din Iași str. Anast. Panu 11, toate cartelele gospodăriei, buletinele biroului de populație, certificatul ultimului recensământ al Statului.

Se atrage atenția tuturor instituțiilor și sindicatelor că, în conformitate cu dispoziția expresă a Federației Uniunilor de Comunități din Republica Populară Română, nu se primesc nici un fel de liste colective.

JUDICIARE

Condamnări pronunțate de Instanța locală de sabotaj

Instanța de Sabotaj de pe lângă Tribunalul local a pronunțat următoarele condamnări :

— Mircea Ernest din com. Voinești (Iași), proprietarul unei batoze de treer a fost condamnat la 10 mii lei amendă corecțională pentrucă a primit grâu dela locuitori peste cota legală, iar Popa Constantin din serviciul primului a fost condamnat la patru mii lei amendă.

— Vieru Constantin din Iași, strada Trancu 48, a fost condamnat la patru mii lei amendă fiindcă a pretins suprapreț la nuci.

Diverse

— Parchetul local a luat în cercetare dosarul privitor pe Mazilu Vasile din comuna Mirosława (Iași).

Cercetările preliminare au stabilit că V. Mazilu poseda arme fără a avea autorizație și a amenințat cu moarte pe Irații Ilie și Petre Oțelea din comuna Galata.

— Deasemeni se mai cercetează cazul numitului D-tru Ignat din comuna Albești (Botoșani), care a comis un furt la Schitul Vlădeni, jud. Iași.

AZI LA PHOENIX

O DRAMĂ ZGUDUITOARE

FILMUL FEMEILOR

Căile destinului

cu RENE SAINT CYR și JOSETTE DAY

DRAGOSTE — GELOZIE — PASIUNE

COMPLECTARE : JURNAL

AGRICULTORI

Insămânțați terenurile Dvs. cu semințe selecționate de legume furaje și flori varietăți superioare, dela renumita Casă de încredere

Semințeria Agricola

Alter Michel și Gh. Hagieff (diplomă de aur) —Iași Piața Halei Nr. 10 Tel. 1585— Rugăm faceți comanda din timp. Liste de prețuri gratuite la cerere

AZI LA TRIANON

O producție franceză, un film unic, un film superb

Domnișoara secretară

CU : RENEE DARY și GUILLAUME DE SAX

TEATRUL TRIANON

JOI 15 și VINERI 16 APRILIE a.c. matineu ora 4 și seara ora 8

Mult așteptatul Turneu al Teatrului VLĂDOIANU - ALHAMBRA cu

Paganini

Operetă de Frantz Lehar. Versiune românească de Alex. Chirițescu, cu: ION DACIAN, SILLY POPESCU, GEORGE GRONER, NAE ROMAN, OVID BRĂDESCU, MARIA WAUVRINA, ELISABETA HENȚIA, M. CRISAN, VALERICA CEVIE, IRINEL LICIU, FEDORA GAMBERTO, NUTZI PANTAZI etc.

Conducerea muzicală : Dendrino. — Biletele la Agenția teatrală „THALIA" Piața Unirei 2 (Palatul Consiliului Sindical) Telefon 2611

AZI LA SIDOLI

O puternică premieră franceză 1948

IDOLUL PRABUȘIT

cu PIERRE FRESNAY, MICHEL VITOLD

și micii cântăreți din filmul Colivia cu Priveghetori în frunte cu copilul minune PIERRE

Complectare : Jurnal de actualități

Comunitatea Evreilor Iași

Federația Uniunilor de Comunități Evreești din Republica Populară Română

Comunitatea Evreilor Iași

In conformitate cu circulara No. 10.3 | 948 a Federației Uniunilor de Comunități Evreești din R.P.R. anunțăm întreaga populație evreească din orașul Iași că începând de Duminică 4 Aprilie 1948 ora 9 dim. vor începe să lucreze comisiunile pentru inscriere, cu plata, la primirea azimei, în localul Orfelinatului din Iași str. Dobrogeanu Gherea 24 (fost Mârzescu) vis-a-vis de Teatrul Național.

Dat fiind timpul scurt, pentru a evita aglomerațiile atât la inscrierea cât și la distribuirea azimei, invităm cu toată stăruința, pentru păstrarea ordinei și disciplinei în muncă, ca cei vizați să se prezintă din timp.

In acest scop vor trece în prealabil pe la serviciul Percepției depe lângă Comunitatea Evreilor din Iași în str. An. Panu No. 11 pentru a se pune la curent cu contribuțiunile directe, fără de care nici un evreu nu va putea primi azima.

Indemnăm și facem apel la întreaga populație evreească ca să răspundă cu toată bunăvoința la apelul nostru pentru achitarea contribuțiunilor, aceasta fiind o datorie de onoare „pentru fiecare evreu care înțelege să dea sprijinul moral și material Comunității Evreilor.

In conformitate cu dispozițiunile Federației, Comunitatea are astăzi sarcina grea de a susține școlile noastre, cultul nostru, asistența noastră și marea operă de restrălicare.

Prin contribuția Dvs. veți dovedi că sunteți membrii disciplinați în Republica Populară Română și prin această aderența Dvs. totală pentru instituțiile recunoscute ca reprezentative ale evreilor, în sânul Republicii Populare Române.

Cei ce nu-și vor face datoria sau se vor sustrage prin diverse căi ilegale vor fi urmăriți și sancționați în conformitate cu legile și deciziile Ministeriale speciale în ce privește această sarcină a Comunității.

DE VÂNZARE una per. ghetuțe pentru un copil de 1—1 jum. ani. Adresați la Administrația Ziarului sub Cl.

Citiți OPINIA

SINDICATUL MIXT — A. S. Z. IAȘI

în cadrul „Fondului Creației" al Uniunii de Artiști, Scriitori Ziariști, organizează la TEATRUL NAȚIONAL Sâmbătă 10 Aprilie a.c.

UN MARE BAL

Humor — Veselie — Antren — Numere de revistă muzicală — Canto — Dans — Recitări — Două jazz-uri — La bufet Ansamblul „Doina Moldovei" Bazar — Distracții — Biletele se găsesc la Sind. Mixt - Palatul Traian - Camera 8 „Piața — — Unirii" și la Agenția Barasch — — - Pentru sindicaliști și studenți prețuri reduse

Magazinul „MICA"

a pus în vânzare, pe puncte

Ață neagră

Stambă, Mătăsuri, Stofe, Serge, Căptușeli, Ciorapi dame-bumbac, Ciorapi bărbătești bumbac, Ciorapi ptr. copii bumbac, America, Zefir, Finette.

FĂRĂ PUNCTE : Ață albă, Ciorapi Mătasă Adesgo „Mica", Ciorapi Mătasă Adesgo „Chifon", Combinezoane și Chiloți

ARLETTY și ERICH von STROHEIM

în cea mai mare creație a lor

AFACEREA KORLICK

Un film pasionant ! O acțiune dinamică!

AZI PREMIERA LA CAPITOL

sine decât prin intermediul obiectului (luminii externe). Deci subiectul e cunoscut prin obiect, dar și obiectul prin subiect. La aceleași concluzii a ajuns și psihologul francez H. Wallon. Subiectul și obiectul sunt doi poli ai unei singure unități dinamice. Orice stare e o fuziune de trăire și suprapunere a acestei trăiri a unui concept, act de știință (reflex al lumii sociale). Actul cunoștinței este o fuziune între individual și general. Nu înțelegem prin noi înșine prin intermediul unui element social. Patologia probează justețea acestei teorii. Când pierdem conceptul (reflexul lumii sociale) nu suntem conștienți de trăirele noastre.

Dacă pe plan social nu există antagonism între individ și societate, nici pe plan individual nu se pot produce ciocniri între trăire și știință.

Incercarea lui Rubinștein de a face o sinteză între cunoștință și activitate (multă vreme socotită ca o exteriorizare a psihicului) dovedește că noi prin activitate ne creem pe noi înșine. Opera este efectul creatorului, dar și creatorul efectul operei.

Principiile dominante

Iată un alt domeniu în care psihologii sovietici au adus un aport considerabil,

Fiziologul Wichtombscki a excitat un câine în diferite zone ale creerului în momentul înghițirii. (Inghițirea s'a produs mai rapid. S'a văzut că atunci când creerul e stimulat de mai multe exicitante, zonele rivalizează pentru dominare. Cea puternică, dominantă întrebuințează energia zonelor mai puțin excitate, schimbându-le scrisul. Originele acestei idei trebuesc căutate tot la Pavlov. Pavlov a utilizat stimul auditiv sau vizual. Vichtombschi stimulul durerii. El a reușit să facă din durere un stimul de salivație.

Un fiziolog englez care l-a vizitat a exclamat :

„Ințeleg acum psihologia marilor martiri".

Concluzia care se degajă e aceasta. In momentul în care psihismul e dominat de un interes orice alt excitant până și durerea își schimbă din semnificație și devine un semnal pentru acest interes (vezi exemplul cu sentimentul iubirii).

Psihologia în slujba poporului

Psihologia sovietică are un caracter practică este opusă tendințelor pur speculative.

Știința aceasta, cu întreaga știință sovietică dealtfel, e pusă în slujba poporului.

Deaceia psihologia muncii, masselor, copilului și zoopsihologia se bucură de un interes enorm.

O mare extindere a luat psihotehnica, știința orientării și selecționării profesionale după aptitudini.

Bechterev a scris un studiu despre „Reflexologia muncii colective", Komilov despre „Afectele de massă".

Psihologii sovietici sunt pe primele poziții ale științei și ei aparțin umanității întregi.

Conferința d-lui prof. V. Pavelcu a fost urmărită cu viu interes. I. L.

EVREI !

Ridicând din timp azima în condițiunile prescrise de Federația Uniunilor de Comunități Evreești, dovediți aderarea totală la autoritățile stabilite de Republica Populară Română.

La înscrierea la azimă se va prezenta numai capul de familie cu recensământul, cartelele pe Aprilie și actele copiilor minori.

Inainte de înscriere, achitați contibuția directă la percepția Comunității din Str. An. Panu No. 11.

ULTIMA ORA

Astăzi se deschide
Marea Adunare Națională
Programul lucrărilor. Elaborarea Constituției

BUC. 6. — Deschiderea Marei Adunări Naționale va avea loc astăzi într'un cadru solemn, în prezența membrilor Inaltului Prezidiu Provizoriu al Rebublicei Populare Române, a membrilor guvernului, corpului diplomatic și a reprezentanților autorităților civile și militare și organizațiilor obștești.

Mesajul de deschidere va enunța misiunea importantă imediată la Marei Adunări Naționale: elaborarea nouei Constituții.

Apoi Marea Adunare Națională își va alege președintele de vârstă și va desemna comisiunile de validare a noilor aleși.

Alegerea Biroului (președintele, vice-președinții, secretarii și chestorii) se va face după validarea mandatelor când Marea Adunare Națională, fiind constituită, va proceda și la elaborarea unui nou regulament de funcționare.

Lucrările preliminare vor dura câteva zile.

*

Elaborarea nouei Constituții, pe baza proectului dat publicității de Frontul Democrației Populare va da loc unei largi dezbateri.

După elaborarea Constituției, va fi ales, potrivit prevederilor constituționale, Prezidiul Marei Adunări Naționale; care se compune dintr'un președinte, doi vicepreședinți, un secrefar și 15 membri aleși direct de Adunare.

Deputații Marei Adunări Naționale vor rămâne la București numai în timpul scurtei sesiuni parlamentare — două pe an, restul timpului fiind în județele lor, în câmpul muncii, în zilele libere în mijlocul celor care i-au ales.

In prima sesiune care se deschide astăzi, Marea Adunare Națională are de desfășurat o intensă activitate legislativă pentru întărirea și desvoltarea democratică a Republicii Populare Române.

Rezultatul definitiv al alegerilor dela 28 Martie

BUCUREȘTI 6.— Comisia Electorală Centrală comunică rezultatul definitiv al alegerilor dela 28 Martie.

Total general al alegătorilor înscriși în listele electorale 8.399.416.

Voturi exprimate 7.468.541.

Voturi anulate la despuerea scrutinului 192.490.

Votanți prezentați la urne: 7.661.031.

Mandate distribuite 414 din care:

Frontul Democrației Populare cu semnul Soarele 6.959.366 voturi adică 93,2 la sută din totalul voturilor luate de toate partidele, obținând 405 mandate.

Partidul Național-Liberal-Bejan cu semnul o linie dreaptă în picioare 212.438 voturi adică 2,8 la sută din totalul voturilor luate de toate partidele, obținând 7 mandate.

Partidul Țărănesc-Democrat cu semnul două cercuri concentrice 50.535 voturi adică 0,7 la sută din totalul voturilor obținând 2 mandate.

Diferite liste independente fără niciun semn 245.635 voturi, adică 3,3 la sută din voturi și niciun mandat.

SE INTENSIFICA
intervenția anglo-americană
în campania electorală din Italia

ROMA 6. (Rador)— In ultimele două zile, detașamente de carabinieri au efectuat descinderi și percheziții masive în provincia Neapoli unde au arestat 46 muncitori.

*

ROMA 6. (Rador) — Ziarul „Republica" arată că Statele Unite și Marea Britanie își intensifică tot mai mult intervenția în campania electorală, în folosul blocului lui de Gasperi și adaugă:

Guvernele acestor țări se silesc, prin violarea tuturor convențiilor internaționale, să-și impună voința, prin presiune și intimidare asupra poporului Italian.

Scopul acestor manevre, scrie ziarul, este de a intimida pe italieni.

Agenții americani lansează svonuri că Statele Unite vor interveni cu forțe armate în cazul victoriei Frontului Democrației Populare.

ROMA 6 (Rador) — La o întrunire ținută la Veneția, d-l Palmiro Togliatti, secretarul general al Partidului Comunist Italian, a acuzat guvernul italian de a fi instaurat un regim preelectoral fascist.

„Această nouă tiranie — a spus d-l. Togliatti — este cu mult mai gravă decât vechea tiranie fascistă, deoarece pe lângă clerul reacționar, ea este sprijinită de imperialiștii americani care urmăresc să sugrume libertățile democratice ale muncitorilor italieni".

In numele Frontului Democratic Popular, d-l Togliatti a cerut primului ministru de Gasperi să mărturisească în fața întregului popor dacă guvernul își menține hotărârea de a nu ceda puterea în cazul când va fi înfrânt în alegeri.

Oratorul a subliniat că Frontul Democratic Popular a hotărât ca la 18 Aprilie, voința poporului italian să fie respectată.

Și femeile pot urma
cursurile școlilor de mișcare C.F.R.

Direcțiunea generală CFR a aprobat ca, în școlile de impiegați de mișcare aie căilor ferate să fie admise în urma cursurilor și femei.

Astfel, la 15 Aprilie a. c. vor avea loc examenele de admitere în școlile M. | C. la care vor lua parte candidați și candidate din cadrele CFR-ului, flotanți și din afara cadrelor.

Candidații și candidatele reușiți la examen vor urma Cursurile de pregătire, pentru a deveni impiegați de mișcare.

Concursurile se vor ține la sediile școliilor profesionale CFR. din Cluj, Iași, Brăila, Craiova, Timișoara și Brașov în ziua de 15 Aprilie a. c.

Fiecare școală va avea câte 40 locuri.

Candidații și candidatele care vin din afara cadrelor C.F.R. și flotanții vor trebui să aibă ca studii liceul teoretic sau comercial și vârsta minimă de 21 ani și maximum de 30 ani.

FOSTUL MITROPOLIT IRINEU AL MOLDOVEI
a încetat din viață

Luni 5 Aprilie crt. ora 5 dimineața, a încetat din viață la Mânăstirea Agapia, I.P.S.S Irineu Mihălcescu, fostul Mitropolit al Moldovei,

Defunctul moare în vârstă de 74 ani și timp de 40 ani a funcționat ca profesor la Facultatea de Teologie din București.

Inmormântarea are loc Joi 8 Aprilie crt. în incinta Mânăstirei Agapia.

Și-a anunțat participarea IPSS Justinian, locotenent de Patriarh.

Accident de circulație

Un accident de circulație s'a petrecut în centrul orașului, în următoarele împrejurări:

Eri în timpul prânzului, motocicleta cu No. 11908 venind cu viteză pe str. Ștefan cel Mare, a surprins în mijlocul străzii, lovindu-i pe: Segal Iulis din Iași și Achiroaei V-le din com. P.-Iloaei. Primul s'a ales numai cu paltonul sfâșiat și cu o mică spaimă, iar al doilea cu câteva mici leziuni.

Biroul circulației cercetează.

Succesul planului trienal
în Ungaria

BUDAPESTA 6.— (Rador) La marea adunare ținută în localitatea Szaposzpatak la care au participat peste 250 mii țărani, d-l Mathias Rakosi, secretararul general al Partidului Comunist Ungar, a declarat că planul trienal se desfășoară în Ungaria, cu mare elan.

In întreaga țară se construesc numeroase fabrici, iar guvernul democratic investește sume din ce în ce mai mari în vederea realizări acestui plan.

D-l Rakosi a subliniat faptul că naționalizarea întreprinderilor industriale a provocat o mare bucurie celor ce muncesc. Apoi, d-l Rakosi a subliniat importanța hotărîrii de unificare a partidelor social-democrat și comunist într'un Partid Unic Muncitoresc.

Citiți OPINIA

Eșalonarea impozitelor directe restante, în șase rate lunare

BUCUREȘTI 6 — Dl. Vasile Luca, Ministrul Finanțelor, a semnat un important ordin circular, care prevede:

Rămășițele de impozit direcie, agricol, clădiri, comercial, profesional, global, succesiuni și echivalent, datorate pe exercițiul 1947-1948 și mai vechi, nelichidate până la 31 Martie 1948, vor fi încasate eșalonat în șase rate lunare egale și anume: Aprilie, Mai, Iunie, Iulie, August și Septembrie 1948, FARA MAJORARI.

Neplata unei rate atrage după sine pierderea beneficiului plății eșalonate în rate și a scutirii de majorări. In consecință, contribuabilii, vor fi executați imediat pentru întreaga sumă de plată, calculându-se și majorările legale.

Acelaș regim al eșalonărilor în rate lunare se aplică și contribuabililor care au de plată debite provenind din impozitul unic de 10 la sută asupra mărfurilor aflate în stoc la 19 August 1947.

Pâne albă

BUC. 6 — Incepând de azi, în Capitală s'au pus în vânzare chifle, cornuri, pâne albă și jimble labricate de fabrica Gagel.

Noi transporturi sovietice

BUCUREȘTI 6 (Agerpres) — In portul Constanța au sosit vapoarele sovietice: „Kurse", cu un transport de 49 tone, produse chimice, și „Mihail Frunze", cu 3 mii tone bumbac, pentru nevoile consumului nostru intern, urmând a fi prelucrat de fabricile noastre.

Peste 2 zile sosește un nou vapor.

Certificatele de plată

BUCUREȘTI 6 — Ministerul Finanțelor a dat o decizie prin care certificatele de plată și cecurile fiscale emise de Ministerul Finanțelor să fie primite de Administrațiile Financiare și Percepții cu excepția taxelor de timbru, a taxelor de spectacol, impozitelor pe salarii.

ORA 12

Franța înarmează pe arabi

PARIS 6.— Presa franceză confirmă faptul că Franța livrează arme „Ligii arabe". Ministrul Apărării Naționale a Franței, a recunoscut că a consimțit să livreze arme Siriei. In cel mai scurt timp se vor trimite acestei țări arme, artilerie, tancuri, etc.

Dreptul de repatriere
a basarabenilor și bucovinenilor

BUC. 6 — Toți cetățenii care au locuit în Basarabia și Bucovina de Nord, între anii 1941-1945 și care doresc a se repatria, sunt înștiințați că li se acordă dreptul de a se înapoia în URSS. Toți aceștia se vor adresa Serviciului de repatriați din București sau Constanța.

Doritorilor de a se repatria li se acordă gratuitatea transportului de bagaj și călătorie până la locul de repatriere.

Greve și demonsrații
în Egipt

CAIRO 6. (Rador) — Un mare număr de polițiști au declarat grevă. Muncitorii textiliști, elevii și studenții s'au alăturat acestei greve. Armata guvernamentală a deschis focul împotriva grevișilor.

200 de funcționari și ofițeri ai Palatului Regal din Cairo, au părăsit lucrul. In capitala Egiptului, circulația e interzisă.

CAIRO 6. (Rador) — Autoritățile au procedat la închiderea Universității din Alexandria, în urma manifestațiunii studenților împotriva teroarei guvernamentale.

SPORIREA
agitației greviste în India

NEW-DELHI 6 (Rador) — Arestările membrilor Partidului Comunist și a conducătorilor sindicali, care continuă în întreaga Indie, provocă indignarea poporului.

La Bombay, 15.000 muncitori au declarat grevă în semn de protest împotriva persecuțiilor anti-democratice la care se dedau autoritățile.

In cartierele industriale ale orașului sunt cantonate numeroase trupe. La Calcuta, numărul total al funcționarilor de stat aflați în grevă se ridică la 15.000

Muncitorii din Agra, Zezvada și Kdimbatea au declarat în ziua de 3 Aprilie grevă, în semn de protest.

La Karaki, 4000 de muncitori fac grevă pentrn a protesta împotriva insuficienței salariilor.

Autoritățile continuă să pună în libertate pe membrii organizației militare fasciste hinduse, arestați în urmă asasinării lui Gandhi.

NUMAI PRIN ASIGURAREA CONDIȚIUNILOR MATERIALE PENTRU CREAȚIA ARTISTICĂ, SE POATE AJUNGE, CA SCRIITORII NOȘTRI, ARTIȘTII PLASTICI, COMPOZITORII, ZIARIȘTII, ARTIȘTII DRAMATICI ȘI INSTRUMENTIȘTII, SĂ-ȘI POATĂ VALORIFICA RESURSELE TALENTULUI LOR, PUNÂNDU-L IN SLUJBA POPORULUI DORITOR DE ARTĂ ȘI LUMINĂ

SPRIJINIȚI

„FONDUL CREAȚIEI"

Sindicatul Mixt de Artiști-Scriitori-Ziariști
Iași

Comunitatea Evreilor Iași

caută cetățeni evrei cu cel puțin patru clase liceu sau comerț pentru recensământul populației evreești conform ordinului Federației Uniunii de Comunități din R. P. R.

Recenzorii vor fi plătiți.

Prezentarea imediată la Comunitate.

†

Grechi Mario tatăl, Aurica soția, Puiu copilul, Eugen, Ionel și Garibaldi frați, Anuța Teodorescu soră, precum și familiile înrudite anunță încetarea din viață a scumpului lor

Petru Grechi

în etate de 49 ani

decedat în ziua de 5 Aprilie după o grea suferință.

Inmormântarea va avea loc Miercuri 7 Aprilie ora 4 p. m. la cimitirul Eternitatea, în capela căruia se află depus corpul defunctului.

BIBLIOTECA UNIVERSITATII IAȘI

ANUL 40 Nr. 473

ABONAMENTE

Lei 450 . . . . . 3 luni
„ 5.000 Intreprinderi, autorități pe un an

Atelierele tipografice
IAȘI, Str. ȘTEFAN CEL MARE 50-52

4 Pagini 5 Lei

OPINIA

ZIAR POPULAR COTIDIAN

Joi 8 Aprilie 194[illegible]

Redacția și Administrația
IAȘI, STR. ȘTEFAN cel MARE Nr. 5[illegible]

TELEFOANE:
Redacția. . . Nr. 1209
Administrația . . . 2042
Serv. de noapte . . . 2088

Director C. R. CHIULEA

Victoria de la Petrila

O echipă de muncitori mineri de la Petrila și-au dat seama că organizându-și munca lor prin introducerea metodelor de economisire a mișcărilor, pot mări producția, o pot ieftini și tot odată își pot mări și veniturile.

Ei au studiat problema, au găsit soluția și-au aplicat-o cu mult succes. Ei s'au pomenit cu un rezultat extraordinar. Au reușit să scoată 157 de tone de cărbune în loc de 31.5 tone, cât era fixată norma de producție pentru o noapte, de echipă, adică au încincit producția lor normală.

Noi nu vom insista asupra detaliilor care interesează pe tehnicieni. Pe noi ne interesează rezultatul practic al acestui eveniment. Eveniment care ne demonstrează ce imensă resursă de bogăție este munca liberă, conștientă și organizată în mod colectiv. Nu se poate spune că fostele direcții ale întreprinderilor noastre miniere nu și-au dat silința să scoată și ele cât mai mulți cărbuni. Metoda lor însă era metodă de exploatare și numai pentru beneficiul lor. La inițiativele lor, muncitorii nu participau întrucât ei au căpătat experiențe din cele mai tragice, ori de câte ori era vorba să se aplice metode noi de producție. O metodă perfecționată de producție în regimul capitalist are în primul rând ca efect eliminarea din câmpul muncii de noi masse de muncitori și înrobirea completă a celor rămași. Mai multă producție în regimul capitalist înseamnă mai mult șomaj. Dacă muncitorii de la Petrila și-ar fi descoperit sistemul pe vremea liberei exploatări, patru din cinci dintre ei ar fi fost lăsați fără lucru,

Regimul capitalist nu a cunoscut scrupule niciodată când era vorba să-și aplice sistemul lor de exploatare. Ne amintim că în 1934, niște technicieni americani au înventat un sistem de fabricație a șasiurilor de automobile prin

LUCA MATEI

(Continuare în pag. 3-a)

Pregătiri pentru Congresul Național al Studenților

In vederea congresului național al studenților care va avea loc la Iași unde vor lua parte și delegați străini, au fost aleși câte un student din 25 care se vor ocupa de pregătirea congresului. Din cei 3500 de studenți U. N. S. R.-iști cei 140 aleși se vor aduna astăzi în aula Facultății de Drept pentru a discuta amănunte în legătură cu congresul.

In vederea congresului studenții și-au luat angajamentul de a-și ridice stadiul de învățătură. De asemeni, au avut loc provocări pentru întrecerea de studii.

Asttel, căminul de studente „Olga Bancic" a provocat pentru o cât mai bună întrecere căminul de studenți „Iustin Georgescu", iar căminiștii dela „Izu Făinaru" au provocat pe cei dela căminul din Sărărie.

Imagine din portul Murmansk

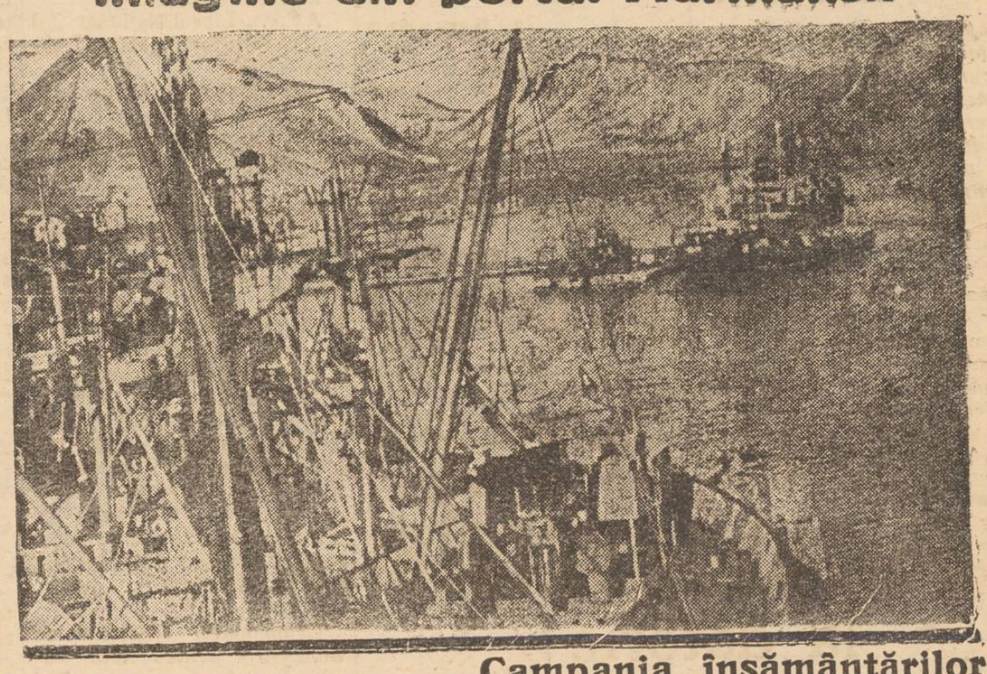

Campania însămânțărilor

Cifre și date din activitatea agricolă a județului Iași

Realizări la zi. Activitatea pe teren. Ogoare și livezi

După o iarnă blândă în care anotimpul a fost prielnic roadelor pământului, campania agricolă din primăvara aceasta se anunță destul de fructuoasă.

Cele 162.429 ha. de pământ arabil al județului Iași sunt gată pentru a fi pregătite în vederea viitoarei recolte.

La 1 Aprilie a fost declarată deschisă campania de însămânțări de primăvară.

Prefectura, Camera de Agricultură și celelalte organe de resort sunt zilnic pe teren controlând și inspectând activitatea organelor în subordine.

Agricultorilor făcându-li-se mari avantagii de către guvern prin acordarea de semințe și mașini agricole, campania însămânțărilor a început bine.

Date până la 5 Aprilie

Dintr'un ultim raport prezentat la Camera Agricolă se constată că până la 5 Aprilie în județul Iași au fost realizate: 2585 ha. grâu prim (cel mai bine se prezintă plasa Pd. Iloaei), 3841 ha. orz, 1750 ha. ovăz, 351 ha. floarea soarelui, 5 ha. cânepă, 105 ha. mazăre, 34 ha. cartofi, 15 ha. porumb, 4 ha. buceag, 4 ha. grădini zarzavat, 32 ha. ceapă, 105 ha. diverse legume, 1 ha. dughie, 6 ha. varză, 54 ha. sfeclă furajeră. In total au fost cultivate 8831 ha.

Pomicultura

In ce privește pomicultura în jud. Iași au fost săpate și arate 575 ha. de livadă. In direcția îngrijirii pomilor fructiferi sub conducerea unor echipe speciale au fost tăiați de uscături 418.000 pomi fructiferi. De asemeni au fost curățați de omizi tot 418.000 pomi. In vederea răririi au fost tăiați 150.000 pomi. Au fost stropiți cu substanțe speciale 20.000 pomi fructiferi.

In vederea stropirei pomilor au fost alcătuite 5 echipe care au activat în plășile Bucium, Copou, Plugari, Comarna și Hilița, la

REP.

(Continuare în pag. 2-a)

Zi și noapte

SE LUCREAZA LA REFACEREA PIEȚII UNIRII

Se pietruește porțiunea carosabilă; betoniera „face" ciment; concasorul sfarmă piatră; cartapilarul presează terenul

Din nou se pune problema fondurilor

Pe șantierul din Piața Unirii se face treabă serioasă. De vreo zece zile terenul nu mai e de recunoscut.

Unde au dispărut atât de repede imensele mormane și movile de pământ ce erau înșirate pe toată suprafața Pieții ca un fund de decor într'o piesă cu acțiune din Sahara?

Unde sunt resturile de moloz și alte materiale ce se mai vedeau încă acolo la sfârșitul lunei Martie?

S'au efectuat zeci de transporturi și s'a cărat materialul în alte părți; iar movilele de pământ au fost nivelate. De atunci și până azi, aspectul terenului este cu desăvârșire schimbat. Trotuarul dinspre strada Alecsandri s'a lucrat în prelungire pe o bună bucată din strada Cuza-Vodă.

Munca pe teren

Pavagii-specialiști pietruiesc porțiunea de stradă carosabilă, puțin mai departe s'au așezat tiparele din scândură unde se toarnă betonul, peste care mai târziu se va întinde asfalt. Dincolo betoniera țăcăie fără întrerupere, pâlnia enormă a mașinei înghițind mereu roabe cu pietriș roabe cu nisip....

Cataripilarul își plimbă tăvălugul masiv peste partea pietruită și netezește terenul pierdut.

Iar concasorul macină permanent piatra. O macină de o mărime potrivită, să fie tocmai bună pentru betonieră.

Muncitorii zilași trebăluesc și zoresc pretutindeni pe șantier. Unii întind în tipare betonul; alții pietruesc porțiunea carosabilă; alții transportă materialul cu tărgi sau roabe.

Lucrul nu este întrerupt decât atunci când intemperia este cu totul nefavorabilă muncii. Altfel, se lucrează zi și noapte.

La șase seara, când se termină munca echipei de zi, se dau sculele în primire. Aceleași scule le iau în primire lucrătorii echipei de noapte care-și fac munca la lumina becurilor, instalate acum în toată Piața.

In planul amenajării Pieții Unirii nu s'a neglijat nici construirea unei porțiuni de trotuar-adăpost, pentru călătorii la stația de oprire a tramvaielor.

Problema fondurilor

Suntem nevoiți să semnalăm din nou lipsa de fonduri a Comandamentului de asanare a orașului.

Incasările sunt insuficiente pentru investițiile atât de importante. Mereu trebuie noui stocuri de materiale.

Cetățenii Iașului ar trebui să dovedească că înțeleg importanța operei de reconstrucție a orașului și să contribuie cu mai mult elan la acțiunea de strângere a fondurilor.

In acțiunea aceasta să fim interesați cu toții, fiindcă refacerea Iașului se face pentru toți cetățenii urbei noastre.

M. ADMAR

Ratificări de profesori cu titlu definitiv la școala urbană de gospodărie Iași

Printr'o decizie a Ministerului Educației Naționale publicată în Monitorul Oficial din 3 Aprilie crt. s'a ratificat numirea cu titlu definitiv a d-nei Gheorghiev Roza, profesoară de fizico-chimice, Popescu Antoaneta, profesoară de caligrafie, Zaharia Emilia, profesoară de istorie, Horodniceanu Ana, profesoară maestră de țesut, Rusu Ana, profesoară maestră de țesut, Nistor Elena, maestră de bucătărie toate la școala urbană de gospodărie Iași.

Deasemeni, s'a ratificat numirea cu titlu definitiv a d-nei Vasilescu Eugenia profesoară la școala normală fete Cluj, detașată la școala urbană de gospodărie Iași.

Vin recruții...

In armată învățăm să fim oameni și să ne apărăm libertățile

— In curtea cazărmilor s'a încins hora. — Entuziasm și voie bună —

Cinci zile încheiate a cântat muzica militară în gara Iași. Cinci zile de dimineață și până seara, ostașii mai vechi și subofițerii au primit cu voie bună și zâmbete mosafiri. Așteptau și primeau cu veselie seria II din contigentul 1947, așteptau pe recruții care aveau să-i schimbe. A sosit un tren în gară. Iată-i! Sunt chipeși și veseli. Grupuri, grupuri de ostași din primul contigent al „Republicii Populare" se strâng în jurul ostașilor mai vechi. Cei vechi vorbesc despre tratamentul omenos din cazărmi, despre comandanți, hrană și despre,... disciplină.

Căruțele, au încărcat lăzile viitorilor ostași, iar flăcăii frumos încolonați, și ...încercând să țină cadența se îndreaptă spre Cerc.

La Cerc

Tinerii sosesc voioși pentru a fi repartizați la unități. Viitorii ostași viu cu toată dragostea de patrie și popor în armată. Timiditatea oarecum justificată a tinerilor, dispare de îndată ce au păsit în curtea Cercului.

Râsetele, veselia și o îndrăcită sârbă cântată de o fanfară militară contribue la această bună dispoziție. Nu există grupuri distincte ca odinioară. S'au înfrățit cu toții, țărani, muncitori și studenți discută prietenește, desbătând diferite probleme.

A dispărut și acea aroganță a ofițerilor, de altă dată.

Iată-l și pe comandantul Cercului d. col. Corini discutând prietenește cu niște săteni. In alt colț al curții căpitanul Pletea lămurește binevoitor niște tineri nedumeriți.

Nici „veteranii" adică ostașii vechi nu se lasă mai prejos. Intre o horă și o sârbă, se strâng în jurul lor cercuri de recruți care ascultă cu atenție tot ce li se spune.

Frica lui Safca Andrei a pierit

— „Ehei, păi eu am venit spăriet rău în armată, spune ascultătorilor săi caporalul Safca Andrei.

— „Știam doar de acasă, că acei care se laudă că n'a luat bătaie în cazarmă nici n'a făcut armată, a fost dezertor intervine alt

LEONTE SILVESTRU

(Continuare în pag. 2-a)

Două parlamentarisme

Sub vechiul regim burghez, parlamentarismul devenise o profesie.

Când un partid politic venea la putere, din voința arbitrară a regelui, avea prima grijă să-și plaseze fruntașii în posturi administrative înalte, sau în câte un scaun parlamentar. Sarcina de senator sau deputat era distribuită ca o compensație pentru „jertfele" făcute în timpul opoziției. Și ceia ce trebuia să fie o datorie și o sarcină cetățenească, se transformase în plasament aducător de avantaje materiale directe sau indirecte.

Odată ales (se știe în ce fel) parlamentarul întrerupea aproape cu totul legătura cu corpul electoral și cu circumscripția care-i acordase încredere. Se stabilea la București și se ocupa cu intervenții remunerate, comisioane și tot soiul de afaceri.

Profesionistul-parlamentar își neglija îndatoririle de ordin politic, lipsea foarte des dela ședințele Corpurilor legiuitoare, lua atitudini și exprima convingeri la întâmplare și uita cu desăvârșire făgăduielile făcute cu generozitate în timpul campaniei electorale.

Parlamentarul era sigur pe locul său pe toată durata legală a mandatului, sau până la dizolvarea pronunțată de rege. Nimeni nu-i putea cere socoteală pentru încălcarea cuvântului, pentru inconsecvență politică sau pentru neglijarea obligațiilor ce și-a luat.

Astăzi avem alt fel de parlamentar. Profesionistul a cedat locul omului muncitor care-și întrerupe vremelnic activitatea din

(Continuare în pag. 2-a)

DISCUȚII

Vedetismul în teatru

La ultima ședință a cenaclului literar organizat din inițiativa U.S.A.S.Z, s'au purtat o serie de discuții asupra problemei vedetismului în teatru. Părerile erau împărțite. Pe când unii combăteau, pe drept cuvânt, pornirile exclusiviste ale actorilor care înțeleg să domine în orice moment scena, sau ale regisorilor care-și revendică pe de-a întregul succesul unui spectacol (și-și plasează numele pe afiș, scris cu cele mai mari litere în chenar), alții, iarăși pe bună dreptate, susțineau că actorii nu pot fi puși pe același plan, că însăși personagiile lucrărilor dramatice sunt construite diferit și necesită calități precise, și că directorul de scenă este unul din factorii esențiali în spectacol. Precum se vede, susținerile ambelor tabere erau juste. Dificultatea, nesesizată imediat, decurgea numai din faptul că fiecare din ele se referea la un alt conținut al termenului *vedetism*, termen pe care nimeni din cei prezenți nu a încercat să-l definească.

Fără a interveni într'o dispută pentru care nu posedăm competența cerută (*cerem scuze persoanelor dela cenaclu*) vom încerca să lămurim această chestiune doar pentru noi și pentru cititorii „Opiniei".

Ce este, deci, vedetismul? Fără îndoială, acțiunea sau comportarea de vedetă. Și *vedeta* este persoana care atrage asupra sa toate privirile, care *este văzută* în planul întâiu, care concentrează atenția celor din jur. A fi vedetă înseamnă atunci a avea calități bogate, a depăși media, și a determina prin aceasta aprecierile elogioase ale publicului spectator sau cititor. In teatru, ca și în literatură, cinema, sport, vedeta se distinge așa dar față de ceilalți prin calități în plus. Un actor devine vedetă atunci când, prin modul său de a interpreta, prin *talentul* său, covârșește și se impune atenției tuturor.

Și este firesc să fie așa. Oamenii nu sunt croiți toți pe aceeași măsură. Ansamblul calităților fizice și fiziologice unit cu capacitatea de a înțelege, de a simți și de a exterioriza pe scenă prin comportament adecvat variata gamă a stărilor sufletești ale oamenilor, toate aceste calități care se cer actorilor sunt în mod variat distribuite.

Deaceea posibilitățile, resursele actoricești sunt atât de deosebite. Există actori comici sau tragici, există un comic mai facil și altul profund, există tragedieni indicați pentru genuri și personagii diferite. Totul depinde de felul cum au fost dozate calitățile, de alcătuirea buchetului de însușiri și bineînțeles, de exercițiul lor. După cum nu există indivizi identici, nu există nici actori cu vocație și școală, experiență identică.

Este limpede că unui actor care îl interpretează pe Ham-

N. BARBU

(Continuare în pag. 2-a)

PUNCTE

„Doina Moldovei"

orchestra de muzică populară românească de sub conducerea maestrului D. Popovici va executa astă seară un program excepțional de muzică populară.

Silvia Ionașcu

apreciata artistă a Naționalului ieșan, după succesul repurtat cu Agnès din „Școala femeilor" interpretează un rol interesant în „Gaițele" comedia lui Al. Kirițescu a cărei premieră a fost fixată pentru ziua de 15 Aprilie pe scena Teatrului Național.

Astă seară

posturile noastre de radio vor transmite de la opera Română din București premiera operei originale românești „Imnul iubirei" de Alfred Mendelsohn cu libretul de Al. Devechi (Aldev), într'o distribuție excepțională.

Ionescu-Gion

talentatul actor ieșan va interpreta un rol principal în piesa „Vulpile" de Lilian Helman la Teatrul Armatei din București înainte de a-și face apariția pe scena Teatrului Național.

C. Ramadan

popularul comic ieșan a fost auzit ieri seara la posturile noastre de radio în rolul principal din piesa radiofonică cu subiect din rezistența greacă „Stegul celor de pe munte" de M. Davidoglu.

Restabilit

după o lungă și grea boală, Charles Boyer turnează ultimul său film la Holiwood după care se va întoarce definitiv în Franța, declarându-se împotriva dictaturii trusturilor cinematografice americane.

Teatrul Poporului la datorie!

Din activitatea culturală a Teatrului Poporului. Spectacole în fabrici

După întoarcerea sa dintr'un fructuos turneu prin Moldova cu puternica dramă progresistă americană „Rădăcini adânci", Teatrul Poporului și-a închinat activitatea sa culturalizării masselor organizând reprezentații în fabrici, uzine și întreprinderi.

Spectacol la fabrică

Astfel zilele trecute muncitorii dela fabrica Textila Copou au primit vizita unui adevărat turneu al Teatrului Poporului.

In sala de festivități tinerii actori și-au desfășurat toată gama posibilităților lor în fața numeroșilor muncitori care au urmărit cu deosebită atenție problemele și conflictele atât de interesate din piesa lui D. Urseau și Gow.

Prejudecățile rasiale și asuprirea negrilor dintr'un stat de Sud din America acesta este planul pe care se reflectă acțiunea piesei. Jucând cu îngrijire tinerii actorii, Florin Gheuca, B. Fălticineanu, L. Cornaciu, Flavius Constantinescu, D-rele Gheorghian, Alexandrescu și D-na Aura Mihuțescu au format distribuția piesei asupra căreia vom reveni în cadrul unei viitoare cronici dramatice.

„Noi mulțumim din toată inima tinerilor actori ai poporului care au venit în mijlocul muncitorilor pentru a le oferi din arta lor" a spus d. Ciutacu] președintele comitetului de interprindere de la Textila-Copou.

Activitate-activitate...

A doua zi la Râpa Galbenă jucând pentru ceferiștii din gară, Sâmbătă la Consiliul Județean Sindical, Duminică dimineață la At. Tatarași (pentru muncitorii dela fabricile Victoria și R. A. T. A.) Duminică după masă la P.T.T., Luni și Marți la Fabrica Țesătura, la C. A. M. demonstrează o activitate demnă de toată lauda. Trecând prin numeroase greutăți Teatrul Poporului și-a organizat o echipă care servește adevăratele scopuri ale teatrului.

Prin aducerea unor valoroase elemente artistice din București se va întări omogenitatea echipei teatrale care va da un nivel și mai ridicat spectacolelor sale.

Pentru activitatea sa neobosită în mijlocul muncitorilor de la orașe și sate Teatrul Poporului dovedește că servește cu succes arta ieșană și mai ales că-și merită numele.

Șt. P.

— SPORT —
VOLLEY-BALL

Rezultate înregistrate în ultima săptămână

Liceul Aplicație—Arte Grafice—2-0

Marathon—Electrica — 2-0

A.S.P.I.—Arte-Grafice—2-0

Macaby—Electrica—2-0

A.S.P.I.-Liceul Național 2-0

„U" (fete)—Lic. Oltea Doamna—2-0

Lic. Comercial (fete)—A. S. P. I. (fete)—2-0

Lic. Internat—Arte Grafice—2-0.

*

In ședința de Luni a districtului de wolley-ball, s'a hotărât constituirea a două serii pentru campionatul districtual. Astfel Politechnica, Universitatea, Macaby, Lic. Internat, Marathon și Lic. Național vor face parte din prima serie, iar Lic. Aplicație, Electrica, Arte Grafice, Lic. Kogălniceanu, Lic. Internat II, Universitatea II, Politechnica II și Lic. Național II vor forma seria II-a. Inscrierile de echipe pentru campionatele celor 2 serii se mai fac până Luni 12 Aprilie a. c.

*

Campionatul districtual de wolley-ball pentru fete rămâne așa după cum a fost stabilit, adică cu o singură serie în cadrul căreia concurează 6 echipe.

*

In curând se deschide în localitate o școală de arbitri de wolley-ball care va funcționa sub conducerea unui profesor din București.

*

In tot cursul acestei săptămâni se desfășoară la Iași, campionatele de wolley-ball inter-facultăți care au misiunea de a desemna echipa campioană a orașului înaintea marilor competiții sportive care se vor disputa cu ocazia congresului UNSR dela 17 Aprilie.

*

A. S. Arte Grafice este o echipă de wolley-ball muncitorească care pe zi ce trece face progrese.

Formată din muncitori ai sindicatului cu acelaș nume, echipa alb-roșilor a cules la ultimul match, aplauze. Astfel, după ce tipografii au cedat în primul sett la 9 în fața leaderului: Politechnica, au reușit un adevărat tur de forță să conducă cu 10, 11, 12 și 13 pe elevii liceului Internat. Timizi și lipsiți de experiența jocurilor oficiale, coechipierii tipografilor au cedat la 13, într'un match care a constituit un adevărat atac al acestui out-side asupra unuia din fruntașii clasamentului. O dovadă elocventă că tipografii au entuziasmat asistența cifrată la peste 300 de spectatori, este faptul că imediat după joc, reprezentanții districtului de specialitate au felicitat pe cei 6 jucători, urându-se succes și arătându-se că rezultatul înregistrat în compania elevilor este fructul unei munci asidue, pe care districtul a remarcat-o și pe care o apreciază.

Clasamentul campionatului masculin

1. Politechnica	7-7-0-14	2 7
2. „U"	8-6-2-13	5 6
3. Macabi	6-5-1-10	2 5
4. Lic. Internat	6-3-3-6	6 3
5. Marathon	5-2-3-6	7 2
6. Lic. Național	4-1-3-2	6 1
7. Lic. Aplicație	7-1-6-3	12 1
8. Electrica	3-0 3-0	6 0
9. Arte Grafice	4 0-4-0	8 0

Clasamentul campionatului femenin

1. Lic. Comercial	3-3 0 6	1 3
2. L. O. D.	4 2-2 4	4 2
3. „U"	1-1-0 2	0 1
4. Telefoane	1-0-1 0	2 0
5. Politechnica	1-0-1 0	2 0
6. R. F. R.	1-0-1 1	4 0

Mâine

CFR-ul are ocazia de a se reabilita la Brăila

In cursul zilei de Luni, ceferiștii ieșeni au făcut un serios antrenament sub conducerea lui Csillag. Maestrul s'a ocupat în mod special de condiția fizică a băieților precum și de shootul la poartă. Manolescu care trebuia să joace în matchul dela Buhuși și care din motive independente n'a jucat, va conduce în mod precis mâine, atacul ieșenilor la Brăila.

La antrenamentul de Luni, jucătorii au manifestat un robust optimism iar Csillag a pronosticat chiar o victorie.

Azi studenții ieșeni

se prezintă cu șanse minime în fața leaderului, Metalo-Chimic Buc.

Azi după amează, Politechnica U.N.S.R. susține unul din cele mai grele matchuri din carieră, în compania leaderului, sindicatul Metalo-Chimic București.

Dacă nu-și vor modifica linia de atac și cea a apărării imediate. studenții se prezintă cu șanse minime în fața bucureștenilor, care în urma drawului cu C. F. R. Galați și-au întărit echipa pentru a face o figură cât mai frumoasă.

In deschidere, juniorii C. F. R.-ului primesc replica celor dela Macaby.

Campania însămânțărilor

(Urmare din pag. I-a)

22 pompe sistematice.

Legume și semințe

In vederea răsadurilor și a cultivării intense a legumelor au fost realizate 3680 m pătrați de răsadnițe calde, dintre cari 1250 m. pătrați de răsadnițe de stat și 2430 m. pătrați răsadnițe particulare.

S'au realizat de asemeni și 40 ha. de grădini comunale.

Au fost puse la dispoziția cultivatorilor mari cantități de semințe dintre care 13.245 kg. semințe de ceapă, 11.250 semințe de varză, 3155 kg. de sfeclă roșie, 25250 kg. de praz, 7555 kg. rădăcinoase.

Cultura ogoarelor și a pomilor (în județul Iași există aproximativ 300.000 pe o suprafață de 1074 ha.) este grija principală a autorităților în vederea unei bune recolte.

Bucurându-se de concursul sătenilor care contribue cu succes la campania agricolă, sub semnul victoriei soarelui, cultura ogoarelor românești se face tot mai sistematic și mai științific astfel ca roadele pământului exploatate odinioară de marii moșieri se deă maximum de recoltă pentru oamenii muncii.

MACULATURĂ

ziare vechi

de vânzare la magazinul

M. I. CLECNER

Str. Buicliu 3 (Piața Halei

FRAȚI EVREI

Vă aducem la cunoștință că în conformitate cu prescriptiunele noastre religioase, este cu desăvârșire interzis de a se fabrica în particular azimă sau a se aduce din alte localități, căci este declarată humeiz,

Facem apel la conștiința voastră, rugându-vă să vă aprovizionați din timp cu azimă dela Comunitatea noastră și vă urăm sărbători pline de bucurii și sănătate.

Comunitatea Evreilor Iași

[Sfatul Rabinic

ÎNCRUCIȘATE

Cu lanțuri!...

— 2 —

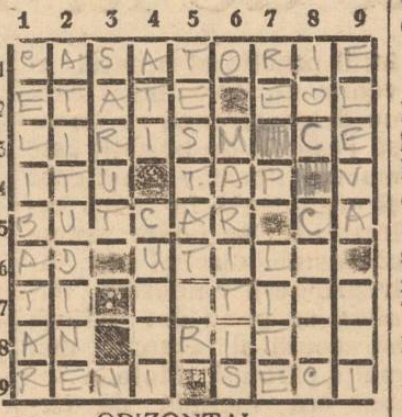

ORIZONTAL:

1. Lagăre cu lanțuri. 2. Vârstă—Mai mare peste vânturi. 3. Te duce direct la legarea cu lanțuri—Te întrebi. 4. Nenea Titu fără pălărie—Ispășitor. 5. Jogar — Precum. 6. Cad (deh! dacă n'am cap!)—De real folos. 7. O roită ceva mai mică. 8. Intre două Crăciunuri—Gură ticăloasă. 9. Goți la pol—Umpluți cu vânt!

VERTICAL:

1. Nelegat în lanțuri. 2. Poziție fermă. 3. Inceput de încătușare (dulce început). 4. Ieși la drumul mare—Ți le cere nevasta. 5. Și-a scris ultimile dorinți. 6. La ce visează fetele... 7. Insulă muzicală — Sârme electrice. 8. Tufă de Veneția. 9. Invață—pe fată!

FLORIN GHEUCA

Deslegare din Nr. trecut

Humor—Gog—Urită — Ap Mămăligar—Ogiv—Rasă—Răcani—In—Ina—Eta — Toantă —Talent—It—Ironii.

Deslegarea jocului de față în numărul de mâine.

In armată învățăm să fim oameni și să ne apărăm libertățile

—Urmare din pag. I-a —

ostaș vechi care se alăturase grupului.

— Insă ne-o pierit spaima când am văzut cum s'a purtat cu noi și cum ne-o vorbit din prima zi, un ofițer. Am aflat mai târziu, că era tot fecior de țăran ca noi și era cu educație.

— „Cum? nu știți ce-i aceia educație? se miră caporalul.

— Lasă că veți ști acuși.

— „Educația, îi școala noastră a ostașilor, unde învațăm să fim oameni și cum să ne apărăm libertățile câștigate prin luptă, termina Salca Andrei, plecând spre alt grup.

Numai să puteți mânca atâta cât vi s'o da

In mijlocul altui grup de tineri, vorbește bucătarul Cercului de Recrutare.

— „Uite eu Anton Dumitrașcu din Movileni vă spun drept că atunci când am intrat în armată, nu știam carte nu știam să socotesc și nu cunoșteam pe altcineva decât oamenii din sat și boerul moșiei pe care lucram de mic. Acum însă știu carte mai bine ca un dascăl și mai știu o grămadă de lucruri.

Și dacă o să puteți mânca atât cat o să vă dea bucătarii la unități, să nu mă primiți în sat, spuse razând bucătarul, luând-o la fugă spre cazanele sale.

Alte aspecte

Lângă ușa comisiunii, așezați roată pe lădițe, Voinea Emil din Pocreaca, Gheciuc Ion din Schitul Daca, Haim Grümberg vânzător de ziare din Iași și Crăciun Ion muncitor din secția de montaj a atelierelor C. F. R. Nicolina, ascultă cu atenție cele cetite într'o gazetă de Condurache Gh. cazangiu de la atelierele Nicolina.

Văzând că luăm notițe, Grümberg Haim ne spune:

Vă rog să scrieți că eu Grümberg Haim sunt foarte fericit, că acum sub acest regim sunt socotit om și pot sa-mi fac datoria ca orice cetățean liber, fața de patrie.

Ieșind din sala comisiunii, doi tineri vânjoși stârnesc invidia tuturor cu vorbele lor:

— Am fost repartizați la Garda Republicii spun aceștia cu mândrie.

Sunt tinerii Lovin Neculai și Gheorghiu Ilie ambii lucrători la C. F. R.

Ne vorbesc comandanții

In timpul mesei comisiunea de încorporare își suspendă activitatea pentru o oră.

Prilej să stăm de vorbă cu membrii comisiunii: Colonel Corini comandantul Cercului, căpitan Bucșă și plutonier șef Sârbu, care ne spun că n'au mai pomenit încă așa un entuziasm cu prilejul încorporărilor.

— Din prima zi a încorporării s'au prezentat aproape jumătate din acest contigent, ne spune comandantul Cercului de Recrutare.

Fără ludoială că aceeaș operație a avut loc și înainte, însă nici când evenimentul n'a fost atât de sărbătoresc, n'a fost atât de înălțător că acum când primul contigent al „Republicii Populare" pășește pragul cazărmilor.

Două parlamentarisme

(Urmare din pag. I-a)

câmpul muncii pentru a împlini un mandat acordat de cetățeni. Astăzi parlamentarul ține contact permanent cu cei care l-au ales, le dă socoteală și e controlat de dânșii. Iar dacă s'ar găsi vre-un deputat care să se îndepărteze dela îndatoririle lui, el poate fi oricând revocat de alegătorii săi.

„Reprezentanții poporului în toate organele puterii de Stat, sunt răspunzători în fața poporului și pot fi revocați prin voința alegătorilor, înainte de termen, în condițiunile stabilite de lege"... prevede Art. 4 din proectul constituțional.

Inșiși membrii Prezidiului — organ de însemnătate deosebită în opera de guvernare — sunt revocabili înainte de termen.

In acest fel, sistemul politic reprezentativ devine o realitate și e ferit de a cădea în rutinarism și în deformări primejdioase.

In acest fel, conducerea politică se află într'adevăr în mâna maselor populare, realizându-se efectiv cerințele de fond și de formă ale unui regim democratic

Vedetismul în teatru

(Urmare din pag)

let i se cere o dotație mai întinsă, un registru mai variat și mai adânc decât aceluia care îl întruchipează pe un servitor, pe un ostaș, sau alt personagiu din figurație.

Prețuirea spectatorilor este firesc să se îndrepte deci mai mult spre primul decât spre acesta din urmă. Lucrurile sunt atât de simple încât exemplele nici nu mai sunt necesare.

Ce este, totuși, cu vedetismul despre care se vorbește în ultimul timp?

Pe lângă veritabilii creatori asupra cărora se fixează spontan interesul iubitorilor de frumos există și au existat totdeauna oameni dintre aceea care aspiră să domine, să rețină privirile mulțimii, în lipsă de calități, prin mijloace artificiale, mimând capriciile, obiceiurile, ținuta celor dintâiu. Ratați sau simpli afaceriști, aceștia încearcă să obțină prin reclamă ceeace alții obțin datorită calităților și muncii lor. Mai ales reclama cinematografiștilor de peste ocean care lansează în fiecare stagiune, cu fiecare film nou cel puțin câte un „star", cu forme mai pline sau mai uscate, cu picioare mai lungi și șolduri mai mari sau mai înguste decât umerii, cu bustul de diverse mărimi și părul în diverse culori, a slujit de exemplu și aspiranților autohtoni la titlul de vedetă. Și iată, în teatrul românesc, pe lângă veritabilele vedete și o serie de „stele" care caută s'o „facă" pe vedete, adică au grijă să împrumute maniera exterioară a artiștilor într'adevăr mari.

De multe ori acest împrumut se reduce numai la unele presupuse capricii sau atitudini, la imitarea facilă a gesturilor, a vorbirii, a coafurii, a zâmbetului vesel sau amar, la imitarea acelor amănunte convenționale atribuite în chip arbitrar vedetelor de către imaginația suficientă a unor oameni care nu pot să deslușească esențialul, care nu înțeleg că a fi creator înseamna a avea calități puse în valoare prin muncă și mai puțin alte atribute, cu totul secundare. Astfel se explică și apariția unor prejudecăți în teatrul nostru, ca aceea de pildă că actrița trebue să fie „tânără" (la patruzeci de ani e bună de pensie) și „frumoasă" (în felul frumuseții industrializate de casele de filme), că un amorez trebue să aibă neapărat 20 de ani, ș. a.

Acordându-se, la început în ironie, numele de vedetă unor persoane cu asemenea păreri și moravuri, s'a ajuns ca acest termen să dobândească un nou sens, desemnând numai excentricismul, faptul de a se deosebi exterior prin contrast, de a distona violent față de ansamblu, de a avea atitudini care „izbesc" prin artificialul neobișnuit, o ținută vestimentară țipătoare. „Vedetele" de acest fel își popularizează fotografiile cele mai reușite, se înconjoară de câte o echipă formată la întâmplare, și pornesc să „cucerească" provincia (de cele mai multe ori în scopuri comerciale).

A combate vedetismul deci, nu înseamnă a diminua rolul sau valoarea marilor actori, sau și a acelora mai modești dar care prin talent și muncă devin tot mai apreciați și mai iubiți de publicul cu suficientă seriozitate și simț critic. A combate vedetismul nu înseamnă a vedea totul într'un plan, a șablona și a face să dispară valorile, așa cum greșit au înțeles unii.

Avem exemplul artiștilor sovietici care sunt distinși cu cele mai mai înalte onoruri, proporțional cu meritele. Cine nu știe astăzi că în Uniunea Sovietică actorul are o situație morală și materială deosebită?

Marea artista Obuhova care ne-a vizitat de curând spunea la Teatrul Național că în patria sa repertoriile se orientează și se adaptează după posibilitățile actorilor, că în acest fel actorul nu este la discreția repertoriilor făcute la întâmplare, după capriciile directorilor, ci el își poate pune în valoare resursele în toată plinătatea. Dacă este apt cineva să joace „Avarul" lui Molière sau orice mare rol din marea literatură dramatică universală, îl joacă, desăvârșindu-și talentul, punându-și virtualitățile dotației sale în exercițiu. La noi, în schimb, stau cu anii actori care nu pot juca nimic pentrucă nu au prilejul. Se lovesc de vedeta-actor sau regisor, sau de repertoriul care nu este croit pe măsura posibilităților lor. In Uniunea Sovietică este cultivat actorul matur, atunci când a dobândit acea masivitate care-l face apt să apară pe scenă fără a gâfâi sau a-și pierde conturul liniilor, al siluetei. La noi în schimb se cultivă actorii tineri, neexperimentați, care nu știu nici să traverseze scena: se face vedetism cu actorii tineri.

A combate vedetismul înseamnă a combate prejudecățile mercantiliste din teatru a combate poza falselor vedete, a combate spiritul de șicană, coteriile din umbră, înseamnă a face să se recunoască primatul valorii, a întrona o morală profesională potrivit căreia fiecare să fie interesat de rezultatul final al echipei, fiecare actor, regisor, decorator, etc., să stea în slujba realizării frumosului și a reprezentării adevărului. Satisfacțiile personale vin de la sine, atunci când fiecare fiind pus la locul pe care-l merită, își face datoria cu toată inima, căutând că prin artă să-i servească pe cei mulți.

Abonați-vă la OPINIA

INFORMAŢIUNI

Se distribuie seminţe de viermi de mătasă

Institutul de cercetări Agronomice prin centrul Iaşi distribuie seminţe de viermi de mătase. Doritorii se vor adresa la Facultatea de Agronomie, laboratorul zootechnic.

Un concert de muzică populară românească la Teatrul Naţional

Astăzi, Miercuri 7 Aprilie la ora 7 seara va avea loc la Teatrul Naţional un concert extraordinar de muzică populară românească.

Concertul va fi dat de formaţiunea muzicală „Doina Moldovei". Vor da concursul d-nele Ella Urmă, Ecaterina Carp, Aurora Răpeanu, Iuliana Lascar şi Nuţi Grunea dela Opera Moldovei, Any Braeschi şi Aurora Ardeleanu dela Teatrul Naţional, Maria Tufănescu dela Doina Moldovei.

D-nii Radu Mircea Răţescu (Teatrul Naţional) şi Florin Gheucă dela Opera Moldovei vor face o prezentare reviustică. La pian d. Fidel. Dirijor d. Popovici.

Preţurile sunt moderate.

Cantine pentru populaţia evreească

In vederea aplicării noilor măsuri de reorganizare a Comunităţilor evreeşti din întreaga ţară, dl. farmacist Cuperman, luând contact cu Federaţia de Comunităţi evreeşti din Bucureşti, a reuşit să obţină o serie de înlesniri şi ajutoare pentru ridicarea nivelului populaţiei evreeşti ieşene sub toate aspectele.

In prezent se face un recensământ pentru a avea o situaţie exactă a categoriilor de cetăţeni săraci care vor lua masa la cantinele ce se vor înfiinţa.

Un dispensar medical în cartierul Socola

In cadrul acţiunii dusă de Comunitatea evreească pentru sprijinirea populaţiei nevoiaşe va lua fiinţă un dispensar medical în cartierul Socola cu un post de prim ajutor. Dispensarul urmează a fi inaugurat Săptămâna viitoare.

Spitalul Ghelerter va avea ca primă sarcină în viitor îngrijirea copiilor.

Comemorarea scriitorului Maxim Gorki la Ateneul Popular „E. Steinberg"

Duminică 4 Aprilie a. c. a avut loc o reuşită şezătoare culturală a Ateneului popular „Eliezer Steinberg", cu care ocazie s'a făcut comemorarea marelui scriitor Maxim Gorki.

In faţa unei săli arhipline, Dl. farmacist Welt care a prezidat şezătoarea a dat cuvântul d-lui av. B. Marcus, care într'o documentată conferinţă a expus pe larg viaţa şi opera marelui scriitor sovietic.

A urmat apoi programul artistic şi muzical. Şi-au dat concursul d-nii Segalovici şi D. Popovici, dela „Doina Moldovei".

„Gaiţele" la Teatrul Naţional

Miercuri 14 Aprilie ora 20 are loc la Teatrul Naţional o reprezentaţie în beneficiul filialei „Crucea Roşie" Iaşi se va juca „Gaiţele" comedie în 3 acte de Al. Kiriţescu.

După spectacol, întreg publicul oraşului este invitat la o plăcută seară de dans în saloanele teatrului. Orchestra „Doina Moldovei" de sub conducerea d-lui Popovici îşi va da concursul.

Festivalul artistic organizat de secţia muncitorească A. R. L. U. S.

Duminică Cercul A.R.L.U.S. Nicolina a dat un bogat festival artistic. Sala Phoenix devenise neîncăpătoare faţă de numărul muncitorilor care au venit să se lumineze şi să se informeze asupra stării de lucruri din U.R.S.S.

După ce d. Gogu Vasiliu, preşedintele secţiei muncitoreşti A. R. L. U. S., a deschis festivalul, d. prof. Enache, de la Liceul Militar a ţinut o documentată conferinţă în care a subliniat vechimea legăturilor româno-ruse şi necesitatea pentru poporul nostru de a strânge şi mai puternic aceste legături cu Uniunea Sovietică.

A urmat apoi un bogat program artistic.

Corul mixt condus de dl. V. Popovici Ieşeanu la executat arii populare şi marşuri progresiste româneşti şi sovietice.

Soliştii au fost d-nii Stângaciu Gh. (strungar) şi Dumitraşcu Gh. (revizor telecomunicaţii).

A declamat apoi din poeţii sovietici şi români d. Grecu strungar.

O echipă artistică a executat, sub conducerea d-lui Crăciun, montator, mai multe dansuri naţionale. Şi-au dat deasemeni concursul orchestra de sub conducerea lucrătorului Ionescu şi orchestra de muzicuţe a elevilor meseriaşi de sub conducerea turnătorului Dinulescu.

Ultimul număr din program a fost reprezentarea piesei „Răfuiala" de Eusebiu Camilar sub regia d-lui V. Grecu, rolurile fiind interpretate de lucrători din atelierile Nicolina.

Muncitorii ceferişti care sunt în fruntea luptei de mărire a producţiei şi pentru satisfacerea tuturor intereselor ale clasei muncitoare din ţara noastră, au un interes deosebit pentru cultură, o dorinţă de a câştiga mereu noui cunoştinţe şi de a se îmbogăţi sufleteşte prin contactul cu arta adevărată.

Supravegherea şi paza unor păduri

Ministerul Agriculturii şi Domeniilor publică spre cunoştinţă generală că supravegherea şi paza pădurilor supuse regimului silvic în baza art. 1 este încredinţată următorilor:

Amărinţei Const. Brigadier Florea Gheorghe pădurar, Tura Niculae pădurar, toţi la proprietatea Epitropiei Sf. Spiridon Iaşi, Stroia Ion, pădurar, la pădurile proprietatea locuitorilor, com. Ţutora (Iaşi), Tiba Petru, Ganea şi D. Şelariu pădurari, în pădurea Păuşeşti (Iaşi), proprietatea moştenitorilor M. D. Sturza, Bujor Gheorghe şi Carâmb Ioan pădurari, la pădurea Popeşti (Iaşi), proprietatea d-nei Olga Sturza, Hriscă Ion pădurar la pădurea Obrijeni (Iaşi), proprietatea A. Solomonovici şi Uşer Briman, Dănilă C. Dumitru, pădurar, la pădurea proprietatea locuitorilor din com. Roşcani, Vlădeni-Şipote (Iaşi), Prisacaru Mihai, pădurar la pădurea proprietatea locuitorilor com. Hermeziu-Stat Trifeşti (Iaşi), Dumitraş Mihai, pădurar, la pădurea proprietarilor locuitorilor com. Bivolari (Iaşi), Vizitiu Vasile pădurar, la pădurea proprietatea locuitorilor din com. Hermeziu (Iaşi).

*

— Monitorul Oficial din 3 Aprilie cor. publică o decizie a Ministerului Muncii, Asistenţii şi Asigurărilor Sociale prin care se prevede că, catedrele dela şcoala de ucenici industriali din Iaşi, ocupate în prezent de profesori de categoria XII, pot fi ocupate, începând din anul şcolar 1948—1949, prin transferare de profesori din catdgoria XIII şi XIV, în conformitate cu dispoziţiile legii Nr. 821 1942.

— Cu începere dela 1 Aprilie 1948, preţul de vânzare a ţigărilor de foi Naţionale şi Ardeal se rectifică după cum urmează:

Ţigara de foi Naţională 10 lei. Ţigara de foi Ardeal 15 lei.

— Ministerul de Interne a dat o decizie prin care se pune în vedere organelor administrative să se ceară colaborarea învăţătorilor cu autorităţile locale numai în orele libere, neputând fi luaţi dela şcoală în timpul orelor de curs.

Victoria de la Petrila

(Urmare din pag. I-a)

combinarea maşinilor între ele de aşa manieră, încât au eliminat pur şi simplu pe toţi cei 10.000 de muncitori ai unei fabrici unde s'a pus în practică sistemul. Iată de ce nu ne facem nici o iluzie asupra soartei muncitorilor de la Petrila şi din alte mine din ţară, dacă ei ar fi pus la bătaie toată capacitatea lor de inventivitate şi de creaţie pe vremea liberei exploatări.

In regimul economiei democraţiei populare victoria echipei de la Petrila este plină de efecte practice nu numai pentru cei şapte muncitori ai echipei şi a inginerului care i-a încurajat. Căci fiecare din ei aproape că şi-a încincit câştigul, dacă se adaugă prima pentru depăşire de producţie. Dar toţi muncitorii mineri din România care fac aceiaşi muncă ca şi echipa de la Petrila, dacă aplică sistemul ei, pot să atingă acelaşi rezultat şi chiar să-l depăşească. Descoperirea de la Petrila nu a devenit un patent al inginerului şi al stăpânilor minei. Ea a devenit un patent al tuturor minierilor din ţara românească. Descoperirea aceasta îmbogăţeşte şi uşurează munca tuturor minierilor din România. Nu este acesta un rezultat extraordinar? Nu poate fi el calificat ca cel mai ideal efect al muncii de organizare şi de ridicare a nivelului politic şi cultural al oamenilor muncii pe care o depune Partidul Muncitoresc Român.

Evenimentul de la Petrila dovedeşte că muncitorii urmăresc cu atenţie toate faptele politice din ţara aceasta că ei sunt atenţi la consemnele şi lozincele celor ce trasează în linii mari planul de bătae şi că ceia ce a hotărît Congresul P. M. R. din Februarie 1948:

„Regimul nostru democratic are o misiune măreaţă de îndeplinit, de a lichida înapoierea economică a României şi de a o transforma într'o ţară industrială agrară înaintată".

Este pusă în practică cu entuziasm şi elan creator, pentru că sunt conştienţi că de succesele lor depinde bunăstarea lor şi pacea, fericirea şi belşugul întregului popor românesc.

Agnita Batorca, Ceanul Mare, Petrila şi orice nume de oraş, sat sau ţinut care marchează o nouă cucerire pe frontul producţiei, vor rămâne în istoria propăşirii noastre date importante ce vor constitui o replică şi un reproş veşnic pentru regimurile de exploatare care au învăţat pe oameni să preamărească în calendarele lor zilele decisive ale marilor vârsări de sânge pe care le organizau.

EVREI!

Ridicând din timp azima în condiţiunile prescrise de Federaţia Uniunilor de Comunităţi Evreeşti, dovediţi aderarea totală la autorităţile stabilite de Republica Populară Română.

La înscrierea la azimă se va prezenta numai capul de familie cu recensământul, cartelele pe Aprilie şi actele copiilor minori.

Inainte de înscriere, achitaţi contibuţia directă la percepţia Comunităţii din Str. An. Panu No. 11.

Judiciare

Aspre condamnări pronunţate de instanţa locală de sabotaj

Instanţa de sabotaj de pe lângă Tribunalul local a pronunţat următoarele condamnări:

— Alter Iosub din Iaşi, şoseaua Păcurari 2 a fost condamnat la un an închisoare, fiindcă a tăiat o vită în mod clandestin şi a comercializat carnea.

— A. Beniaminovici din strada Păcurari 97 a fost condamnat la şase luni închisoare fiindcă a sustras dela blocare o importantă cantitate de orz.

Furt la Sanatorul Bârnova

Parchetul local a întocmit rechizitoriu de trimiterea în judecată pentru furt împotriva numitului D. Oşlobanu din Tg. Neamţ strada Ion Creangă 35, care a săvârşit un furt de lingerie la Sanatorul Bârnova (Jud. Iaşi).

Rechizite şcolare pentru şcolile de alfabetizare

Dintr'un fond de 27.000 lei, rezultat din colectă publică, Inspectoratul Şcolar Jud. şi Sindicatul corpului didactic primar, au cumpărat 1000 caete a 50 foi şi 500 creioane ce urmează a fi distribuite la şcolile de alfabetizare din oraş.

Cursuri de îndrumare pentru corpul didactic

BUC. 6.—Eri a avut loc în sala liceului teoretic nr. 3 din Capitală deschiderea festivă a cursurilor şcoalei de îndrumare a corpului didactic.

La această şcoală iau parte profesorii şi învăţătorii din ţară care s'au remarcat printr'o activitate deosebită pe tărâmul social şi cultural. Cursurile durează două luni, după care primii serie de absolvenţi va căpăta titlul de îndrumători culturali.

Federaţia Uniunilor de Comunităţi Evreeşti din Republica Populară Română

Comunitatea Evreilor Iaşi

In conformitate cu circulara No. 1023 | 948 a Federaţiei Uniunilor de Comunităţi Evreeşti din R.P.R. anunţăm întreaga populaţie evreească din oraşul Iaşi că începând de Duminică 4 Aprilie 1948 ora 9 dim. vor începe să lucreze comisiunile pentru înscriere, cu plata, la primirea azimei, în localul Orfelinatului din Iaşi str. Dobrogeanu Gherea 24 (fost Mârzescu) vis-a-vis de Teatrul Naţional.

Dat fiind timpul scurt, pentru a evita aglomeraţiile atât la înscrierea cât şi la distribuirea azimei, invităm cu toată stăruinţa, pentru păstrarea ordinei şi disciplinei în muncă, ca cei vizaţi să se prezintă din timp.

In acest scop vor trece în prealabil pe la serviciul Percepţiei depe lângă Comunitatea Evreilor din Iaşi în str. An. Panu No. 11 pentru a se pune la curent cu contribuţiunile directe, fără de care nici un evreu nu va putea primi azima.

Indemnăm şi facem apel la întreaga populaţie evreească ca să răspundă cu toată bunăvoinţa la apelul nostru pentru achitarea contribuţiunilor, aceasta fiind o datorie de onoare pentru fiecare evreu care înţelege să dea sprijinul moral şi material Comunităţii Evreilor.

In conformitate cu dispoziţiunile Federaţei, Comunitatea are astăzi sarcina grea de a susţine şcolile noastre, cultul nostru, asistenţa noastră şi marea operă de restatilicare.

Prin contribuţia Dvs. veţi dovedi că sunteţi membrii disciplinaţi în Republica Populară Română şi prin această aderenţa Dvs. totală pentru instituţiile recunoscute ca reprezentativa ale evreilor, în săuul Republicii Populare Române.

Cei ce nu-şi vor face datoria sau se vor sustrage prin diverse căi ilegale vor fi urmăriţi şi sancţionaţi în conformitate cu legile şi deciziile Ministeriale speciale în ce priveşte această sarcină a Comunităţii.

Prinderea unor asasini la Vaslui

Postul de jandarmi Lipova, din jud. Vaslui a capturat zilele trecute pe indivizii Dumitru Ankiedio, Costică Ankiedin, Vasile Ankiedin, Costică Palade şi Dumitru Giurgiuveanu, din com. Lipova, asasinii consăteanului Constantin Popa.

Inculpaţii au fost înaintaţi Parchetului Vaslui, care a dispus încarcerarea lor în arestul preventiv.

Comunitatea Evreilor Iaşi

In vederea distribuirii azimei, cetăţenii evrei, capi de familie, vor prezenta la perceptia comunităţii din Iaşi str. Anast. Panu 11, toate cartelele gospodăriei, buletinele biroului de populaţie, certificatul ultimului recensământ al Statului.

Se atrage atenţia tuturor instituţiilor şi sindicatelor că, în conformitate cu dispoziţia expresă a Federaţiei Uniunilor de Comunităţi din Republica Populară Română, nu se primesc nici un fel de liste colective.

SE CAUTA

zilnic funcţionari şi funcţionare Deci atât Dvs. cât şi copii Dvs., pot învăţa în foarte scurt timp şi convenabil fie DACTILOGRAFIA (maşina de scris), fie STENOGRAFIA, CONTABILITATEA CORESPONDENŢA, LUCRARI DE BIROU sau LIMBI STRAINE, ca Engleza, Rusa, Franceza, Germana.

Se eliberează DIPLOMĂ.

Se scrie, se copiază şi se TRADUCE orice acte, coresdondenţă, literatură, etc. în şi din toate limbile.

Se multiplică CURSURI pentru d-nii STUDENŢI în ori câte exemplare la o maşină specială de multiplicat.

Inscrierea la orice oră din zi la: ŞCOALA DE STENODACTILOGRAFIE din strada MUZELOR Nr. 9 (vis-a-vis de Liceul Oltea Doamna).

DE VÂNZARE una per. ghetuţe pentru un copil de 1—1 jum. ani. Adresaţi la Administraţia Ziarului sub Cl.

DOCTOR

S. A. DAVID

Boli Interne şi de COPII, BOLI DE FEMEI

Venerice, Sifilis

Blenoragia vindecă radical în 9 ore. (penicilină)

Iaşi. Str. Costache Negri 3 (colţ Elena Doamna)

Cons. 8—12 dim. şi 2—9 seara

Comunitatea Evreilor Iaşi

caută cetăţeni evrei cu cel puţin patru clase liceu sau comerţ pentru recensământul populaţiei evreeşti conform ordinului Federaţiei Uniunii de Comunităţi din R. P. R.

Recenzorii vor fi plătiţi.

Prezentarea imediată la Comunitate.

SINDICATUL MIXT — A. S. Z. IAŞI

în cadrul „Fondului Creaţiei" al Uniunii de Artişti, Scriitori Ziarişti, organizează la TEATRUL NAŢIONAL Sâmbătă 10 Aprilie a.c.

UN MARE BAL

Humor — Veselie — Antren — Numere de revistă muzicală — Canto — Dans — Recitări — Două jazz-uri — La bufet Ansamblul „Doina Moldovei" Bazar — Distracţii — Biletele se găsesc la Sind. Mixt - Palatul Traian - Camera 8 „Piaţa — — Unirii" şi la Agenţia Barasch — —

Pentru sindicalişti şi studenţi preţuri reduse

ARLETTY şi ERICH von STROHEIM

în cea mai mare creaţie a lor

AFACEREA KORLICK

Un film pasionant! O acţiune dinamică!

AZI PREMIERA LA CAPITOL

Asociaţia O.R.T.

pentru îndrumarea evreilor spre profesiuni manuale

BALUL PRIMAVERII

organizat în folosul şcolilor de meserii O.R.T., va avea loc

Sâmbătă 10 Aprilie 1948

în sala CULTURA (Macaby)

Numeroase distracţii, muzică excelentă, bufet bine asortat

COMUNITATEA EVREILOR IAŞ

ANUNŢ

Se aduce la cunoştinţa tuturor evreilor din raza judeţului Iaşi, că în conformitate cu dispoziţiile Federaţiei Uniunilor de Comunităţi Evreeşti nici o cerere nu va fi primită spre rezolvare la Comunitate şi Instituţiile pendinte dacă nu va fi însoţită de actul de cetăţenie română.

Se atrage în mod special atenţia că nici un evreu nu va putea obţine cota de azimă rituală fixată de către Federaţie dacă nu va prezenta actul de cetăţenie.

Cei ce nu posedă asemenea acte sunt invitaţi să se prezinte de urgenţă la serviciul nostru contencios pentru a li se face din timp formele legale.

AZI LA PHOENIX

O DRAMĂ ZGUDUITOARE

FILMUL FEMEILOR

Căile destinului

cu RENE SANT CYR şi JOSETTE DAY

DRAGOSTE — GELOZIE — PASIUNE

COMPLECTARE: JURNAL

Abonaţi-vă la „OPINIA"

AZI LA TRIANON

O producţie franceză, un film unic, un film superb

Domnişoara secretară

CU: RENEE DARY şi GUILAUME DE SAX

ULTIMA ORA

DESCHIDEREA
Marei Adunări Naţionale

BUCUREŞTI 7 — Ieri după amiază a avut loc solemnitatea deschiderii Marei Adunări Naţionale, în prezenţa membrilor Prezidiului provizor, membrilor guvernului, corpului diplomatic, reprezentanţilor cultelor şi un public numeros.

Şedinţa a fost deschisă de d. Prof. Dr. C. Parhon preşedintele Prezidiului provizor care a salutat călduros pe reprezentanţii poporului.

„Avem sarcina măreaţă, — a spus prof. Parhon — de a da ţării o nouă Constituţie care să consfinţească cuceririle democratice de până acum şi să deschidă noi perspective luptei poporului român pentru bunăstare, progres şi o pace trainică".

In continuare d. prof. Parhon a precizat;

Odată îndeplinită misiunea noastra principală de a da ţării o nouă Constituţie, Marea Adunare Naţională îşi va îndrepta lucrările spre elaborarea şi adoptarea reformelor, legiuirilor şi măsurilor care decurg din Constituţie, în scopul introducerii lor în viaţa de toate zilele.

Marea Adunare Naţională va avea menirea să ia măsurile care privesc însăşi funcţiunea de organ suprem al puterii de Stat al R. P. R. prin alegerea Prezidiului Marei Adunări Naţionale, răspunzător de toată activitatea sa faţă de Marea Adunare Naţională.

Vom avea menirea să introducem în viaţă reforma administrativă, prin care se vor crea organe administrative populare ale puterii locale alese de prpulaţie şi care să atragă masele cele mai largi la opera de conducere a statului şi să mobilizeze toate energiile ţării în munca pentru refacerea şi reconstrucţia economică de întărire şi de desvoltare a democraţiei populare.

*

După cuvântarea d-lui prof. Parhon, a fost proclamat preşedinte de vârstă d. prof. Em. Teodorescu şi s'au semnat comisiile de validare.

Comisiile vor lucra, cu începere de astăzi, şi vor depune rapoartele în plenul Adunării. După validări, se va alege biroul definitiv.

Consfătuirea majorităţilor

BUC. 7 — Eri dimineaţa la orele 9 a avut oc o conferinţă a deputaţilor Marei Adunări Naţionale aleşi pe lista Frontului Democraţiei Populare. Conferinţa s'a deschis în sala Dalles La tribună au luat loc : membri Prezidiului Provizoriu al RPR, membrii guvernului şi membrii Consiliului Naţional al FDP. Şedinţa a fost deschisă de d. dr. P. Groza, preşedintele consiliului Naţional al Frontului Democratiei Populare

D-sa după ce a salutat prima intrunire cu nouii deputaţi, a dat cuvântul d-lui ministru Vasile Luca, secretar general al Consiliului Naţional FDP.

D. Dr. P. Groza a rostit cuvântul de închidere, îndemnându-i pe deputaţi la muncă, pentru a corespunde încrederii ce le-a fost acordată de milioanele de cetăţeni ai Republicii Populare Române.

Mare protest la New-York
împotriva politicii americane în chestia Palestinei

NEW-YORK 7 (Rador) — Peste 40.000 de evrei veterani de război şi 150.000 de cetăţeni din New-York, au ţinut la Madison Square o intrunire de protest împotriva politicii externe mercantile a Statelor-Unite faţă de problema Palestinei.

Departamentul de Stat al Statelor Unite a violat pentru interesele petrolifere ale monopoliştilor, hotărîrea Organizaţiei Naţiunilor Unite în problema Palestinei pe care însăşi Statele Unite o votase.

Oratorii au subliniat că atitudinea guvernului Nord-american înseamnă o atingere adusă onoarei naţiunii americane şi o capitulare în faţa lăcomiei monopoliştilor şi marilor trusturi petrolifere.

Sângeroase
lupte de stradă în oraşele egiptene
Stare de asediu la Alexandria

CAIRO 7 — După cum anunţă Agenţia Reuter, la Alexandria şi Cairo, greva a cărei amploare creşte mereu, este rezultatul stării de mizerie în care trăesc funcţionarii şi muncitorii.

Din ordinul guvernului, armata a deschis focul împotriva greviştilor şi a mulţimii de cetăţeni care manifestau pe strada principală din Alexandria. Mulţimea striga fără întrerupere : „Jos cu guvernul duşman al poporului", „Jos cu Nokrasi".

Circulaţia este oprită în întreaga capitală a Egiptului.

Forţe blindate au fost deplasate dela Kasr El Nil pentru a ocupa centrul oraşului.

Ultimele ştiri arată că situaţia a devenit deosebit de gravă în urma actelor sălbatece de represiune săvârşite de forţele armate la ordinul guvernului.

După cum anunţă Agenţia Reuter, la Alexandria au loc lupte de stradă. numărul morţilor şi răniţilor depăşind 100. Agenţia France Presse arată că, Alexandria este în stare de război civil. Ambulanţele circulă în mare viteză culegând răniţi în timp ce luptele continuă.

In Piaţa Operei din Cairo o mulţime de mai multe mii de persoane a fost mitraliată de unităţi blindate ale armatei.

Agenţia France Presse transmite că la Alexandria a fost proclamată starea de asediu.

Patrulele au ordin să tragă asupra trecătorilor care nu se supun ordinului de evacuare a străzilor.

Arpacaşul
lăsat liber în comerţ

Se aduce la cunoştinţa populaţiei şi deţinătorilor de centre de articole raţionalizate că Ministerul Industriei şi Comerţului a lăsat arpacaşul liber în comerţ, aşa că nu se va mai cere bunuri pentru vânzarea arpacaşului.

Transportul
de var şi piatră

BUC. 7.— Direcţiunea Generală C. F. R. face cunoscut că transporturile de piatră de var, piatră sfărămată, granit, pietriş, etc. se vor putea face dacă odată cu scrisoarea de trăsură, cel care transporta cele de mai sus, vor prezenta şi autorizaţia de transport.

Felicitări din străinătate
pentru victoria electorală F. D. P.

BUCUREŞTI 7 (Agerpres). — Marea victorie electorală a Frontului Democraţiei Populare a fost primită cu deosebită satisfacţie, nu numai în ţară, ci şi peste hotare.

Astfel, românii din Franţa au trimis Consiliului Naţional al FDP. următoarea telegramă :

„Comitetul Naţional Român, grupând toate asociaţiile democratice române din Franţa, salută victoria în alegeri a celor ce făuresc viitorul ţării".

Deasemeni, d-l Gheorghiu-Dej, secretar general al Partidului Muncitoresc Român, a primit din partea Partidului Comunist Palestinean, următoarea telegramă de felicitare :

Felicitările noastre pentru marea victorie în alegeri a F. D. P. care asigură suveranitatea naţională, democratică şi progresul poporului român în noua Republică. Marea dumneavoastră victorie este o nouă lovitură dată imperialismului şi aţâţărilor la război, un stimulent pentru popoarele iubitoare de pace, care luptă pentru independenţa naţională, democraţie şi progres.

Colectarea lânei

BUC. 7.— (Agerpres) Pentru a se coordona întreaga activitate din sectorul colectării şi industrializării lânii, forurile superioare economice au admis ca mandatul de colectare a lânii să fie trecut asupra Oficiului Industrial al lânii.

In momentul în care acest mandat va trece efectiv asupra „Ofiului", încetează mandatul de colectare pe care îl are Incoopul

Acreditarea
trimisului României în Norvegia

BUC. 7 — (Agerpres) In ziua de 3 Aprilie crt. d. Barbu Solomon, trimis extraordinar şi ministru plenipotenţiar al RPR la Oslo, a prezentat scrisorile de acreditare.

Consiliul colegiului avocaţilor din Iaşi

Consiliul Colegiului avocaţilor din Iaşi funcţionează în componenţa următoare :

V. Negru, preşedinte; L. Bartfeld, W. Finkelştein, Em. Ionescu, Viorica Lăzărescu, E. Varniţki şi D. Viciu membrii.

In colegiu au fost înscrişi 122 avocaţi definitivi şi 30 stagiari.

Lista definitivă a admişilor s'a dat publicităţii astăzi la prânz.

Vom publica lista complectă în numărul de mâne al ziarului nostru.

Citiţi OPINIA

MAGAZINELE de STAT
vor avea secţii de en-gros

BUCUREŞTI 7. — Se anunţă că magazinele de stat vor înfiinţa secţiuni de en-gros pentru aprovizionarea micilor comercianţi. Unele secţiuni au şi început să funcţioneze. E vorba ca în acest sector activitatea să fie extinsă, mulţi mici negustori neputându-şi procura direct dela fabrică, — din cauza capitalului insuficient — toate cantităţile de mărfuri pentru aprovizionarea complectă.

Intensificarea traficului
cu auto-vehicule „Rata"

BUC. 7—(Agerpres) Marţi a luat sfârşit conferinţa pe ţară a directorilor regionali RATA, în cadrul căruia s'a stabilit noul program de lucru pe lunile Aprilie-Iunie şi s'au examinat tarifele şi parcul de autovehicole RATA.

Prin realizarea planului de lucru se va reuşi să se mărească parcul de vehicule actual în circulaţie cu încă 60 autobuze, 20 autocamioane, 5 remorci, reuşindu-se deasemeni să se execute reparaţii generale la 30 motoare şi auto-camioane.

Depoul C. F. R. din Iaşi
în fruntea producţiei

BUC. 7. — Din iniţiativa Uniunii Sindicatelor C. F. R., au avut loc întreceri între 18 depouri din întreaga ţară.

Prin efectuarea muncii voluntare, s'a făcut o economie de 3.250.000 lei, lucrându-se 1030 zile voluntar. După rezultatele obţinute de fiecare depou din ţară, s'a făcut o clasificare a acelor mai harnice depouri care au obţinut rezultatele cele mai bune. In primele locuri se află în ordine: Ciceu, Piteşti, Timişoara şi Iaşi.

Abonaţi-vă la OPINIA

Accesul publicului în magazine

Ministerul Muncii aduce la cunoştinţa generală că orarul 8—13,30 şi 16—19 prevăzut în Decizia Nr. 397 publicată în Monitorul Oficial din 5 Aprilie 1948 pentru magazine, trebuie înţeles şi aplicat în modul urmrtor: accesul pentru public în magazine este dela orele 8—13. La orele 13 toate magazinele din acea categorie se închid, salariaţii însă rămân la serviciu şi folosesc jumătatea de oră până la 13.30 pentru lucrări în interiorul magazinului.

Copii greci
adăpostiţi în Ungaria

BUDAPESTA 7 — In curând vor sosi în Ungaria 700 copii din Grecia, care vor fi adăpostiţi de guvernul maghiar.

—Dl. dr. Paul Dimitriu a demisionat, pe data de 1 Mart. din postul de medic consultant al Casei Asigurârilor Sociale din Iaşi.

Demisia a fost primită cu decizia Nr. 152267 | 1948.

ORA 12

S'a realizat acord
între marile puteri privitor la petrolul austriac

LONDRA 7 (Rador). — Şedinţa de Marţi a adjuncţilor care se ocupă de tratatul de pace cu Austria, a fost consacrată redactării provizorii a acordurilor referitoare la petrolul austriac asupra cărora participanţii la conferinţă s'au pus de acord.

Articolele referitoare la rafinării, repartiţia produselor petrolifere şi durata contractelor de extragere şi prospectare, au fost redactate fără să se întâmpine vre'o dificultate.

O axă Roma-Madrid
proectată de Statele-Unite cu concursul Vaticanului

ROMA 7.— (Rador) In legătură cu sosirea în Italia a emisarului special al d-lui Truman pe lângă Vatican, Myron Taylor; ziarul „Unita" scrie că acesta va rămâne la Roma până la alegerile din ziua de 18 Aprilie, în scopul de a da împreună cu Vaticanul şi agenţii americani din Italia, tot sprijinul posibil Blocului Creştin-Democrat.

Ziarul subliniază că intervenţia d-lui Truman în favoarea reacţiunii din viitoarele alegeri din Italia este strâns legată de noua înţelegere dintre americani şi Vatican, pentru formarea unui aşa zis „Bloc anti-comunist Italo-Spaniol". Ziarul arată că trimisul d-lui Truman a informat pe Papa Pius al XII, despre tratativele duse cu Franco cu privire la formarea axei Roma-Madrid.

Sămânţă de sfeclă
sosită din U.R.S.S.

BUCUREŞTI 7. (Agerpres) — Oficiul Industrial al Zahărului a primit, prin Vama Socola Iaşi, între 25 Martie şi 5 Aprilie, noui transporturi de sămânţă de sfeclă de zahăr din U. R. S. S. însumând 500 tone sămânţă.

Intreaga cantitate a şi fost îndrumată spre punctele de distribuire din ţară, pentru a putea ajunge la timp la locurile însămânţărilor.

CAMPANIA PENTRU REALIZARE A „FONDULUI CREAŢIEI" ARE CA OBIECTIV UNIC — PROGRESUL ARTEI ROMÂNEŞTI.

SPRIJINIŢI

„FONDUL CREAŢIEI"

Sindicatul Mixt de Artişti-Scriitori-Ziarişti Iaşi

AZI LA SIDOLI

O puternică prémieră franceză 1948

IDOLUL PRABUŞIT

cu PIERRE FRESNAY, MICHEL VITOLD

şi micii cântăreţi din filmul Colivia cu Priveghetori în frunte cu copilul minune PIERRE

Complectare : Jurnal de actualităţi

BIBLIOTECA UNIVERSITĂȚII IAȘI

ANUL 40 Nr. 474

ABONAMENTE

Lei 450 . . . . . 3 luni
„ 5.000 Intreprinderi, autorități pe un an

Atelierele tipografice
IAȘI, Str. ȘTEFAN CEL MARE 50-52

4 Pagini 5 Lei

OPINIA

ZIAR POPULAR COTIDIAN

Vineri 9 Aprilie 1948

Redacția și Administrația
IAȘI, STR. ȘTEFAN cel MARE Nr. 52

TELEFOANE:
Redacția. . . Nr. 1209
Administrația . . „ 2042
Serv. de noapte. . „ 2088

Director C. R. GHIULEA

Insemnate prefaceri politice în temeiul noei Constituții

In săptămânile care urmează, vom asista la însemnate prefaceri politice interne,—prefaceri indicate și obligate de noua Constituție.

Indată după votarea Pactului fundamental, vor trebui satisfăcute cerințele Art. 40: alegerea Prezidiului și formarea guvernului.

*

Prezidiul e un corp parlamentar, alcătuit din 19 persoane: un președinte, doi vice-președinți, un secretar și 15 membri.

Acest corp poate fi considerat „micul parlament" cu atribuția de a exercita prerogativele Marei Adunări Naționale în intervalul dintre sesiuni.

Și într'adevăr, Prezidiul are dreptul constituțional de a emite decrete și de a interpreta prin decizii obligatorii legile votate de Marea Adunare (Art. 67).

Rezultă de aici că sesiunile Marei Adunări pot fi scurte, curmându-se cu vechiul sistem al discuțiilor lungi și inutile, care împiedicau opera pozitivă de guvernare.

Tot ce privește legiferarea și rezolvarea unor chestiuni publice, va fi în mod permanent îndeplinit de Prezidiu, fără întârzieri dăunătoare, — urmând ca Prezidiul să-și justifice activitatea în fața Marei Adunări.

*

Prin noua Constituție, Marea Adunare devenind organul suprem al puterii de Stat, (e normal ca guvernul actual să-și depue mandatul în fața Adunării, iar aceasta va avea latitudinea să-l reconfirme sau să-l reconstitue.

Credem însă că vom avea o schimbare structurală a cabinetului, conform alineatului 4 din Art. 40 care prevede că Adunarea: stabilește numărul, atribuțiile și denumirile Ministerelor, putând desființa și contopi pe cele existente.

Iar Art. 70 prevede că pe lângă primul-ministru, guvernul poate avea unul sau mai mulți vice-președinți.

E foarte probabil,—pentrucă este și necesar — să se facă altă împărțire departamentală, spre a corespunde noilor cerințe sociale și organizări economice.

Prin alegerea Prezidiului definitiv și prin reconstituirea guvernului, Republica românească va avea organele supreme de legiferare și execuție, care vor cârmui zi la zi destinele Statului, spre refacere, propășire, pace și independență națională.

Va fi o cârmuire exercitată de organele ieșite din voința populară, și deci o cârmuire a poporului însuși.

R.

Au sosit la Iași 116 vagoane cu grâu din U.R.S.S.

In vederea campaniei însămânțărilor care a început la 1 April în județul nostru, până acum au sosit în vederea însămânțărilor 116 vagoane grâu din U.R.S.S prin Galați.

Zilele trecute au mai sosit la Iași 92 vagoane de aceeași proveniență.

Primele transporturi au fost îndreptate spre plășile Sipote, Tg. Frumos, Podu-Iloaei. Bucium și Copou.

Consiliul Economic Județean din Iași

Va coordona și sistematiza un plan general de lucru în domeniul economic și social a tuturor instituțiilor publice locale

Consiliul Economic Județean Iași a trimis câte o adresă circulară instituțiilor publice din localitate, prin care se arată următoarele:

In conformitate cu Decizia Nr. 174 | 1948 a Comisiei Ministeriale de Redresare Economică și Stabilizare Monetară, Consiliul Economic Județean va avea sarcina să coordoneze activitatea în domeniul economic și financiar în toate ramurile.

Pentru ridicarea nivelului economic și social al Județului și organizarea metodică a activității Consiliului Economic, urmează să se întocmească un plan general de lucru în care în afara lucrărilor tehnice îmbugetate, se va pune accentul pe mobilizarea mijloacelor locale între care cea mai însemnată este munca voluntară.

Lucrările tehnice îmbugetate se vor trece în planul de lucru numai dacă permit folosirea muncii voluntare în locul muncii necalificate plătite, realizând prin aceasta economii cari vor face posibile alte lucrări de interes obștesc.

Pentru întocmirea unei evidențe a problemelor și realităților economice locale, instituțiile din Iași (Primăria, Banca Națională, Camera Agricolă etc.) au fost invitate să întocmească un plan de lucru fiecărei instituții în parte (însoțit de devizele respective). Deasemeni se vor arăta posibilitățile de lucru, propuneri și sugestii. Toate aceastea se vor înainta secretariatului coordonator de pe lângă Oficiul Economic Județean până cel mai târziu Sâmbătă 10 Aprilie cor.

Lucrările vor fi studiate și supuse Consiliului spre a se găsi posibilitățile de realizare și de îmbunătățire a tuturor operațiunilor economice, financiare și sociale.

Savant sovietic într'un institut de cercetări științifice din Moscova.

Șantajul războiului

Postul de radio „Vocea Americii" dă mult de lucru amatorilor de svonuri fanteziste. Promisiunile agresive, cataclismele atomice, insinuările și qui-pro-quo-urile acestui post de radio au rostul de a provoca multă dezorientare în creerele celor neinițiați, însă au și rolul practic de a întreține această atmosferă generală menită să asigure pe toți oamenii de pe glob că încă nu s'a terminat perioada monstruoaselor carnagii. Cei ce întrețin atmosfera sunt plătiți destul de bine s'o facă și sunt plătiți de oameni care își au și ei planurile lor determinate de situația bizară în care se găsesc.

Iată de exemplu ce extragem din ziarul „Action" cu privire la industria avioanelor din Statele-Unite. Această industrie alcătuită din 14 uzine, în frunte cu *Curtiss-Wright* și *United-Aircraft* și-a ridicat potențialul lor de producție în timpul războiului într'o proporție fenomenală. In 1935 se contruiau în Statele-Unite 1615 avioane, în 1944 a ajuns să se elibereze din fabrică 96.000. Raportul din punctul de vedere al tirajului este de 500 la 1. Din punctul de vrdere al valorii, cifra de afaceri a industriei aeronautice din 1935 nu întrecea pe aceia a industriei gumei de mestecat, în 1944 cifra ei de afaceri depășea pe aceia a tuturor celorlalte ramuri de armament

LUCA MATEI

(*Continuare în pag. 2-a*)

In campania agricolă

Județul Iași la loc de cinste

Situația terenurilor virane. Plata lucrătorilor de vii. Mecanizarea campaniei agricole

Campania însămânțărilor se desfășoară tot mai activ în județul nostru.

Măsuri importante și imediate au fost luate pentru ca această campanie să se desfășoare în condiții cât mai bune.

Distribuiri de semințe

Din cantitatea de 2 vagoane de cânepă sosită recent la Iași se distribue cultivatorilor la prețul de 40 lei plus 5 lei taxe. In proect a fost stabilită colectarea a 5 vagoane de cânepă pentru jud. Iași.

Dintr'un fond inițial de 2.500.000 lei s'au cumpărat 1 vagon de in.

Din suma de 2 milioane stabilită pentru plante furajere s'au adus din județul Timiș 1 vagon dughie, 5.000 kg. borceag și 3.000 kg. lucernă. Din jud. Roman s'a adus 1.000 kg. lucernă. Aceste cantități vor fi împărțite la islazurile comunale.

Declararea terenurilor virane

In vederea bunei organizări a campaniei agricole la țară jandarmii vor controla transporturile, iar C.A.P.S.-ui nu va mai încărca lemne. *Terenurile virane a căror proprietari nu le-au declarat până la 1 April vor fi date pentru cultivare armatei, U.F.D.R. și sindicatelor.*

Muncitorii la vii

Pentru muncile din vii proprietarii sunt obligați să angajeze numai muncitori sindicalizați. In acest scop se va lua contact cu reprezentanții sindicali din comune.

Muncitorii vor fi plătiți pe zi cu 100 lei fără mâncare și 80 lei cu mâncare.

Mecanizarea campaniei agricole

După noul plan agricol stabilit de guvern campania agricolă va fi cât mai mult mecanizată. In acest scop activează și stațiile R.E.A.Z.I.M din județul nostru.

Tractoarele existente în județul nostru la fermele de stat sunt: la Târgul Frumos 10 tractoare, la Pd. Iloaei 12 tractoare, la Holceni 10 tractoare, la Cristești 15 tractoare, la Popricani 3 tractoare, la Budești 1 tractor și la Roșcani 4 tractoare. Aceste tractoare deservesc fermele R.E.A.Z.I.M. și au pe lângă ele ateliere de reparațiuni. Toate tractoarele au atelaje (pluguri) dintre care 15 sosite din U.R.S.S. cu câte 5 brazde.

St. P.

Pentru 1 Mai 1948

Ordine, curățenie și bună gospodărie în toate unitățile C. F. R.

Prima zi a muncii pe care o serbăm în *Republica populară română*, ziua de 1 Mai 1948, este așteptată cu nerăbdare de muncitorimea ceferistă.

Dl. Chivu Stoica, directorul g-ral al CFR-ului a dat o circulară cerând tuturor salariaților să se străduiască pentruca această zi a muncii să fie prăznuită cu tot fastul necesar.

Noi ceferiștii, spune dl. Chivu Stoica, consecvenți tradiției noastre de a sta mereu în fruntea marilor realizări și de data aceasta vom ști să aranjăm astfel, ca această zi să găsească CFR-ul în haine de sărbătoare. Pentru aceasta declarăm deschisă

Bătălia curățeniei, ordinei, esteticei și bunei gospodării

Intregul personal C.F.R a fost mobilizat pentruca această bătălie să fie neapărat câștigată până la 1 Mai 1948. In acest scop, toate clădirile CFR (stații, cantoane, pavilioane, etc.) vor fi spoite, reparate și vopsite.

In interiorul clădirilor, birouri, cantine, cămine, va fi făcută curățenie generală, se va spoi, zugrăvi, vopsi lemnăria, pardoselile, etc.

Munca necesară se va realiza făcându-se apel la spiritul de gospodărie și la munca voluntară a întregului personal CFR, fără a se cere credite speciale, ci numai folosindu-se într'o mică măsură creditele de întreținere acordate pentru a se putea plăti manopera și materialele necesare.

Curățenia din stații și de pe trasee

In afară de clădiri se vor executa lucrări pe teren, potrivit situației și posibilităților locale.

Astfel, se va pune ordine în materiale, adunându-se, trilndu-se și depozitându-se conform regulilor cele depozitate de-alungul liniilor sau în magazii, ateliere, depo-

(*Continuare în pag. 2-a*)

Condiții optime de viață pentru brigadierii din Lunca Prutului

Odată cu începerea lucrărilor pe șantierul național „Lunca Prutului", Comandantul șantierului a dat un ordin de zi în care se arată că începerea lucrului pe șantierele naționale coincide cu mobilizarea tineretului în munca voluntară pentru reconstrucția țării.

Ordinul de zi subliniază apoi sprijinul și grija deosebită a d-lui Miron Constantinescu, secretarul general al Comisiei Ministeriale de Redresare Economică, care a asigurat brigadierilor condiții optime de viață și muncă.

După ce se numără obiectivele muncii și efectivele brigăzilor, ordinul de zi se încheie cu următorul apel:

„Sub semnul întrecerilor între brigadierii noștri pentru realizarea sarcinilor, înainte pentru a face din șantierul nostru, fruntaș între toate".

Imperialismul american sugrumă cinematografia franceză

Planurile de expansiune economică și politică ale imperialismului american—concretizate în „planul Marshall"—nu urmăresc numai înăbușirea totală a producției industriale europene, nu numai înăbușirea libertăților cetățenești în țările cotropite. El urmăresc și sugurmarea culturii popoarelor. Pe lângă faptul că exportul de produse culturale (ziare, cărți, filme) aduce și ele câștiguri materiale serioase, mult mai importantă este pentru trusturile americane înrâurirea pe care o au aceste vehicule ale gândirii asupra marilor masse. Magnații Wall Street-ului și reprezentanții lor aflați la conducerea Statelor Unite știu prea bine că subjugarea economică a țărilor nu poate fi asigurată atâta timp cât popoarele mai au putința să-și exprime voința, ideile, opiniile prin ziare, cărți, filme, prin opere de artă în genere. De aceea ei încearcă cu tot dinadinsul să distrugă aceste mijloace de exprimare. Un exemplu semnificativ pentru metodele folosite în această luptă a imperialismului împotriva culturii popoarelor este sugurmarea tot mai vădită a cinematografului francez.

Incă de acum doi ani cercurile expansioniste americane—având făurit planul înjugării Franței în carul intereselor lor—s'au folosit de venirea la putere a lui Leon Blum pentru a încheia un acord—vestitul acord „Blum-Byrnes"—care limitează pur și simplu dreptul de reprezentare al filmelor franceze în sălile de cinema din Franța, la o cotă anumită foarte restrânsă. De atunci cinematografia franceză a pornit pe panta dezastrului economic, care s'a oglindit și într'o decadență ideologică și artistică tot mai evidentă. De unde în 1945 cinematografia franceză produsese o capodoperă de talia filmului „Luptătorii din umbră" („La Bataille du rail"), azi ea e redusă să creeze filme de duzină, deși pretențioase, ca „Copie conforme", „Non coupable" și altele.

In momentul actual criza cinematografiei franceze, datorită invaziei sugurmătoare a imperialismului american, a ajuns la apogeu. In primul trimestru al anului 1948 sunt în curs de realizare în Franța numai 9 filme, în timp ce în timpul primului trimestru al anului 1947 erau în lucru 27 de filme. In același timp au fost date vize ale cenzurei la 284 filme americane,—întreaga piață franceză absorbind în jurul a 300 filme pe an.

Datele acestea sunt grăitoare prin ele însile, reliefând cu toată vigoarea prăbușirea cinematografului francez pe panta vertiginoasă care duce la complecta dispariție.

Filmele americane, a căror indecentă reclamă asurzește poporul francez ca și întreg occidentul, poartă aproape toate marca unei ideologii profund dăunătoare, ideologia trusturilor, ideologia exploatării, a sclaviei în fața dola-

(*Continuare în pag. 2-a*)

Creionări

SUGESTII edilitare

Sub lumina soarelui de primăvară Iașul se primenește curățindu-și zidurile, casele, grădinele.

Un vizitator care ar veni astăzi după o lipsă de mai mulți ani în orașul nostru ar rămâne surprins de activitatea neobosită care animă Iașul atât de lent în acțiuni odinioară.

Betonierele care își rostogolesc burțile pline, concasoarele sfărâmă în colți de fier pietrele în mărimi potrivite, iar brațele se încoardă pe târnăcoape și lopeți.

Piața nouă din Piața Unirei prinde forme tot mai palpabile. Iașul își reface ruinele... Dar la grija autorităților municipale trebue să se adauge în mod obligatoriu contribuția cetățenilor. Astfel în multe locuri acolo unde autoritățile au creat locuri îngrijite, mici grădinițe, au fost aruncate murdării și gunoaie, lucru care ar trebui sancționat cu amenzi imediate. Pe lângă faptul că ne aflăm în primăvară, anotimpul înoirilor, congresul național al studenților din mijlocul lunii Aprilie va aduce numeroși vizitatori din țară și străinătate la Iași. De aceea ar trebui ca toți proprietarii de case să-și pună la punct fațadele caselor, văruindu-le sau dându-le îngrijirea necesară.

De asemeni ar trebui terminată dărâmarea caselor care amenință să se prăbușească putând provoca victime. Casa de peste drum de „Cartea Rusă" cu statuile sale amenințătoare este un exemplu concludent.

De asemeni refacerea grădinei Copou și a Parcului din fața Expoziției vor oferi cetățenilor locuri recreative.

Printr'o colaborare cât mai strânsă între cetățeni și autorități prin ridicarea conștiinței civice, Iașul va putea într'adevăr să aibă aspectul pe care îl merită.

IG.

„Fondul Creației"

Comitetul executiv al Uniunii Sindicatelor de Artiști, Scriitori și Ziariști din București a luat hotărârea în urma rezoluției Congresului Uniunii din Octombrie 1947, să inițieze campania pentru realizarea „Fondului Creației" având ca obiectiv unic progresul artei românești, pentru încurajarea, îndrumarea și valorificarea creației scriitorilor și artiștilor.

Țelurile creerei acestui fond sunt următoarele :

a) Să ușureze scriitorilor și artiștiior deplasarea în diferite centre industriale și agricole, pentru inspirație artistică.

b) Sprijinirea creatorilor de frumos prin valorificarea și editarea operelor lor.

c) Instituirea unor premii de creație ale U.S.A.S.Z.

d) Sprijinirea periodicilor de literatură și artă.

Creatorii noștri de artă, scriitorii, artiștii, compozitorii, plasticii, instrumentiștii, ziariștii s'au încadrat printre cei dintâi în marea operă de reconstrucție a țării noastre. Ei se alătură cu deplin atașament, la efortul constructiv al poporului muncitor, din care își caută motive de inspirație puternice și valabile, în așa fel încât operele lor să nu fie numai perfecte realizări de artă ci și un mijloc de educare a poporului.

Dar pentru ca producția creatorilor noștri de artă să fie cât mai masivă și valoroasă se impune să li se asigure condițiunile materiale necesare. Pentru aceasta oamenii din câmpul artei s'au mobilizat în jurul U.S.A.S.Z. contribuind fiecare cu munca lui conștient fiind de a participa la marea operă de educare a masselor largi.

Sindicatul Mixt de Artiști, Scriitori, Ziariști din Iași adresează pe această cale tuturor sindicatelor, tuturor prietenilor artei și literaturii și tuturor acelora ce le este drag progresul culturii românești, un călduros apel de a sprijini : „FONDUL CREAȚIEI".

Resp. organizatoric al Sind. Mixt A. S. Z.

Alexandrescu C. Ioan

Reorganizarea U. S. I. C.-ului

Constituirea Comitetului Județean Iași

Declarațiile d-lui ministru Gheorghiu-Dej asupra rolului micului comerț în economia țării, ca și prevederile asigurătoare ale Constituției Republicii Populare Române au avut darul să redea curajul la inițiativă și activitate micilor comercianți ieșeni care la un moment dat au apreciat că prin înființarea magazinelor cu puncte și a celor de stat rolul lor s'a terminat. Dacă este adevărat că stabilizarea monetară și în general legile restrictive ale speculei și sabotajului, a avut ca efect retragerea din comerț a multora dintre comercianți care în timpul inflației s'au dedat la speculă, nu este mai puțin adevărat că pe piața Iașului a rămas un număr de negustori cari doresc din tot sufletul să se încadreze în linia generală a economiei noastre democratice.

Ei sunt dispuși să îndeplinească cu corectitudine funcțiunea socială ce și-au asumat-o, se arată satisfăcuți de posibilitatea de a fi aprovizionați în mod legal, fără intermediul engro-ului sau al emisarilor clandestini ai acestora și să-și plătească impozitele în conformitate cu normele fixate în linia noilor concepții fiscale.

Ca rezultat al acestei recrudescențe în spiritul comercianților, U.S.I.C.-ul organizația de breaslă respectivă și-a reluat activitatea într'un tempo mai viu.

U.S.I.C.-ul a sesizat Ministerul Comerțului și Industrie asupra situației micului comerț din Iași solicitând aprovizionări și credite. Ca răspuns la această sesizare, Ministerul a delegat pe d. director general Nonu de la acest minister pentru o anchetă la fața locului.

In cursul lunei trecute d. director general Nonu a ascultat doleanțele comercianților ieșeni, a discutat aceste doleanțe cu reprezentanții respectivi și a dovedit multă solicitudine.

Ca rezultat al acestei convorbirii conducerea USIC-ului a convocat în cursul săptamânii trecute o serie de aduniri pe branșe la care au participat numeroși comercianți. Adunările au trimis reprezentanții lor în comitetul de direcție care s'a reorganizat după cum urmează : D. Iosif David Președinte, Petre Nicolau și Carol [illegible] mană vice-președinți, M. [illegible] cha Oscar-Secretar General, Marcovici Arnold Casier, Mauriciu Schwartz, membri ad-ții, și Comisia Financiară compusă din Emil Ițcovici, M. Valdman și Flarnel.

La ședința care a avut loc Luni 5 Aprilie s'a schițat un plan detaliat de activitate și s'au rezolvat lucrări curente.

Creșterea și educarea copiilor în mediul rural

— Activitatea Comitetului Național în regiunea Iașilor continuă. Noui centre de lapte

Este cunoscută acțiunea uriașă întreprinsă de guvern pentru asigurarea unui minimum de hrană copiilor lipsiți de mijloace dela orașe și sate.

Comitetul Național de Ocrotire al Copilului, Organ de coordonare și de execuție a principiului de mai sus a înființat numai în județul și orașul Iași, un mare număr de centre de lapte unde iau masa mii de copii.

In afară însă de aceste centre organizate de C.N.O.C. mai funcționează încă în județ, sub directa supraveghere a Ministerului Sănătății și cu concursul membrilor corpului didactic, numeroase bucătării de lapte, afiliate pe lângă cantinele școlare. centrele de întremare și preventoriile din oraș și județ. Totalul rațiilor ce se distribuie la aceste cantine se ridică la 3031, lunar.

Deasemeni, pe lângă cele 21 dispensare din județ se distribuie pulbere de lapte însumând un total de 2.000 rații.

Vitamine trimise de Minister

Acum după ieșirea din iarnă, când copiii duc o lipsă mai mare de alimente nutritive și mai ales a vitaminelor, în conformitate cu dispozițiile primite, Serviciul Sanitar al județului a hotarât înființarea de noi centre de lapte pentru încă 1000 copii.

Pe lângă rațiile de lapte, vor fi distribuite și importante cantități de vitamine A plus B și B plus C, stocuri de vitamine trimise în mod suficient de minister.

In orice caz, pentru a se asigura o bună creștere și dezvoltare a copiilor, cu mijloacele puse la dispoziție de Guvern, se intervine la timp, oricând și mai ales acolo unde este nevoie.

Z. S.

Cuvinte încrucișate

Mic și...

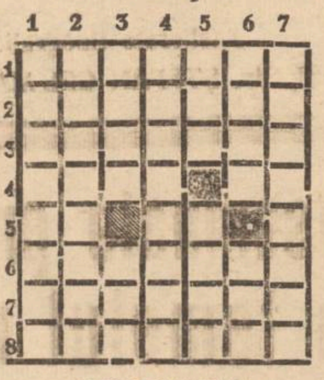

ORIZONTAL :

1. Gramofon cu aripi. 2. O patrulă binevoltoare. 3. Suflet candriu. 4. Undeva prin Asia — Pregătesc recolta. 5. Pe linia 2-a — Semi-taur ! 6. A folosi (simplu !) 7. Făcut una cu pământul. 8. Impunși cu acul !...

VERTICAL :

1. Rudă cu papa !... 2. Dus la Munte !... 3. Horn !—Mânia lui Jupiter. 4. Strâns-strâns-strâns! 5. Glumă filmată— Sună la coadă. 6. Se adună prietenii — Rămâne la fund. 7. Au lauri (sic !)

FLORIN GHEUCA

Deslegarea jocului din Nr. trecut

Căsătorie-etate-cal-lirismce-itu-țap-butnar-ca-ad-utilati-rotila-an-critic-reni-seci.

Deslegarea acestui joc în numărul de mâine.

Șantajul războiului

(Urmare din pag. I-a)

(cu 3 miliarde mai mult decât aceia a armelor marine care veneau imediat după).

Beneficiile de război ale industriei de avioane între 1940-1945 au fost de 585 milioane de dolari din care 209 au fost distribuite acționarilor.

De la 1945 această excepțională prosperitate s'a văzut oprită în mod brusc de sfârșitul războiului, mai mult : câștigurile au făcut loc pierderilor. In 1946 pierderea a fost de 80 milioane de dolari, în 1947 se stabilește între 60 și 75 milioane. La finele lui 1947 uzinele produceau 3.314 avioane în care erau cuprinse și acelea destinate exportului (vezi Grecia, Turcia, China lui Ciang-Kai-Chek) în valoare de 235 milioane de dolari. Transformarea atelierelor în producătoare de mașini de ras, electrice, biciclete, bărci și aparate menajere, a adus venituri neglijabile. Rezervele acumulate de societăți în timpul războiului se topesc într'un ritm accelerat.

Tragedia industriei avioanelor, este tragedia tuturor industriilor din Statele-Unite ridicate să alimenteze războiul. Ca să poată trăi aceste industrii, adică pentru ca tantiemarii și acționarii lor să nu se ruineze, pentru ca șomajul să nu izbucnească de la o zi la alta cu furie, pentru ca politica spoliatoare a stăpânilor de trusturi să continue este necesar ca toată omenirea să fie în stare de alarmă, să se pregătească de un nou război, să investească sume formidabile în înarmări, să-și schimbe utilajul asasin și mai ales să fie de acord că cele mai perfecte arme ucigașe le fac americanii și deci să cumpere numai dela ei. Acesta e fondul planului Marshal și acesta e rostul tuturor lătrăturilor de la radio și al provocărilor gen Triest, menite să producă sgomot teribil.

Dacă ne dăm seama de acest lucru, ne dăm seama că totuși aceste provocări nu au nici un viitor. Hitler a imunizat popoarele europene contra histeriei. El a epuizat toate formele de provocare și popoarele au învățat să distingă bluff-ul de amenințarea serioasă. Când Hitler a amenințat n'a făcut, când a făcut n'a mai amenințat : a mușcat pe la spate. Constatăm că imaginația celor de la Washington nu o întrece pe a lui Hitler. Ei sunt în faza amenințărilor pentru că altceva nu sunt în stare să facă.

Noi suntem siguri că oricâtă turbăciune le produce exemplul reconstrucției democrațiilor populare și URSS-ului ei nu vor putea să facă altceva decât să latre. Cel mult balele lor spurcate vor contamina câte un spirit slab și predispus la trădare și lașitate.

Insă massele largi care muncesc și produc, care sunt antrenate la cea mai măreață operă de pacificare a lumii prin muncă și conviețuire frățească nu se arată de loc dispuse să se lase provocate și șantajate. Război nu va fi și în nici un caz de la noi nu poate porni războiul.

Il vor porni ei ? Avem siguranța că nu, și această siguranță ne-o furnizează tot cifrele revistei citată mai sus. Pentru anul 1947 departamentul armatei al U. S. A. a comandat de la cele 14 uzine aeronautice mizerabila cantitate de 1500 de avioane. Dacă stăm și judecăm bine trebue să acceptăm că Hitler era mai inteligent în șantagiile lui. El cel puțin ținea secretă producția de război a Germaniei și cu atât mai mult furnitura statului.

MACULATURĂ

ziare vechi

de vânzare la magazinul

M. I. CLECNER

Str. Buicliu 3 (Piața Halei

Primele oficii poștale în comunele din jud. Iași

Pornind dela principiul care domnește în Republica Populară română de a se pune toate mijloacele menite să înbunătățească traiul la îndemâna populației, s'a hotărît înființarea de oficii postale în toate comunele din jud. Iași.

In felul acesta, populația este scutită de a mai parcurge kilometri pe zi pentru a expedia o corespondență.

In multe comune, din județul nostru, aceste oficii postale au și fost înființate. Cităm cazul comunelor Cotnari, Tg. Frumos, Podul-Iloaie, Vlădeni, etc.

In alte comune însă ca, Voinești, Baia, Prisăcani, Comarna, Mironeasa, Țiganași, autoritățile administrative locale nu au făcut nimic pentru a scuti țărănimea de pierderi inutile de vreme și de a aplica practic o măsură bună.

Socotim că autoritățile în drept, vor dispune îndreptarea răului acolo unde el există.

Comunitatea Evreilor Iași

In vederea distribuirii azimei, cetățenii evrei, capi de familie, vor prezenta la percepția comunității din Iași str. Anast. Panu 11, toate cartelele gospodăriei, buletinele biroului de populație, certificatul ultimului recensământ al Statului.

Se atrage atenția tuturor instituțiilor și sindicatelor că, în conformitate cu dispoziția expresă a Federației Uniunilor de Comunități din Republica Populară Română, nu se primesc nici un fel de liste colective.

Conferința d-lui prof. V. Harea despre: „MAXIM GORKI"

ținută la sediul Partidului Național Popular

In ziua de 6 Aprilie a. c. la sediul P. N. P. după o analiza a situației politice interne și externe, făcută de dl. prof. I. Stati, a urmat conferința d-lui prof. V. Harea despre : „Maxim Gorki".

Conferențiarul începe prin a face o scurtă biografie a scriitorului. Gorki este caldazitorul multor generații de scriitori, un dascăl care a deschis noi orizonturi literaturii ruse, Gorki devine în scurt timp, omul care stăpânește miuțile tineretului.

După revoluța din 1917, el are posibilitate să-și valorifice ideile asupra rolului social al literaturii și artei.

Gorki ne înfațișează în literatură viața sub toate aspectele ei și clasele sociale dela vagabond la burghez.

Tonul literaturii lui, e altul decât acela a lui Cehov, care ne prezintă o lume cenușie, mică, fără un ideal în viață bântuită de un pesimism adânc, și fără ieșire.

Gorki introduce proletariatul în literatură.

El face ca eroii lui să evadeze din viața reală, să intre în lumea legendelor și a basmelor.

Visarea devine după el, o supapă socială pentru a-i menține pe disperați, în lupta vieții.

Gorki ne prezintă și tipuri de protestatori, dar acești protestatori sunt oameni cu un anumit ideal în viață.

Gorki prețuește nespus de mult omul și acest cuvânt în semn de stimă, e scris cu literă mare. Stilul lui este armonios și muzical.

Toată literatura lui Gorki este străbătută de un suflu de bunătate și prețuire pentru om.

Eroii lui vor să învingă viața. El e inițiatorul realismului socialist a umanismului socialist.

După conferință, dl. Insp. școlar Oct. Teaciuc secretarul general al organizației dă instrucțiuni organizatorice și citește lista unui număr de 140 noi membri, admiși în organizație.

EVREI !

Ridicând din timp azima în condițiunile prescrise de Federația Uniunilor de Comunități Evreești, dovediți aderarea totală la autoritățile stabilite de Republica Populară Română.

La înscrierea la azimă se va prezenta numai capul de familie cu recensământul, cartelele pe Aprilie și actele copiilor minori.

Inainte de înscriere achitați contibuția direct la percepția Comunității din Str. An. Panu No. 11.

Ordine, curățenie și bună gospodărie

în toate unitățile C.F.R.

(Urmare din pag. I-a)

zite.

Terenurile din incinta stațiilor, depozitelor, atelierelor, magazi lor, șantierelor, precum și toate canalurile, scurgerile și rigolele vor fi curățate atât în stații ca și în lungul liniilor, reparându-se unde este necesar și asigurându-se pantele necesare de scurgere și buna funcționare.

Gropile vor fi astupate și băltoacele ce se formează după ploaie înlăturate. Gunoaiele vor fi curățate, strânse și arse. Pasagiile de nivel vor fi ținute în perfectă stare de curățenie și stropite înaintea trecerii trenurilor pentru a cruța materialul rulant de acțiunea vătămătoare a prafului.

Grădinile și locurile virane

Indicatorii din stații și de linie se vor îndrepta, iar grădinile existente vor fi revizuite și aranjate cât mai estetic. Se vor amenaja noui grădini și se vor planta pomi pe terenurile virane.

Unde se pot amenaja grădini se vor așeza vase cu flori suspendate sau jardiniere agățate de construcții.

In stații

Birourile și sălile de așteptare se vor ține în perfectă curățenie, cu pardoselile spălate, camerile aerisite și desinfectate, geamurile șterse și mobilierul aranjat estetic. Placatele cu mersul trenurilor, prețul biletelor sau orice alte afișe nu se vor lipi pe pereți sau geamuri, ci pe panouri special amenajate. Orice construcție baracă, magazie, clădire va purta scris cu litere mari destinația ce o are.

In acest fel construcțiile, gările și toate atenansele C.F.R. vor dobândi un aspect civilizat.

Imperialismul american sugrumă cinematografia franceză

(Urmare din pag. I-a)

rului. Toate aceste filme sunt fie melodrame, în cari marii patroni și slujitorii lor fideli sunt prezentați drept eroi și modele demne de urmat, în care muncitorii și oamenii progresiști au aspectul unor troglodiți, în care spiritul „liberei întreprinderi" domină și triumfă, — fie sângeroase istorii polițiste, în care bestialitatea, perversitatea, abundența de omoruri și violuri sunt înfățișate, justificate și analizate cu multă grijă de amănunte.

Prin toate aceste „comprimate" ideologice care sunt filmele americane, trusturile varsă veninul lor împotriva oamenilor muncii, împotriva oamenilor cinstiți inoculează microbul putreziciunii, descompunerii morbide, caracteristice societății capitaliste care își simte apropiatul sfârșit.

Invadând piața franceză cu asemenea realizări, imperialiștii americani urmăresc nu numai reducerea treptată la neant a producției de filme franceze, ci și scoborîrea nivelului calitativ al acesteia atâta cât mai este. Cum spune într'un articol Pierre Laroche, unul din scenariștii de seamă ai Franței ; „Cei mai grav lucru este că micul număr de filme franceze care se mai produc încă, va fi de o calitate cu totul inferioară.

In baza argumentării deschise că publicul francez s'a obișnuit cu filmul american de calitatea mediocră pe care-l consumă în cantitate crescândă, și pe baza unei curioase confuzii care face ca negustorii să pretindă că gustul lor este tocmai acela al publicului, — filmul francez va trebui să se țină la un nivel căruia calificativul „mediocru" se cuvine cu multă indulgență"

In fața înăbușirii cinematografului francez, cei mai mari regisori, artiști, scenariști, decoratori au luat o atitudine solidară, dârză. Acum câteva săptămâni regisori de talia lui Marcel L'Herbier, Claude Autant-Lara, Louis Daquin, artiști ca : Jean Marais, Madeleine Sologne, scenariști de valoarea lui Pierre Laroche, Jaques Prèvert, și mulți alți realizatori, artiști, tehnicieni, au semnat Manifestul Comitetului pentru apărarea cinematografului francez". Acest Manifest denunță condițiile mizere în care sunt obligați creatorii francezi să lucreze, din cauza subjugării economice și culturale a Franței de către imperialiștii americani.

In acelaș timp la Paris au avut loc mari manifestații ale artiștilor, scenariștilor, tehnicienilor din industria cinematografică, — manifestații îndreptate împotriva tiraniei dolarului, exercitată și prin mijlocirea „celei de a șaptea arte". Numeroase ziare au publicat declarațiile celor ce au luat atitudine hotărîtă pentru apărarea cinematografului francez, Marcel L'Herbier spune : Astăzi constrângerilor spiritului li se adaugă mai mult ca niciodată altele. Acestea din urmă omoară ! "

Claude Autant-Lara, creatorul marelui film „Le diable au corps" declară la rându-i; „Această stare de lucruri, dacă se menține, va face mai amăgitoare decât oricând orice discuție asupra patrimoniului cultural francez, asupra esteticei franceze a cinematografului sau a expresiei geniului propriu al Franței în arta filmului".

Toate manifestările pentru apărarea cinematografului francez au un larg ecou și în masele largi ale poporului francez. Numai la câteva zile dela tipărirea manifestului de care vorbeam mai sus, „Comitetul pentru apărarea cinematografului francez" primise patru mii scrisori și zece mii adeziuni, care exprimau adânca indignare în fața metodelor folosite de expansionismul imperialist american și de slujitorul său dela cârma Franței —guvernul Schuman.

In acelaș timp ele subliniau caracterul nociv și imoral al filmelor americane pe care francezii sunt obligați să le înghită în doze amețitoare. Astfel, soții Kerherve, învățători din Brest, spun în scrisoarea lor : „Ca educatori, noi ținem să vă semnalăm mai ales (și de aceeași părere sunt majoritatea colegilor noștri), că filmele întru totul dăunătoare copiilor sunt tocmai istoriile americane de bandiți cu mitraliere și cavalcade turbate. O singură dorință îi animă în orele ce vin: să facă ceeace au văzut în film"

In zadar imperialiștii de peste Ocean jubiliază crezând că au izbutit să pătrundă în conștiința europenilor, să orbească cu produsele lor „spirutuale", care înfățișează —într'o haină artistică de proastă calitate—idei și sentimente vătămătoare, menite să îmdobitocească oamenii și să ușureze subjugarea popoarelor. A reuși în mare măsură înăbușirea industriei cinematografice franceze, nu înseamnă a izbuti nici pe departe înăbușirea gustului și bunului simț al poporului francez, după cum nici înăbușirea gustului și bunului simț al oamenilor muncii din nici o țară din lume. Reacția acestora în fața produselor „spirituale" americane—este simplă și sănătoasă. Ei resping tot mai viguros otrava imperialistă, fie ea aflată într'un flacon poleit.

VICTOR BAROV

Abonați-vă la OPINIA

INFORMAŢIUNI

La Congresul Naţional Studenţesc

ce se va ţine la Iaşi între 17-15 Aprilie vor participa numeroşi delegaţi ai studenţilor din străinătate. Până acum şi-au anunţat sosirea delegaţii studenţimei maghiare Ferenk Pataki şi Katalin David.

Timbrul „Constituţia"

Pe data de 8 Aprilie a. c. Casa Centrală P. T. T. emite un număr de 3 milioane timbre „Constituţia"

Dimensiunea noilor timbre este de 16 | 42. cu valoarea de 1 leu, fiind cele de culoare roşie, de 2 lei, cele de culoare galbenă şi 12 lei, cele de culoare albastră.

Prima stampilă pentru această emisiune de timbre va funcţiona în ziua de 8 Aprilie, la Bucureşti I.

Instalarea unui înalt funcţionar C. F. R.

Zilele acestea a avut loc în sala de festivităţi dela Râpa Galbenă în prezenţa tuturor şefilor şi a subşefilor de unităţi CFR din Iaşi şi a salariaţilor, instalarea noului locţiitor al Directorului Regional CFR din Iaşi, d. Aram Moisi, transferat dela Regionala Brăila.

Au luat cuvântul d-nii: Ing. şef D. Antoci Director al Regionalei CFR Iaşi, care l-a recomandat pe noul locţiitor, d. Onofrei preşed. Sindicatului CFR Iaşi care în numele salariaţilor l-a asigurat pe d. Moisi de tot concursul şi devotamentul funcţionarilor. Dl. Seltzer, în numele P. M. R. Sectorul Gara şi d. Cărare din partea Salariaţilor.

Dl. A. Moisi, răspunzând, şi-a luat angajamentul de a munci cu râvnă pentru progresul şi bunul mers al gospodăriei CFR din Regionala Iaşi, în interesul prosperarii Republicii noaste Populare şi a tuturor oamenilor muncii.

Incadrare

Constantinescu a fost încadrat în cursul lunii Martie că profesor agregat la catedra de „Procedură Civilă" de la Fac. de Drept din Iaşi.

Asistenţi universitari

D-na dr. Ecaterina Triandaf, d-na dr. Georgeta Cernea şi dl. dr. D. Lăzărescu au fost confirmaţi ca asistenţi la catedra de Oftalmologie.

O lucrare a d-lui conf. univ. D. Ciurea

Senatul universitar a acordat suma de 10.000 lei d-lui conf. univ. D. Ciurea pentru tipărirea lucrării sale „Moldova sub domnia lui Mihail Sturza".

Un institut de civilizaţie antică

Un grup de profesori de la Fac. de Litere din Iaşi au înaintat rectoratului o propunere pentru înfiinţarea pe lângă această facultate a unui Institut de Civilizaţie Antică.

Dela C. F. R.

— Personalului C.F.R. care lucrează în locaturi închise viciate de gaze, sau cu substanţe toxice, dăunătoare sănătăţii, i se va acorda zilnic. pentru dezintoxicare, în timpul programului de lucru câte un litru de lapte. In această categorie intră: turnătorii, sudorii, fierarii, electricienii dela acumulatori, vopsitorii care lucrează cu Duco, operatorii gaze toxice, chimiştii, înichelarii, vulcanizatorii, cazangii, tipografi, etc.

— Conform hotărîrii Direcţiei Generale se anulează avantagiile de călătorie (permise de liberă circulaţie pe anul 1948) funcţionarilor detaşaţi la RATA precum şi membrilor lor de familie.

— Cu începere dela 1 Aprilie 1948 se anulează avantagiile de călătorie de asimilat CFR acordate salariaţilor Ministerului Comunicaţiilor. Dela data de mai sus salariaţii şi pensionarii Ministerului Comunicaţiilor beneficiază de aceleaşi drepturi şi reduceri pe C.F.R. care sunt acordate tuturor funcţionarilor şi pensionarilor publici.

— Deasemenea se anulează avantagiile de călătorie pe C.F.R. acordate Salariaţilor Wagon Lits.

— Dispoziţiunile privind călătoria repatriaţilor, prizonierilor şi foştilor deportaţi cetăţeni români se prelungesc în aceleaşi condiţii până la 30 Iunie 1948 inclusiv.

— Circulaţia melasei a fost lăsată liberă pe CFR, fără a se mai pretinde prezentarea autorizaţiei emisă de Serviciul de control judeţean.

— Deasemenea a fost lăsată liberă circulaţia pe CFR a păturilor fără a se mai pretinde autorizaţia Ministerului Apărării Naţionale.

— Pucioasa (sulful) poate fi transportat liber pe C.F.R, fără a se mai prezenta autorizaţia eliberată de Ministerul Industriei şi Comerţului.

D. I. Bădică la conducerea Inspectoratului Regional

In urma unei decizii a Direcţiei Generale a Poliţiei, d. Inspector de poliţie Ilie Bădică, a fost însărcinat cu congdcerea Inspectoratului Reiuonal de Poliţie Iaşi.

Examenul de poliţişti amânat

Inspectoratul Reg. de Poliţie Iaşi, aduce la cunoştinţă că examenul de agenţi de poliţie şi comisari ajutori, a fost amânat la o dată care va fi comunicată din timp.

Transferare

D-na Segal Iosupovici Sara farmacictă la Casa Asigurărilor Iaşi a fost transferată la Oficiul Comăneşti-Bacău.

Festivalul artistic dat de Organizaţia U. T. M. din Ad-ţia Financiară

In incinta Ad-ţiei Financiare Iaşi a avut loc un festival artistic dat de Organizaţia U. T. M-iştilor din această instituţie.

Programul a fost alcătuit din cântece, recitări, dansuri şi o scenetă originală, exprimând câteva momente din viaţa funcţionărească.

Regisată şi pusă în scenă de către d-nii Gh. Pavel şi Gh. Iacob dela Garda Financiară, acompaniată de muzica lui I. Corpaci, sceneta a fost interpretată cu destul talent de către un mănunchi de tineri, funcţionari şi funcţionare printre care s'au remarcat d-rele Virginia Iordache şi Valeria Trască şi d-nii Corpaci C. Todirel, Lică Măinescu, Stângaciu dela Garda Financiară şi Mihai Huţu dela Vamă.

S'au mai produs d-rele Loghian Teodora, Scobiola Zenovia, Elena Manoilă, şi loil Gheorghe, cu cântece şi recitări.

Federaţia Uniunilor de Comunităţi Evreeşti din R.P.R.
COMUNITATEA EVREILOR
IAŞI

In conformitate cu dispoziţiile primite şi a rezoluţiei conferinţei Comunităţilor pe ţară din 17 şi 18 Februarie 1948, Comunitatea Evreilor din Iaşi anunţă că începând de astăzi comisiuni delegate de către Comunitate vor vizita casă cu casă, pe toţi cetăţenii evrei din Municipiul Iaşi. rugându-i să completeze câte 2 fişe trimise de Federaţie în vederea unui recensământ special al populaţiei evreeşti din întreaga ţară.

Scopul acestui recensământ este stabilirea datelor cerute de forul suprem în vederea sarcinelor de cult, cultural, asistenţă şi restratificarea ce trebuiese duse la indeplinire spre binele întregei populaţii evreeşti în cadrul naţiunilor conlocuitoare.

Rugăm întreaga populaţie să primească cu bunăvoinţa comisiunile de recensământ, să răspundă la toate întrebările cu exactitate, cunoscând că orice declaraţie falşă este în detrimentul declarantului şi a întregei populaţii.

In vederea complectării fişelor, cetăţenii evrei sunt rugaţi să-şi procure din timp toate actele de stare civilă şi profesionale.

AZI LA TRIANON
O producţie franceză, un film unic, un film superb
Domnişoara secretară
CU: RENEE DARY şi GUILAUME DE SAX

AZI LA SIDOLI
O puternică prémieră franceză 1948
IDOLUL PRABUŞIT
cu PIERRE FRESNAY, MICHEL VITOLD
şi micii cântăreţi din filmul Colivia cu Priveghetori
în frunte cu copilul minune PIERRE
Complectare: Jurnal de actualităţi

Vânzători de ziare
Se angajează în condiţiuni avantajoase
Doritorii se vor adresa la Oficiul de Difuzare

Asociaţia O.R.T.
pentru îndrumarea evreilor spre profesiuni manuale
BALUL PRIMAVERII
organizat în folosul şcolilor de meserii O.R.T., va avea loc
Sâmbătă 10 Aprilie 1948
în sala CULTURA (Macaby)
Numeroase distracţii, muzică excelentă, bufet bine asortat

SINDICATUL MIXT — A. S. Z. IAŞI
în cadrul „Fondului Creaţiei" al Uniunii de Artişti, Scriitori Ziarişti, organizează la TEATRUL NAŢIONAL Sâmbătă 10 Aprilie a.c.
UN MARE BAL
Humor — Veselie — Antren — Numere de revistă muzicală — Canto — Dans — Recitări — Două jazz-uri — La bufet Ansamblul „Doina Moldovei" Bazar — Distracţii — Biletele se găsesc la Sind. Mixt - Palatul Traian - Camera 8 „Piaţa — — Unirii" şi la Agenţia Barasch — —
Pentru sindicalişti şi studenţi preţuri reduse

AZI LA PHOENIX
O DRAMĂ ZGUDUITOARE
FILMUL FEMEILOR
Căile destinului
cu RENE SAINT CYR şi JOSETTE DAY
DRAGOSTE — GELOZIE — PASIUNE
COMPLECTARE: JURNAL

ARLETTY şi ERICH von STROHEIM
în cea mai mare creaţie a lor
AFACEREA KORLICK
Un film pasionant! O acţiune dinamică!
AZI PREMIERA LA CAPITOL

Carnet poliţienesc

Explozia unei grenade ucide doi copii

O groaznică nenorocire a fost înregistrată în cursul zilei de eri în comuna Dobrovăţ.

Mergând pe câmp cu vitele la păscut, copiii Sandu V-le de 10 ani şi Cristache Grigore de 8 ani, au găsit într'un şanţ o grenadă neexplodată.

In timp ce încercau s'o demonteze, grenada a făcut explozie, prefăcând într'o massă informă de carne pe ambii copii.

La faţa locului au sosit imediat jandarmii şi după cercetările de rigoare, s'a aprobat înhumarea nefericiţilor copii.

Furt

A fost înaintat poliţiei pentru cercetări individul Ariton D-tru din str. Cimpoi 16, prins în flagrant delict de furt.

Acesta a fost surprins în casa locuitorului Sofronie Sandu din Cart. P. Bogdan 16, în timp ce încerca să sustragă nişte îmbrăcăminte.

Cazul se află în cercetarea brigăzii judiciare.

Abandon

D-na Mândreanu Elena din Iaşi, str. Uzinei 121 a reclamat poliţiei, pentru abandon conjugal, pe soţul său Victor Mândreanu, funcţiouar C.F.R. Susnumita arată că fiind plecată în Oltenia pentru două săptămâni, a găsit, locuinţa răvăşită, lucruri lipsa şi soţul ei dispărut. Cercetând prin vecini, d-na Mândreanu a aflat că între timp soţul ei îşi înaintase demisia din serviciu şi cu două zile înainte de venirea ei acasă, a împachetat o parte din lucruri, plecând spre Bucureşti.

Au fost întreprinse cercetări.

Arestarea unui hoţ

In urma unei reclamaţii făcute de către locuitorul Vasile Amarandei din com. Uricani, organele poliţieneşti din piaţa Halei au arestat pe cunoscutul pungaş de buzunare Apostolescu M. din Calea Călăţii 148.

Acesta a fost recunoscut de sătean, ca fiind unul dintr'un grup de trei indivizi ce i-au sustrăă înainte cu o zi, prin sistemul „grant" portmoneul cu suma de 9000 lei. Cazul se cercetează.

Capturarea unui hoţ de vite

Organele poliţiei locale, au reuşit să captureze pe unul din cei mai periculoşi hoţi de vite.

Este vorba despre individul Rotaru Ion, domiciliat în Iaşi str. Dochia 84. Acesta a fost prins în timp ce încerca să plaseze un car si o pereche de boi furaţi dela săteanul Asofiei Ion din com. Mogoşeşti-Iaşi.

Cercetat de organele circ. I poliţie, Rotaru a recunoscut că în decursul ultimului an a săvârşit peste 14 furturi de vite.

Cercetările sunt în curs, deoarece se pare că I. Rotaru n'ar fi străin de nişte furturi de vite, comise în cartierul Abatorului.

Adânc întristaţi, Maria soţie, Virginia fiică şi Aurel fiu, anunţă scurgerea unui an dela moartea mult iubitului lor

Ioan V. Loghin

soţ şi tată, decedat la 8 Aprilie 1947.

Fie-i ţărâna uşoară.

Primăria Municipiului Iaşi
ANUNŢ

Primăria Municipiului Iaşi anunţă pe toţi cetăţenii, cere au pomi fructiferi, că sunt obligaţi a-i stropi în cursul acestei luni, mai înainte de înflorire, cu soluţie sulfocalcică.

Serviciul Horticol (din grădina Copou) pune la dispoziţie aparatele şi soluţia, contra costului de 20 lei litru de soluţie.

Primar, A. PALUGA
Secretar General,
G. G. Săvescu

SE CAUTA
zilnic funcţionari şi funcţionare Deci atât Dvs. cât şi copii Dvs., pot învăţa în foarte scurt timp şi convenabil fie DACTILOGRAFIA (maşina de scris), fie STENOGRAFIA, CONTABILITATEA CORESPONDENŢA, LUCRARI DE BIROU sau LIMBI STRAINE, ca Engleza. Rusa, Franceza, Germana.

Se eliberează DIPLOMĂ.

Se scrie, se copiază şi se TRADUCE orice acte, coresdondenţă, literatură, etc. în şi din toate limbile.

Se multiplică CURSURI pentru d-nii STUDENŢI în ori câte exemplare la o maşină specială de multiplicat.

Inscrierea la orice oră din zi la: ŞCOALA DE STENODACTILOGRAFIE din strada MUZELOR Nr. 9 (vis-a-vis de Liceul Oltea Doamna).

Citiţi OPINIA

Lista avocaţilor definitivi şi a celor stagiari admişi

în Colegiul avocaţilor din Iaşi

Ieri s'a publicat lista avocaţilor definitivi şi a avocaţilor stagiari admişi în Colegiul avocaţilor Iaşi.

Au fost admişi următorii 122 de avocaţi definitivi:

Consiliul Colegiului: V. Negru, preşedinte, Leo Bartfeld. W. Finkelştein, Em. Ionescu, Viorica Lăzărescu, Em. Varnitchi şi Dim. Viciu membrii.

Apostol Amilcar, Andoniu Adrian, Abramovici Alfons, Altăr Aron, Avram Moritz, Alexa Petru, Andarache Petre, Beral Herş, Barbu Ioan, Băluş Martin, Bantaş Ioan, Bercovici Pineles, Bordea Ilarion, Bostan Constantin, Blumenfeld Alexandru, Budurcă Gheorghe, Carp Alexandru, Cahu Gheorghe, Ciobanu Dumitriu, Chiriţescu Gheorghe, Chirică Vasile, Constantinescu N. D., Colomei Romeo, Chiprian Constantin, Cohn Strulea, Collea Grigore, Creţeanu Gheorghe, Croitoru Ilie, Ceicovschi Emil.

Cristescu Ioan, Cristescu Gh. Chiper Gheorghe, Damian Gheorghe, Dimitriu Dimitrie, Dimitriu Constantin, Dimitrov Dumitru, Diamant Constantin, Dobriceanu Maria, Dubovăi Ghenric, Fântânaru Ioan, Florescu Vasile, Fundoianu Oscar, Georgescu Dumitru, Gheorghiu-Vieru C., Grimberg Elias, Grünspann Alfred, Handoca Dumitru Jurisconsult, Hanu Petrică, Haldevici Arsenie, Herovanu Alfons, Hurmuzachi Ioan, Ionescu Teodor Clementie, Ion Cezar, Ioanid Nicolae, Jacomi Romeo, Javorschi Emilia, Iliescu Dumitru, Jacotă Mihai, Kassian Adrian, Kaufmann Juda Lazăr Peisach, Lozner Millu, Manoliu Ioan.

Marcopol-Buzenschi Emilia, (Jurisc) Macri Aurel, Moscovici Marcu, Marcoci Gheorghe, Marcus Beno, Mihalcea Grigore, Mogoş Dumitru, Munteanu Aurel, Nuhamovi Iacob, Orenstein Iosub, Popovici Ioan (Jurisconsult), Păduraru Mikai, Pântea Nona, Pollack Marcu, Pollingher Alfred, Pompilian Gheorghe, Poplicker Samoil, Popovici Emil, Puiu Teodor, Rang Ioan, Rang I. Ionel, Rabinovici Israel, Raboveanu Ovid, Roban Vasile, Roban Gheorghe, Rodoş Nicolae, Sandu Nicolae, Sava Corneliu, Serion Mircea, Serafimi Ioan, Sion Constantin, Stanciu I. Nicolae, Stoianovici Gheorghe, Ştefănescu Nicolae, Ştefănescu Constantin, Şeinfeld Mathias, Steinfeld I. Leib, Şnirer Mendel, Şiraev Ioan, Şmilovici Marcu, Teodoru Gr. Grigore, Toma Sebastian, Tudose Laurenţiu, Ventonic Adrian, Veruzzi Mircea, Vecsler Ira Leib, Weintraub Herman, Weissbuch Ilie, Ungureanu Maria, Zacordoneţ Otilia, Zilberman Mendel, Costruş Teodor, Papanaga N.

Au mai fost admişi următorii 30 avocaţi stagiari

Andrei Petru, Bordeianu Emilia, Coman Ioan, Constantinescu I, D., Copelovici Ana, Dimitriu Pavel, Ficiuc Dimitrie, Jianu Constantin, Juster Emil, Lazzer Irma, Leibovici Izu, Mădârjac Ioan, Măgârdician Jirair, Mendel Rubin, Mihalcea Ştefan, Mihalcea Nicolae, Mocanu Mihai, Moses Aron, Păun Mircea, Răuţi Teodor, Sion Aurora, Sosner Calman, Şerban Radu, Strulovici Artur, Suvei Constantin, Thaler Haia, Trofin Constantin, Weissmann Paul, Zilberştein Iancu, Zvâncescu Vasile.

Funcţionari

dela Casa Asigurărilor Iaşi, mutaţi în interes de serviciu

Prin Decizia Nr. 156.337 din 31 Martie 1948, următorul personal al Casei Asigurărilor Iaşi, se mută în interes de serviciu, după cum urmează:

Bârţoiu Grigorie subşef birou la Casa Rădăuţi, Oficiul Suceava, Moraru Vasile subşef birou la Casa Asig. Roman, Anghel Constantin subşef birou la Of. Vaslui, Casa Roman, Grădinaru Gheorghe agent la Of. Vaslui, Casa Roman, Prutchi Laura, impegat la Casa Bacău, Sandovici Alexandru cusător dosare la Of. Comăneşti-Bacău, Sandovici Maria subşef birou la Of. Comăneşti (Bacău), Turcov Sofia femee de serviciu la Sanatorul T.B.C. Braşov.

ULTIMA ORA

Constituirea Marei Adunări Naţionale

Alegerea Biroului definitiv. -- Comisia pentru examinarea proectului de Constituţie

BUCUREŞTI 8. — In şedinţa de ieri dimineaţă, Marea Adunare Naţională a procedat la validarea mandatelor.

Consiliile de validare au dedepus rapoartele care arată că operaţiile electorale s'au făcut pretutindeni în perfectă regulă.

Adunarea validează pe toţi aleşii popoprului. Apoi, d. prof. Em. Teodorescu, preşedintele de vrâstă, declară constituită Marea Adunare Naţională.

Alegerea biroului definitiv

BUC. 8 — (Agerpres) Şedinţa de ieri după amiază a Marei Adunări Naţionale s'a deschis la orele 17,15, sub preşedenţia d-lui prof. Emanuel Teodorescu. Pe banca Inaltului Prezidiu erau prezenţi : Prof. C. Parhon, Mihail Sadoveanu, Ion Niculi şi Gh, Stere, iar pe banca ministerială : prof, Traian Săvulescu, Ion Pas, Octav Livezianu, prof. Const. Daicovici, Grigore Geamănu, dr. Ludovi Takats, Ion Popescu şi dr. Mihail Macovescu.

După propunerea d-lui Mihail Dragomirescu ca biroul provizoriu pentru conducerea lucrărilor Marei Adunări Naţionale să se compună dintr'un preşedinte, 3 vicepreşedinţi, 4 secretari şi 4 chestori, propunere care este aprobată prin aplauze unanime, ia cuvântul d-l deputat Anton Alexandrescu, care propune ca Preşedinte al Marei Adunări pe d-l Gh. Apostol. Marea Adunare aclamând în unanimitate propunerea făcută, d-l Gh. Apostol este proclamat Preşedinte al Marei Adunări Naţionale.

In continuare, d. Anton Alexandrescu propune pe domnii deputaţi Petre Constantinescu-Iaşi, Ion Şerban şi Ferdinand Cziko, ca vicepreşedinţi ; pe domnii deputaţi N. Ceauşescu, Al. Popescu, Vasile Hurduban şi Ştefan Costi, pentru funcţiunile de secretari.

Pentru posturile de chestori, propune pe d-nii deputaţi: Gh. Florescu, Pavel Kiss, Florea Titza şi Marin Sulică. Aceste propuneri au fost primite prin aclamaţii.

Dl. preşedinte Gh. Apostol mulţumeşte în numele Biroului Marei Adunări pentru încrederea acordată

Comisia de examinare a proectului de Constituţie

Dl. Petre Boilă, luând cuvântul, propune ca membri în comisiunea Marei Adunări Naţionale pentru examinarea Proiectului de Constituţie a R.P.R., pe următorii deputaţi: C. Agiu, Anton Alexandrescu, C. Balmuş, L. Banyai, Ioan Bran, A. Bunaciu, G. Călinescu, I. Kişinevschi, D. Colin, Petru Constantinescu—Iaşi, Constanţa Crăciun, Bela Csakany, Ferdinand Cziko, Mihail Dragomirescu, B. Feldman, N. Ganetz, Teohari Georgescu, Gh. Gheorghiu-Dej, Mihail Ghelmegeanu, Filip Ghetz, Elena Giurgea, Iordache Grama, Pavel Lala, Vasile Luca, Petre Lupu, Eduard Mirto, Mihail Moraru, Elena Nyilas, Ion Unţanu, Ana Pauker, C. Paraschivescu-Bătăceanu, M. Popper, Niculina Preda, Lotar Rădăceanu, Barbu Rădulescu.

Leonte Răutu, Maria Rosetti, Mihail Rozianu, Mihail Sadoveanu, Zaharia Stancu, Gh. C. Stere, Viliam Suder, Vasile Sârbu, Ludovic Takats, Ion Tăbârca, Iacob Teclu, Miloş Teodorov, Dumitru Tecutz, Ion Ţăranu, Gh. Vlădescu-Răcoasa, Ştefan Voitec, Ioan Vintilă şi prof. Alexandru Vlaiculescu.

Proectul de Constitutie prezintat Marei Adunări

BUC. 8. (Agerpres) — Preşedinţia Consiliului de Miniştri comunică :

Eri, 7 Aprilie 1948, Consiliul de Miniştri s'a întrunit la orele 19 sub preşedinţia d-lui prim-ministru dr. Petru Groza.

Dl. Preşedinte al Consiliului de Miniştri a pus în discuţie proectul de Constituţie al RPR. In urma deliberărilor avute Consiliul de Miniştri şi-a însuşit proectul de Constituţie prezentat de FDP în ultima lui redactare şi l-a autorizat pe d, Preşedinte al Consiliului de Miniştri să-l supună discuţiei Marei Adunări Naţionale, în şedinţa ce va avea loc azi Joi 8 Aprilie la orele 17.

NOI SUCCESE ale armatei democrate greceşti

ATENA 8. — Ofensiva unităţilor democrate împotriva trupelor monarho-fasciste se înteţeşte pe zi ce trece. In ziua de 5 Aprilie, unităţile democrate au sdrobit de monarho-fascişti, care au fost împrăştiate.

In 9 zile de lupte aprige au fost înregistraţi 900 de morţi şi răniţi în armata monarho - fascistă guvernamentală. Trupele de partizani au capturat o bogată pradă de război.

Astăzi se inaugurează

O nouă linie aeriană

zilnică între Bucureşti-Galaţi-Bacău şi Iaşi

BUC. 8.— Societatea „T.A.R.S." inaugurează Joi 8 April o nouă linie aeriană zilnică între Bucureşti-Galaţi-Bacău-Iaşi cu plecarea din capitală la ora 7.15.

Tarifele sunt următoarele : Bucureşti-Iaşi pentru călători 3090 lei; bagaje 28 lei kgr., marfă 23 lei kg.

Bucureşti-Galaţi pentru călători 1850 lei, bagaje 17 lei kgr., marfă 14 lei kgr.

Bucureşti-Bacău, călători 2380 lei, bagaje 22 lei kgr., marfă 17 lei kgr.

Galaţi-Bacău, călători 1526 lei, bagaje 14 lei, marfă 11 lei kgr.

Bacău-Iaşi călători 670 lei bagaje 18 lei kg. marfă 14 lei kg.

Galati-Iaşi, călători 1960 lei, bagaje 18 lei kg., marfă 14 lei kg.

Tariful de bagaje este socotit pentru cele peste 10 kgr.

Pe această linie se primesc mărfuri de toate felurile.

Se atrage atenţia întreprinderilor că se pot efectua transporturi de marfă cu avioane-cargo, făcându-se reduceri considerabile la cele dela o tonă în sus.

Tot cu această ocazie se deschide şi traficul poştal aerian pe această linie pentru toate categoriile de trimiteri poştale.

Femei, agenţi de circulaţie

La intersecţiile de străzi au apărut zilele acestea primele femei poliţist. Aceste îndeplinesc funcţia de agenţi de circulaţie.

Deocamdată femeile poliţist îşi fac datoria îmbrăcate civil, până ce le vor sosi noulle uniforme.

Suntem deasemeni informaţi că la viitoarele examene de poliţişti, candidează un număr de femei, aspirante la gradul de comisari.

Organizarea asistenţei şi ocrotirei copilului

BUC. 8. — Comisia interministerială pentru problemele sănătăţii, a cărei competenţă se extinde asupra tuturor departamentelor, cu concursul U.F.D.R., a început în toată ţara o recenzare a tuturor copiilor asistaţi şi ocrotiţi, fie în instituţii speciale, fie în familii.

Cu ocazia recensământului, recenzorii vor da îndrumări pe loc acolo unde vor găsi deficienţe mai mici, uşor de îndreptat, şi vor face propuneri de reorganizare acolo unde neajunsurile sunt mai mari.

Reorganizarea oraşelor

Principiile noei legi administrative

BUCUREŞTI 8 — Indată după votarea Constituţiei, Marea Adunare Naţională va avea să discute şi să voteze şi proectul noulii „legi administrative întocmit de Ministerul Afacerilor Interne.

Noua lege administrativă prevede instituţia consiliilor populare cu reprezentanţi aleşi din toate straturile muncitoreşti, din sânul cărora se va alege comitetul executiv ce va conduce unitatea administrativă.

Membrii consiliilor populare vor lucra în permanenţă pe teren prin consilii edilitare pe cartiere şi străzi, astfel ca întreaga situaţiune a oraşului cu necesităţile sale edilitare economice, higienice, culturale, să fie zi de zi cunoscute şi supuse discuţiei Consiliului executiv.

Planurile de reconstrucţie şi de înzestrare edilitară se vor întocmi pe o perioadă de cel puţin 4 ani urmând să se efectuieze pe măsura urgenţei, întâi lucrările edilitare şi apoi cele de ordin economic şi cultural.

Prin noua lege administrativă se reorganizează şi finanţele locale.

Pe viitor, bugetele comunale vor fi alimentate din exploatările economice, punându-se mai mult ccentul pe aceste venituri, decât pe acele rezultate din impozite şi taxe.

Se tinde astfel la o degrevare fiscală a cetăţenilor şi la fixarea unor bugete cu prevederi certe şi realizabile.

La Iaşi se vinde zahăr fără cartelă

O serie de băcănii din localitate au început de ieri să distribuie zahăr fără bon de cartelă, la preţ de 200 lei kgr.

Se dă numai câte un kilogram de persoană,

Ţărănimea din Turcia suferă de foame

ANKARA 8. — La conferinţa partidului republican turc, unii delegaţi au declarat că ţaranii n'au mijloace de trai şi că, dacă nu se vor lua măsuri imediate, vor fi nevoiţi să se hrănească cu.... iarbă.

Spre unitatea mondială a tineretului democrat

BUC: 8 — Intr'un interviev acordat unei agenţii, d-l Berte William secretar al Federaţiei Mondiale a Tineretului Democrat, a declarat între altele :

„Principalele eforturi ale noastre tind la realizarea unităţii tineretului democrat din întreaga lume. Un îndemn şi exemplu de organizare, îl dă tineretul din Bulgaria, România şi Italia«.

Sport

Metalo-Chimic-Buc. - Politechnica-UNSR. Iaşi 2-2 (0-1)

Politechnica UNSR—C.F.R. Cluj, în cadrul Cupei R. P. R.

Eri s'a disputat în localitate, matchul divizionar de foot-ball între Metalo-Chimic Bucureşti şi Politechnica U. N. S. R. Iaşi. După un joc, în care oaspeţii au arătat reale calităţi, rezultatul partidei a fost 2-2. Au marcat: Valvoiu (2) pentru studenţi ; Ene şi Ştefan pentru Metalo-Chimic.

Schreiner a jucat excepţional, salvând două goaluri gata făcute (din poarta rămasă goală, prin ieşirile inoportune ale lui Mihăilescu)— Luca (Metalo Chimic) a fost cel mai bun de pe teren. La sfârşitul partidei, Botescu, antrenorul bucureştenilor ne-a declarat următoarele :

„Il cunosc pe Valvoiu de pe vremea când juca la Prahova şi cred ca în postul de half sau fundaş ar corespunde cu mai mult folos". O părere de căre ar trebui să ţină seamă conducerea studenţilor.

In cadrul optimilor de finală pentru Cupa R.P.P. Politechnica U.N.S.R. va juca la Iaşi cu C.F.R. Cluji, Joi 22 Aprilie.

Secţia Universitară A.R.L.U.S.

Cercul Facultăţii de Litere şi Filosofie

Anunţă pentru azi după amiază la orele 5 o şezătoare literară în cadrul căruia vor refera : Studentul Cedric Măgirescu despre „Revoluţia din Octombrie în literatură universală", studenta Rădulescu Elena despre „Literatura sovietică în Franţa" şi studenta R. Perlman despre „Realismul în literatură".

Şezătoarea se va ţine în amfiteatrul Al. Phillippide.

Intrareă liberă

Citiţi OPINIA

CHESTURA POLIŢIEI MUNICIPIULUI IAŞI

— Biroul Administrativ —

aduce la cunoştinţă că, pe raza Municipiului Iaşi s'a găsit una servietă.

Păgubaşul se va prezenta la Chestura Poliţiei Municipiului Iaşi Bir. Ad-tiv. Camera Nr. 5, pentru identificare, după care i se va elibera servieta.

Bugetul Municipiului Iaşi în discuţia Comisiei Interimare

Aseară s'a întrunit la Primărie Comisia Interimară a Municipiului. A prezidat d. primar Anton Paluga.

Şeful serviciului financiar a prezentat Bugetul Comunii pe exerciţiul financiar 1948 | 1948. Bugetul a fost examinat de consilieri capitol cu capitol şi aprobat. La 14 Aprilie cor. el va fi prezentat Ministerului Afacerilor Interne, spre aprobare.

— Azi dimineaţă clasa II-a a Şcolii Normale de băeţi sub conducerea d-lui prof. Vrânceanu, dirigintele clasei a vizitat atelierele noastre tipografice.

Lucrătorii şi maeştrii au dat lămuririle necesare.

In cursul aceleaşi zile elevii vor mai vizita fabrica „Viscotext", un atelier mecanic şi monumentele istorice din oraş.

ORA 12

In ce constă „ajutorul" american

Material de război şi mijloace pentru adormirea conştiinţelor

BERLIN 8. (Rador) — Ziarul „Berliner Zeitung" scrie că în cadrul „ajutorului" prevăzut prin planul Marshall pentru Europa occidentală, nu se vor importa din America numai arme, muniţii şi alte mijloace de distrugere, dar şi filme dela „Hooliwood" în valoare de 200 milioane dolari.

In această cifră — scrie ziarul — intră şi filmele în valoare de 50 milioane dolari ce vor fi importate în Germania occidentală şi care urmează să distragă atenţia populaţiei, dela mizeria şi foamea pe care le suferă".

Ataşaţii militari turci au fost expulzaţi din Bulgaria

SOFIA 8. (Rador) — D-l Vasile Kolarov, vicepreşedintele Consiliului de Miniştri şi ministru de Externe al Bulgariei, a cerut minisirului Turciei la Sofia ca ataşatul militar al Turciei, colonelul Muniaral şi ajutorul său căpitanul Emin Atchar, să părăsească Bulgaria. Această măsură a fost luată deoarece aceşti reprezentanţi militari ai Turciei urmăreau o activitate îndreptată împotriva securităţii Republicei bulgare

După ce d. Istineli, ministru al Turciei la Sofia, a luat cunoştinţă de documentele privind acuzaţiile aduse împotriva ataşatului militar al Turciei şi a ajutorului său, aceştia au părăsit teritoriul Bulgariei.

Importanţa tratatului de alianţă sovieto-finlandez

HELSINKI 8.— (Rador) Presa finlandeză comentează pe larg semnarea tratatului de prietenie, cooperare şi asistenţă mutuală încheiat între Uniunea Sovietică şi Finlanda.

Ziarul „Vapra Sana" scrie că, cu toate încercările cercurilor reacţionare de a împiedica încheerea acestui tratat, prin semnarea lui s'a dus la bun sfârşit unul dintre actele cele mai importante ale poporului finlannez, pentru garantarea existenţei lui naţionale.

Ziarul „Tulkansan Saudmat", declară următoarele : „Negocierile dela Moscova au fost încununate cu deplin succes.

Tratatul încheiat are o însemnătate istorică pentru viitorul ţării şi poporului nostru. El garantează Finlandei, parea, independenţa şi o desvoltare sănătoasă.

Refacerea conductei de petrol Ploeşti-Giurgiu

BUCUREŞTI 8. (Agerpres) — La C. F. R. au început lucrările de revizuire a conductei de petrol ce leagă Centrul Petrolifer Ploeşti cu portul Giurgiu, pe o distanţă de 60 Km.

Aceste lucrări se fac prin muncă voluntară.

Intreţinerea drumurilor naţionale

BUCUREŞTI 8 (Agerpres) — La Minisserul Lucrărilor Publice va avea loc în zilele de 8, 9 şi 10 Aprilie o importantă conferinţă de colaborare a conducătorilor departamentului cu şefii de unităţi din Administraţia Centrală şi Exterioară a Direcţiei Generale a Drumurilor.

Scopul acestei conferinţe este de a se discuta problemele ce interesează întreţinerea drumurilor naţionale cu posibilităţile de care dispune actualmente ţara.

BIBLIOTECA UNIVERSITĂȚII IAȘI

ANUL 40 Nr. 475

ABONAMENTE

Lei 450 . . . . . 3 luni

„ 5.000 Intreprinderi, autorități pe un an

Atelierele tipografice
IAȘI, Str. ȘTEFAN CEL MARE 50-52

4 Pagini 5 Lei

OPINIA

ZIAR POPULAR COTIDIAN

Sâmbătă 10 Aprilie 1948

Redacția și Administrația
IAȘI, STR. ȘTEFAN cel MARE Nr. 52

TELEFOANE:
Redacția. . . Nr. 1209
Administrația . . . 2042
Serv. de noapte. . . 2088

Director C. R. GHIULEA

De ce muncă voluntară

Dacă două milioane de lucrători, țărani, femei, intelectuali, studenți și elevi dăruesc colectivității românești câte două ore de muncă voluntară pe zi lucrătoare evaluate la 10 lei ora, colectivitatea se îmbogățește cu lucrări și produse executate în valoare de 12 miliarde lei pe an, adică o sumă care egalează cu cele două capitole din budgetul nostru de cheltueli care primesc fonduri de investiții productive și speciale. In cadrul unui plan cincinal menit să *„lichideze înapoierea noastră economică și transformarea României într'o țară industrială agrară înaintată și asigurarea unui nivel de trai ridicat masselor muncitoare“*. (vezi raportul Gh. Gheorghiu-Dej la congresul P. M. R.) acest dar cu perseverență susținut, echivalează cu respectabila sumă de 60 miliarde lei sau aproximativ 400 milioane de dolari, o sumă care egalează aproape pe aceia pe care Statele-Unite au pus la dispoziția Turciei și Greciei ca împrumut ce urmează să se încadreze în planul de ajutorare Marshall.

Comparația se impune numai din punctul de vedere al importanței pe care o reprezintă această sumă. Desigur însă că milioanele de ore de muncă voluntară puse în slujba construcției și producției, căci sunt sortite să străpungă munți, să secе sute de mii de hectare de mlaștini, să construiască miile de km. de șosele, conducte de gaz metan, de căi ferate, să contribuie la transformarea apelor curgătoare în furnizoare de energie electrică, sunt infinit mai valoroase decât sutele de milioane de dolari transformați în tunuri, avioane și alte unelte ucigătoare pe care imperialiștii americani le pun la dispoziția monarho-fasciștilor greci și păturei oligarhice turcești.

Această din urmă comparație nu respectă nici pe departe așa după cum nu putem compara munca constructivă a strungarului, zidarului sau savantului, cu energia pe care o cheltuește nebunul care se izbește cu capul de pereți.

Participând cu munca voluntară la opera de propășire a țării, poporul românesc reușește să-și păstreze suveranitatea sa economică și deci națională și să-și valorifice singur capacitatea sa de a pro-

LUCA MATEI

(Continuare în pag. 2-a)

Problemele cari se vor desbate la Congresul Național Studențesc

Desemnarea reprezentanților studențimii ieșene: Hotărîrile luate la conferința ținută în amfiteatrul Facultății de Drept

Eri la orele 4 d. a. a avut loc în Amfiteatrul No. 1 al Facultății de Drept conferința delegaților aleși de facultățile Universității și Politehnicei ieșene în vederea alegerii comitetului Centrului Iași U. N. S. R. și desemnării reprezentanților studențimei ieșene la cel de al 3-lea congres Național studențesc.

Din partea corpului didactic au fost prezenți d-nii prof. Jean Livescu, decanul Facultății de Litere și Filosofie, dr. Dobrovici, Cârdei.

După intonarea Imnului Republicei, s'a trecut la

Constituirea prezidiumului conferinței

care a fost compus din studenții Rafiteanu Mircea din Comitetul Executiv al U. N. S. R-u'ui, Barchad B., Ionescu C-tin, Grecu Ilesei Elena, și Chiprian Paul.

S'a constituit apoi comisia de validare care avea ca președinte pe studentul Doici Ștefan și ca membrii pe studenții Traian Botez și Blum Marcel.

Cuvântul d-lui decan Jean Livescu

Ovaționat îndelung, d. prof. Jean Livescu își începe cuvântul prin a aduce conferinței salutul corpului didactic. D-sa schițează apoi aportul pe care îl pot aduce oamenii de știință în reconstrucția țării, importanța Congresului din acest punct de vedere și termină urând deplin succes studențimii.

In numele U.T.M-ului

a vorvit tânărul Frost, care aducând salutul tineretului muncitoresc, subliniază necesitatea unirii tineretului studios cu cel muncitoresc și sătesc în vederea reconstrucției țării, Vorbitorul urează succes conferinței și Congresului.

D-l. Doici Ștefan citește apoi raportul comisiei de validare. Au fost validați toți cei 144 studenți aleși pe Facultăți pentru meritele lor pe tărâm profesional și obștesc.

Se trece apoi la constituirea comisiei de candidatură compusă din studenții: Romoșanu M. (președinte), Wexler Leonard și Grigorescu Ioan (membrii).

Studentul Ionescu C-tin

face apoi un documentat expozeu asupra situației internaționale și interne, accentuând că acest congres este primul congres studențesc în R. P. R.

D-sa insistă în deosebi asupra necesității luării unei atitudini civice curajoase. „Studențimea mondială a fost antrenată în lupta între trecut și viitor. Pretutindeni studenții sunt alături de clasa muncitoare în primele rânduri ale luptei pentru democrație și pace“.

După ce arată eroismul de care dau dovadă studenții din colonii, din Grecia, din Ghina și Spania, vorbitorul subliniază că președintele studenților americani duce o luptă înverșunată pentruca taxele universitare să fie accesibile celor mulți. Vorbește

(Continuare în pag. 2-a)

Farmaciile de serviciu

O cetățeancă ni se plânge că având nevoe de un medicament salvator în timpul nopții de Miercuri 7 spre Joi 8 Aprilie a cutreerat toate farmaciile de serviciu. Din patru farmacii de serviciu, singura care a servit, a fost Farmacia „Tămăduirea“, desigur foarte departe de locuința celei ce a avut nevoe de medicament.

Suntem siguri că colegiul farmaciștilor va sesiza cazul și va cerceta

Stalingradul reconstruit

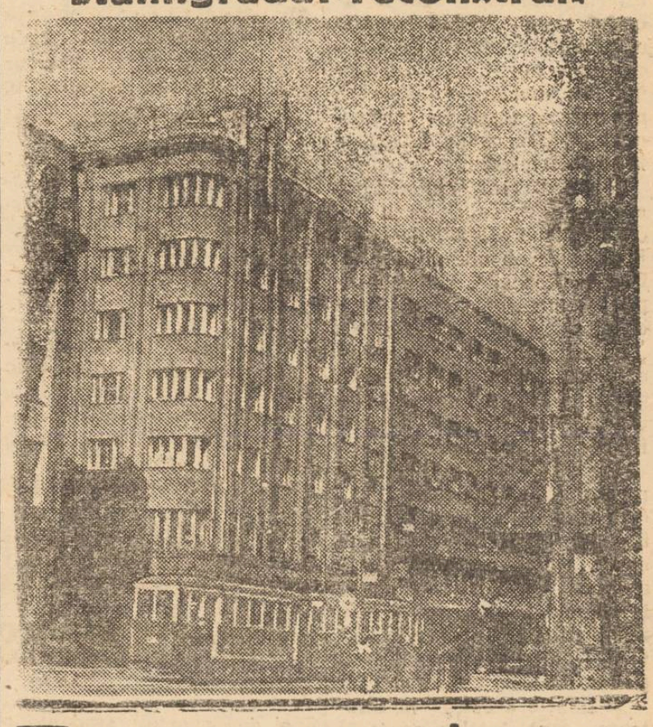

Pe marginea unui acord „occidental“

Am citit în ziare protestul adresat de Confederația Generală a Muncii din Italia împotriva acordului încheiat între guvernul francez și italian privind condițiile în care urmează să lucreze în Franța muncitorii italieni.

Ne-a impresionat în mod deosebit faptul că tratativele n'au fost duse între părțile interesate (guvernul francez și muncitorii italieni prin organul lor).

Guvernele țărilor respective au socotit că muncitorii italieni n'au acest drept și au acționat în consecință. Au acționat ca doi proprietari de sclavi, care au completa libertate, să decidă asupra soartei supușilor lor, pe care îi pot împrumuta, vinde etc.

Da, oamenii aceștia care au îndrăzneala să vorbească în numele libertății individuale, a respectului valorii umane, oamenii aceștia care se erijează în apostoli ai democrației de cea mai pură esență, au procedat ca niște barbari medievali, abuzând de puterea pe care cu greu și numai cu sprijinul financiar masiv al anglo-americanilor, și-o mențin încă. Faptul poate să-i mire pe naivii, care își mai faceau încă oarecari iluzii cu privire la ceeace, în general, se numește „democrație occidentală“.

Faptul n'are însă nimic surprinzător în sine. Infeudând politica și bogățiile țărilor respective trusturilor americane, guvernele francez și italian au nesocotit voința celor două popoare. Ei nu puteau„ consecvenți fiind cu dânșii să-și facă scrupule atunci când se punea problema doar pentru o categorie de muncitori.

Acei care au scos armata și poliția în stradă și au ordonat să se tragă în muncitorii ce manifestau pentru drepturile și libertățile lor, acei care au înarmat bande fasciste pentru a-și asigura o armată de rezervă îndreptată împotriva muncitorimii, nu puteau acționa decât în acest sens.

Mai ales că la mijloc sunt pe cât se pare și anumite interese inavuabile.

De Gasperi, de pildă, ar fi foarte fericit să se descotorosească acum, în preajma

ION LUCREȚIU

(Continuare în pag. 2-a)

Angajamente pentru 1 Mai

Se înfrumusețează Piața Gării prin munca voluntară a salariaților C.F.R.

Grupul școlilor profesionale a provocat la întrecere celelalte unități ceferiste locale. Schimbarea traseului liniei de tramvai în gară

Am relatat în numărul nostru de ieri angajamentele pe care și le-au luat ceferiștii din întreaga țară în vederea zilei de 1 Mai, prima zi a muncii sărbătorită în Republica populară română.

Inițiativa salariaților CFR din Iași

La Iași, salariații C.F.R. au luat inițiativa executării prin munca voluntară a unor lucrări de înfrumusețare a pieții din spatele Gării. In acest scop Sindicatul în unire cu direcția Regională a întocmit un plan de activitate. Planul prevede mai întâiu lărgirea pieții prin dărâmarea clădirii în roșu din dreapta (vis-á-vis de Sediul Direcției Regionale) unde erau instalate atelierele districtului 1 din Secția L 8. De asemenea se vor demonta o serie de bărăci din dreapta clădirii stației, spre a se mări numărul liniilor de garare.

Astfel lărgită, piața din spatele stației Iași va fi nivelată tot prin munca voluntară a ceferiștilor, în dreapta pe locul fostului sediu al districtului care se va dărâma se va amenaja un mic parc plantat cu pomi și straturi de flori și prevăzut cu bănci. Un asemenea parc va fi amenajat, simetric, și în stânga, pe locul deja îngrădit.

Modificarea traseului liniei de tramvai în gară

Grădina din centru, actualmente împrejmuită cu un gard mic de fer, va fi micșorată ca să permită modificarea traseului liniei de tramvai așa fel încât, în viitor tramvaiul să nu se oprească în fața vămii, ci să și continue drumul spre dreapta făcând un ocol și staționând în fața ieșirii principale a peronului. Linia va merge apoi înainte ocolind spre stânga până ajunge iarăși în strada Filimon Sârbu. In acest fel tramvaele vor întoarce în gară fără a mai mișca troleul, și fără ca manipulantul să treacă de pe o platformă pe alta.

Linia largă de cale ferată care trece prin spatele gării va fi demontată, pavajul va fi refăcut și se vor mai amenaja și două peluze cu flori.

Grupul școlilor profesionale a provocat la întrecere celelalte unități C.F.R.

Toate aceste lucrări vor fi executate până la 1 Mai crt. prin munca voluntară a ceferiștilor.

R. NAUMESCU

(Continuare în pag. 2-a)

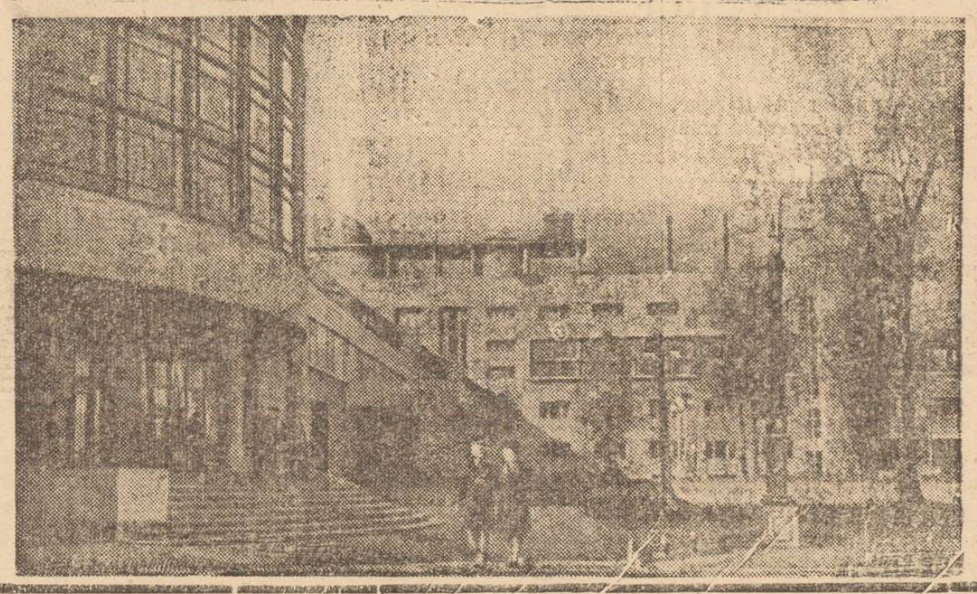

Creionări

ZARAFII din Templu

Evangheliștii povestesc cum Isus a izgonit pe zarafi și negustori din templul Ierusalimului, spunându-le:

— Scris este: casa mea, casă de rugăciune se va chema“, iar voi o faceți peșteră de talhari!

S'au așternut veacurile peste acele vremuri legendare, s'a întins creștinismul în lume și a luat ființă o fastuoasă „casă a lui Dumnezeu“ în cetatea Romei.

Casa aceasta zisă Vatican, e mai vestită ca orce altă casă divină și pretinde întâietatea, dirijând administrarea învățăturii lui Hristos asupra popoarelor.

Și iată că zarafii și negustorii, — după două milenii dela izgonirea din templu — și-au reinstalat tarabile în „casa lui Dumnezeu“ care se zice Vatican.

Și zarafii aceștia poartă nume răsunătoare, ca: Eduardo Cippico sau Giulio Giudetti, sunt Episcopi și demnitari ai Sfântului Scaun.

Inaltele fețe bisericești mânuiau banii Bisericii și banii personali, făcând plasamente cu dobândă mare, care se urca uneori până la 45 la sută. Plasamentele se făceau în lire italiene și... în dolari americani, de unde se trage concluzia că Vatic

R.

(Continuare în pag. 3-a)

Absolvente de frunte ale institutelor artistice din U. R. S. S.

Școlile și Institutele speciale de arte din Uniunea Sovietică sunt adevărate leagăne ale artelor. Printre ele sunt institute de literatură, de cinematografie, de pictură, sculptură, arhitectură, arte grafice. Deasemenea, pe lângă marile teatre există studiouri și școli speciale teatrale și coreografice.

Printre elevii acestor școli, mulți s'au dovedit a fi talente mari, care au devenit soli și reprezentanți de frunte ai artei sovietice. In numărul acestora sunt numeroase femei care și-au cucerit un renume mondial și care duc faima artei sovietice departe de granițele patriei. E de ajuns să citâm pe Lepeșincaia și Ulanova în arta coregrafică, Nina Emilonova în muzică, M. Bulatova în operă, Karpova și Serova în teatru, Stepanova în regia cinematografică, etc. ca să ne dăm seama de forțele considerabile de care dispune tânăra generație de artiste sovietice. Nivelul lor artistic și gradul de cultură pe care îl posedă este dovada superorității școlilor în care își fac pregătirea.

Elevii și elevele Institutului „Gorki“ din Moscova primesc aci pregătirea literară cea mai serioasă, Institutul „Gorki“ este unica instituție de acest fel. Cursurile lui pot fi frecventate numai de tineri care au făcut primii pași în literatură și s'au distins în această activitate creatoare. Pe lângă cursul obișnuit de filologie, istoria literaturii și alte discipline înrudite, Institutul are grijă să se ocupe de manifestările literare ale fiecărui student în parte. Indrumătorii acestui institut sunt aleși dintre cei mai buni poeți, prozatori, dramaturgi și critici literari, fiecare având sub supravegherea sa un grup de 3-4 studenți.

In momentul de față, cele mai de seamă dintre elevele acestui institut sunt studentele Drumina și Kojuhova, amândouă participante active la Războiul pentru Apărarea Patriei, autoare de versuri ce dovedesc un real talent. Poeta Margareta Alinger, una din cele mai populare și iubite scriitoare sovietice, este o fostă elevă a Institutului. Opera ei oglindește momente de mare tensiune din viața poporului sovietic. Astfel sunt poemul „Zoia“ și piesele în versuri: „Povestе adevărată“ și „Primul tunet“, închinate tinerilor partizani precum și culegeri de poezii lirice. In lirismul său fin, accentele personale se împletesc întotdeauna cu preocupările vaste ale poporului.

Printre numeroase școli superioare ale orașului Moscova există și o școală care este unică nu numai în U. R. S. S.“ ci în lumea întreagă: este Institutul Unional de Cinematografie, o instituție creată în anii regimului sovietic. Institutul are secții pentru regisori, scenariști, actori, operatori, decoratori și economiști. In afară de cursuf teoretic, fiecare student face în acelaș timp practica în studio, luând parte la crearea

(Continuare în pag. 2-a)

In loc de cronică cinematografică

Filmele trecutului

Este interesant de notat faptul că săptămâna aceasta rulează la Iaşi 4 filme care toate prezintă „cazuri" patologice, criminali, excroci, hoţi internaţionali sau eroi de acelaş gen. Simptomul este caracteristic mentalităţii occidentale burgheze, a influenţei unei literaturi decadente, morbide ca aceea pe care recent dl. Jdanov a înfierat-o în manifestul său.

Excrocul internaţional ca eroul din „Idolul prăbuşit" exemplul unei şcoli de copii, jefuitorul şi banditul din „Afacerea Korlick", bătrânul capitalist din „Domnişoara secretară" sau amnezicul din „Căile destinului" iată câţiva eroi prezentaţi de cinematografia europeană pe care acordul Blum-Byrnes a pus-o în stare de faliment.

Cinematografia nesănătoasă prezentată astăzi, ecou al decadentismului sau existenţialismului este de fapt o unealtă a claselor care încearcă să-şi păstreze dominaţia reflectând în artă, una din ultimile lor arme, ultimile sclipiri ale diversionismului reacţionar.

Şi filmele acestea nesănătoase sunt într'un contrast izbitor cu marea cinematografie a problemelor înalte nurale, a reconstrucţiei, şi a luptei pentru binele omenirei.

După ce ai vizionat un film de talia celui ca „Învăţătoarea din Şatrâi" sau „In numele vieţii„ filme în care omenescul este prezentat într'un plan profund realist filmele de genul celor de mai sus nu pot apărea decât ca nişte imagini funeste morbide şi lipsite de orice senz.

Cinematografia franceză influenţată de cea americană la dispoziţia trusturilor caută să deruteze masele populare de la drumul drept al biruinţelor populare şi dela marile lor probleme.

Din America, ţara în care se petrec câteva sute de crime pe oră, în care arta este reprezentată de pulpele goale ale fetelor sau vedetelor acoperite de blănuri, nici nu puteau veni altfel de influenţe decât acelea reflectate în filmele de săptămâna aceasta în care zădarnic actori merituoşi încearcă să găsească senzuri.

Filme ca cele de săptămâna aceasta rămân tot mai mult o imagine a trecutului.

IGNOTUS

FRAŢI EVREI

Vă aducem la cunoştinţă că în conformitate cu prescripţiunele noastre religioase, este cu desăvârşire interzis de a se fabrica în particular azimă sau a se aduce din alte localităţi, căci este declarată humelz,

Facem apel la conştiinţa voastră, rugându-vă să vă aprovizionaţi din timp cu azimă dela Comunitatea noastră şi vă urăm sărbători pline de bucurii şi sănătate.

Comunitatea Evreilor Iaşi
Sfatul Rabinic

PUNCTE

„Doina Moldovei"

sub conducerea d-lui D. Popovici a obţinut un succes excepţional la concertul de muzică populară din seara zilei de Miercuri 7 Aprilie în sala Teatrului Naţional.

Prezentarea spectacolului a fost făcută spiritual de către d-nii Radu Mircea Răţescu şi Florin Gheuca. Au dansat cu eleganţă d-nele Maria Tufănescu Iuliana Lascar, Nutzi Grunea şi Aurora Ardeleanu.

Teatrul Poporului

după o serie de spectacole organizate în fabricile şi întreprinderile din Iaşi va prezenta astă seară pe scena Teatrului Phöenix piesa americană „Rădăcini adânci".

Tânăra echipă a Teatrului Poporului va trece astfel un examen serios în faţa publicului ieşan. Având avantajul unui elan colectiv, şi carenţa unor serioase elemente mature spectacolul de astă seară oferă un legitim interes.

Michele Morgan

artista franceză apare în togă alături de Michele Simon în filmul „Fabiola".

Această „super producţie" istorică-misionară mai cuprinde în distribuţia sa pe Louis Salou şi Henry Vidal.

D. Guga

tenorul operei „Lakmé" are ocupaţii multiple. Pe lângă faptul că este inginer mai este şi arbitru de foot-ball.

Un mucalit i-a făcut în această direcţie o epigramă pe care o redăm mai jos:

Fluerând, arbitru e!
Pe teren conduce gala.
De va cânta însă'n „Lakmé"
Să nu... fluere şi sala.

„Gaiţele"

comedia lui Alexandru Kiriţescu va vedea lumina rampei Miercuri 14 Aprilie într'un spectacol dat în beneficiul Filialei „Crucea Roşie Română" Iaşi, şi în premieră Joi 15 Aprilie ora 8 seara. Direcţia de scenă o semnează dl. I. R. Matache.

Distribuţia întruneşte pe d-nele: Margareta Baciu, Măricara Davidoglu, Silvia Ionaşcu, Eliza Nicolau, Florica Foca, şi pe d-nii Gică Popovici şi I. Schimbinschi.

„Barbă Cot"

se va juca la Teatrul Naţional, Duminică 11 Aprilie ora 4 d. m., în urma cererii generale.

Inaugurarea operei

va avea loc irevocabil Sâmbătă 17 Aprilie ora 8 seara, sub patronajul şi în prezenţa d-lui Ion Pas Ministrul Artelor.

Se va cânta „Lakmé" operă de Leo Delibes.

La Teatrul Naţional

se repetă în momentul de faţă numai 2 piese!

Este destul de puţin pentru un oraş în care este nevoie de o premieră la 2 săptămâni.

Problemele cari se vor desbate la Congresul Naţional Studenţesc

(Continuare din pagina I-a)

apoi de aportul „studenţilor italieni şi francezi în lupta pentru pace.

In U.R.S.S. studenţimea e un factor progresist. Studenţii lucrează temeinic pentru înflorirea ţării lor dar se şi pregătesc temeinic pentru profesiunea aleasă. După ce arată activitatea studenţilor din ţările noilor democraţii, d-sa insistă asupra faptului că studenţimea unită din toată lumea a răspuns hotărît măsurei de a se închide universităţile greceşti şi că ea sprijină activ lupta popoarelor coloniale pentru eliberare.

Sarcinile studenţilor din R. P. R.

sunt să se pregătească temeinic pentru a deveni adevăraţi oameni de cultură şi să lucreze pentru reconstrucţia ţării.

Cum a ajutat U.N.S.R. studenţii

După ce face un raport al muncii culturale depuse de centrul Iaşi U.N.S.R. şi al aportului studenţesc pentru reconstrucţia oraşului (10.000 ore lucrate voluntar), d-sa insistă asupra sprijinului acordat de U.N.S.R. studenţimei ieşene (editarea cursurilor, cooperativa studenţească, organizarea primelor colective de studiu, desfacerea unui mare număr de rigle de calcul importate din U.R.S.S. la un preţ derizoriu).

Ce probleme se vor desbate la Congres

1) Unificarea Tineretului.

2) Ridicarea nivelului profesional.

3) Reconstrucţia.

Roadele unităţii tineretului se văd în deosebi în U.R.S.S. Ridicarea nivelului profesional trebue să se facă, în primul rând, prin combaterea acelei tradiţii nesănătoase a „chiulului" şi este în directă depedenţă de reforma învăţământului. Numai studentul pregătit poate aduce un aport serios la reconstrucţia şi înflorirea Republicei. In continuare, d-sa arată rolul brigăzilor de muncă pentru ridicarea standardului general de viaţă şi pentru îmbunătăţirea condiţiilor de studii.

Alegerea Comitetului Centrului U.N.S.R. Iaşi Delegaţii la Congres

Ia apoi cuvântul dl. Romoşanu, care citeşte procesul verbal al desbaterilor, după care se trece la alegerea comitetului Centrului U. N. S. R. Iaşi şi la desemnarea delegaţilor pentru Congres.

In ovaţiile sălii sunt aleşi ca reprezentanţi ai studenţimii ieşene la cel de al 3-lea Congres Naţional Studenţesc d-nii:

Albin Mauriciu, Barchid Bernard, Blum M., Baran. Dan, Bogdan C., Botez M., Bunea Sergiu, Chiprian Paul, Coca Oreste, Chicoş Eugen, Daniliuc Tanase, Dolci Ştefan, Ene Mauriciu, Grigorescu Ioan, Greculesei Elena, Mociurscki Cleopatra, Moisescu C-tin, Popescu Romeo, Pozdârgă Gh., Oprea Neculai, Solomon Benedict, Tanase Alexandru, Teodoru A., Todiraş Eugen, Tărtăcuţă Corneliu, Tacu Victor, Triandaf Ioan şi Wexler Leonard.

Din partea Comitetului Executiv U.N.S.R.

a luat apoi cuvântul dl Răţeanu Mircea, care după ce aduce salutul Conferinţei Centrului Iaşi, arată că legăturile dintre studenţi şi profesori trebuesc strânse şi că lupta pentru democraţie înseamnă luptă pentru cultură.

S'au trimis telegrame d-lor Gh. Vasilichi, ministrul Educaţiei Naţionale şi Comitetului Executiv U.N.S.R.

A urmat un scurt program artistic.

REP.

Pe marginea unui acord „occidental"

(Urmare din pag. I-a)

alegerilor parlamentare, de o serie de cetăţeni care l-ar putea deservi.

Bidault ar fi foarte mulţumit să se folosească de italienii prost plătiţi, pentru a-i determina pe muncitorii francezi să accepte salarii de mizerie.

Un lucru au omis cei doi contractanţi: că de soarta muncitorilor italieni, chiar când sunt şomeuri, muritori de foame, nu pot decide de cât muncitorii înşişi. Ei au neglijat înalta conştiinţă de clasă a muncitorimei italiene, care nu poate accepta rolul unei a „treia forţe" în rândul muncitorimei franceze.

Nu, muncitorii italieni sunt prea demni pentru a accepta să fie negociaţi ca nişte vite, prea conştienţi pentru a dezerta dela datoria lor civică, cu o conştiinţă de clasă care nu le permite să joace rolul ce li s'ar impune în Franţa.

D-nii Gasperi şi Bidault pot continua tratativele. Ei negociază zadarnic.

SPORT

Politechnica--Metalo-Chimic 2-2 (1-0)

Miercuri după umează, s'a disputat la Parcul sportiv „23 August", matchul divizionar între leaderul seriei II-a Metalo-Chimic şi Politechnica U.N.S.R. Iaşi, joc care s'a soldat cu un draw-22. D-lui Popescu Alună (Buc) i s'au aliniat următoarele formaţii:

Metalo Chimic Şt. Ionescu, Saita' Iliescu, Anghel, Marinescu, Nuţescu, Costel, Nicuşor, St Vasile, Luca, Ene.

Politechnica U. N. S. R. Mihăilescu, Deak, Hoissan, Schreiner, Popovici, Tudor, Bulacu, Vălvoi, Râşină, Talpă.

Au marcat: Vălvoi (2) pentru Politechnică; Ene şi St. Vasile pentru Metalo-Chimic.

ŞEDINŢA SPECIALA a districtului de arbitri în prezenţa d-lui T. Irimescu

Marţi după amează a avut loc o şedinţă specială a districtului local de arbitri în prezenţa d-lui Toni Irimescu, preşedintele C.C.A-ului şi vicepreşedintele F.R.F.A-ului. Sa ales noua comisie de arbitri. Preşedinte al Comisiei a rămas dl. ing. Truş.

Dl. Toni Irimescu a dat directive de felul cum trebuie să lucreze comisia de arbitri din Iaşi, iar dl. Truş a prezentat situaţia arbitrilor, activitatea lor precum şi lipsurile lor. Şedinţa s'a ridicat la orele 19.

Juniorii Macaby au învins pe cei ai C.F.R-ului, cu severul scor de 8-2 (4-0)

In deschiderea la matchul Metalo - Chimic - Politechnica UNSR, juniorii Macaby au învins juniorii CFR-ului cu severul scor de 8-2 (4-0). Au înscris: Căruntu (5), Dick, Aberman şi Peretz pentru Macaby şi Marinescu (2) pentru CFR. Echipa alb-albaştrilor a funcţionat ca un censornic, dând complectă satisfacţie.

In schimb juniori CFR-ului au fost lipsiţi de insistenţa în acţiuni. In plus, portarul feroviarilor a fost foarte slab.

Din echipa alb-albaştrilor am remarcat pe Căruntu, un viitor talent al soccerului ieşean şi Dick iar dela CFR pe Marinescu şi Creţea.

C. F. R.-Cluj-Politechnica U.N.S.R. Iaşi

In cadrul Cupei R.P.R.

In cadrul optimilor de finală ale Cupei Republicei Populare Române de foot-ball, Politechnica U.N.S.R. întâlneşte la Iaşi pe divizionara A., CFR Cluj. Intâlnirea se dispută Joi 22 Aprilie a. c.

Tractor-Politechnica 'la Braşov

Mâine seară se deplasează la Braşov, echipa Politechnica UNSR- care va întâlni în match oficial cu Tractor-Pronosticăm un match nul.

Clasamentul goal - getterilor ieşeni după jocul de Miercuri

Vălvoiu	20 goaluri
Nastea	10 „
Petrescu (CFR)	9 goaluri
Gologan	6 goaluri
Vechiu	5 „
Bârsan	3 „
Talpă	3 „
Râşină	3 „
Popovici	3 „
Schreiner	2 „
Dunea	1 goal
Savin	1 „
Deak	1 „

Duminică

C.F.R. Iaşi Textila Sft. Gheorghe

Duminică se dispută în localitate matchul de foot-ball între C.F.R. Iaşi şi Textila Sft. Gheorghe. In numărul de mâine, vom face o avant cronică detaliată.

Conferinţa pe ţară a regionalelor O. S. P.

Conferinţa pe ţară a regionalelor O.S.P. va avea loc în luna Mai a. c.

In atenţia Consiliului Sindical Judeţean Iaşi

Se pune în vedere Consiliilor Sindicale judeţene care încă nu au înaintat tabelele statistice, că vor trebui să le trimeată Secţiei Centrale de Educaţie Fizică şi Sport C. G. M. până în cel mai târziu la 20 Aprilie.

Cuvinte încrucişate

Diverse

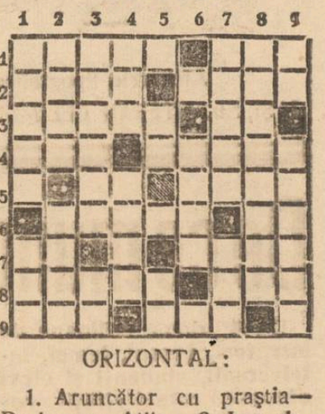

ORIZONTAL:

1. Aruncător cu praştia—Barbar cu Atila. 2. Las deoparte-ochi de drac. 3. Face mac!—Sunt contra. 4. Apare—Chenzină la Romani. 5. Articol—A fi n'anede. 6. Jos la cerere—Sub şea. 7. Are toartă—...că te tai. 8. Ţara lui Duca (cica!)—Pe patru picioare, sub două! 9. Amcarte mare—Leagă viaţa.

VERTICAL:

1. Stil pe templu—Eroi în versuri. 2. Te-am iubit odinioară—Urât ca dracul. 3. Plin de rele—Te lipeşte. 4. Ritor fără cap şi coadă—O monedă cu cântec. 5. La pântece—Nu-i a mea. 6. Atâta N'am!—Cum spui tu! 8. Pe care se poate clădi. 9. Interjecţe—Mare şi bătrân pictor italian.

FLORIN GHEUCA
— compeur —

Deslegarea din nr. trecut

Papagal—Amicală—Papugiu—Anam—Ar-Re-Ur-e—Utilizat—Dărămat—Atâţaţi.

Deslegarea acestui joc în numărul de mâine.

De ce muncă voluntară

— Urmare din pag. I-a —

gresa cu ajutorul milioanelor de ore de muncă voluntară. Noi producem ceia ce vrem noi, şi desigur că vrem numai ceia ce ne poate folosi nouă şi nu oamenilor de afaceri de la Paris, Londra sau New-York. Orele de muncă voluntare dăruite cu milioanele, ne prezervă de perspectiva încolonizării noastre şi în acelaşi timp creiază capitalul capabil să întreprindă în viitor orice fel de acţiune în folosul nostru propriu. Iată deci că munca voluntară, nu mai este un DAR, ci o INVESTIŢIE a noastră, o participare la mărele capital al construcţiei viitorului de belşug şi de pace către care tindem.

Fiecare oră de muncă voluntară adăugată la marele efort pe care-l depune massele de muncitori, ţărani şi intelectuali din ţara aceasta, va fi recuperată în viitor, de nenumărate ore de desfătare, şi va fi răsplătită de aceeaş satisfacţie morală pe care ne-o dă numai conştiinţa că am participat la marea luptă pentru realizarea binelui comun.

Angajamente pentru 1 Mai

(Urmare din pag. I-a)

riştilor. Elevii Grupului şcolilor profesionale, dinamizaţi prin energia şi convingerile adânci sădite de dl. director inginer dr. *V. Mageru*, au provocat la întrecere pentru efectuarea lucrărilor enunţate celelalte unităţi CFR din Iaşi. Elevii Grupului au depus de Duminică şi până astăzi peste 400 ore muncă voluntară. Ei au mutat toate atelierele, cu maşinile unelte, materiale, tuburi de oxigen, etc. ale districtului 1 din Secţia L 8 clădiri în localul districtului 8, situat în partea stângă a gării, în prelungirea clădirii fostei poşte, district care se mută la Bacău. Lucrările de demontare a instalaţiilor aferente şi pentru dărâmarea clădirii au şi început.

Pe teren

Iată-i la lucru, pe teren, pe elevii şcolii inferioare L. Ls. (şefi de echipă). Ei au venit sub conducerea d-lui Crihan Napoleon, care ordonează munca. Sculele, materialul lemnos, şi celelalte obiecte mai mici au fost scoase şi transportate. Acum, cu ajutorul unui mic cărucior, se pregătesc să transporte o maşină mai grea: un banzic pentru scânduri, care împins de zeci de mâini pline de forţă alunecă pe drugii cilindrici special plasaţi dedesupt.

— „Ne pare rău, — ne spune dl. Crihan că nu am început puţin mai înainte această treabă pentru ca piaţa să fie frumos amenajată la 17 Aprilie, când se adună studenţii la congres. Dar şi aşa îi dăm zor". Tinerii meseriaşi lucrează într'adevăr cu multă tragere de inimă. Toate materialele clădirei care urmează a fi dărâmate trebuesc recuperate, pentruca nimic să nu se piardă. Conform planului de muncă întocmit de dl. director *V. Mageru* fiecare şcoală profesională CFR din cele 5 în fiinţă, lucrează prin rotaţie pe acest şantier în câte o după amiază pe săptămână.

*

Alte lucrări de înfrumuseţare au fost prevăzute urmând a fi executate tot de către elevii şcolilor profesionale CFR în piaţeta de la Râpa Galbenă. Pentru aceasta s'a organizat un comitet de acţiune şi supraveghere compus din d-nii: s. şef serviciu Hmeliuc Sergiu, I. Dontov şi Fonea, salariaţi ai Serviciului Educaţiei profesionale CFR dela Râpa Galbenă. Amănunte asupra acestor din urmă lucrări vom da într'un număr viitor al ziarului.

DE VÂNZARE una perechetuţe pentru un copil de 1—1 jum. ani. Adresaţi la Administraţia Ziarului sub Cl.

Absolvente de frunte ale institutelor artistice din U.R.S.S.

(Urmare din pag. I-a)

unui nou film. Râadurile cineaştilor sovietici se complectează în fiecare an cu noui absolvenţi ai acestui institut. Intre ei sunt multe fete care îmbrăţişează cariera cinematografică. Tineretul artistic studios are mari posibilităţi de a-şi manifesta talentele încă înainte de a absolvi Institutul. Astfel, tânăra Galina Vodeanitcaia dela secţia de actori a interpretat în mod strălucit rolul Zoiei din filmul cu acelaş nume.

Şcoala de balet de pe lângă Teatrul Mare din Moscova este una din cele mai vechi şcoli artistice ruse, ea numărând aproape 175 ani de existenţă. La renumele ei mondial au contribuit maeştrele baletului clasic rus. In timpul Puterii Sovietice şcoala de coreografie a format maeştri ai baletului ca O'ga Lepesincaia şi Meserer, iar elevele promoţiilor din ultimii ani şi-au câştigat în scurt timp un renume bine meritat. Aşa sunt Raisa Strucikova şi Maia Plisetcaia. Şcoala păstrează cu sfinţenie tradiţiile şcoalei clasice ruse, al cărei principiu de bază este primatul dansului clasic şi naţional ca elemente hotărîtoare ale artei coreografice.

O reprezentantă strălucită a artelor naţionale ale republicilor sovietice este M. Bulatova, fostă elevă a Studioului Teatral de pe lângă Conservatorul din Moscova, pe care publicul bucureştean a avut prilejul s'o admire acum doi ani. Darurile ei vocale excepţionale i-au înlesnit drumul de la o şcoală muzicală modestă din provincie, la Conservatorul de Stat. Astfel, Bulatova a devenit eleva studioului naţional tătar de pe lângă Conservatorul din Moscova, ai cărui absolvenţi au format nucleul Teatrului Naţional Tătar de Operă din Kazan. Soarta tinerei artiste a fost de atunci indisolubil legată de soarta acestui teatru, care datorează multe din succesele sale acestei artiste strălucite, Bulatova interpretează cu aceeaş uşurinţă rolurile din repertoriul clasic rus şi universal, ca şi cele din repertoriul naţional tătar. Cele mai reuşite roluri interpretate de ea au fost: rolul bătrânei contese din „Dama de pica". Olga din „Evgheni Oneghin", rolurile titulare din „Carmen" şi „Madame Butterfly", precum şi roluri diferite din operele tătare: „Kacikân", „Icek". „Alidar".

Acestea sunt doar câteva nume dintre cele ce ilustrează vasta activitate a instutelor artistice care pregătesc noile cadre de artişti ai Uniunii Sovietice. După cum se vede, contribuţia feminină ocupă şi aici un loc de cinste.

Citiţi OPINIA

INFORMAŢIUNI

Un nou regulament de exploatare tehnică la C. F. R.

La C. F. R. instrucţiile de specialitate pentru exploatare erau elaborate după concepţii şi nevoi momentane, fără a exista principii unice şi permanente de bază pentru uniformizarea măsurilor, în special cele de siguranţă a circulaţiei.

In ultimul timp s'a propus, în urma studiilor întreprinse de specialişti şi s'a aprobat un nou regulament de exploatare tehnică şi noui instrucţii de semnalizare şi mişcare.

Acest nou regulament şi nouile instrucţii vor contribui la îmbunătăţirea exploatării, întărirea disciplinii, desvoltarea simţului individual de răspundere, şi lichidarea accidentelor. In vederea punerii în aplicare a acestor noui dispoziţiuni, Direcţia G-rală C.F.R. a luat măsuri pentru instruirea personalului.

Aceste înnoiri sunt privite de specialişti cu mult interes ele având după aprecierea acestora un caracter epocal în desvoltarea technicii exploatării C. F. R.

O echipă artistică a C.D.E.

Secţia de tineret a Comitetului Democratic Evreesc organizează o echipă artistică şi culturală.

Echipa va activa în cadrul ateneelor populare înfiinţate de C.D.E.

Deasemeni, în curând, într'un cadru festiv, va avea loc inaugurarea sediului din Iaşi a tineretului C.D.E.

Piesă jucată de o echipă a şcolii de laboranţi

In cursul după amezii de ieri, echipa şcolii de laboranţi a reprezentat la regimentul 24 Infanterie piesa „Spirocheta Pollida", scrisă de dr. V. Costea.

Piesa va fi jucată la toate organizaţiile muncitoreşti în cadrul acţiunii întreprinsă de Sindicatul Sanitar pe tărâmul medicinei profilactice şi preventive.

Şcolare

Ministerul Educaţiei Naţionale a trimis o adresă prin care mulţumeşte comitetului de fabrică C.F.R. Nicolina şi directorului şcoalei primare „11 băeţi", pentru felul cum au contribuit la înfrumuseţarea şcolii „11 băeţi".

— La colecta organizată de insp. şcolar judeţean s'a adunat o sumă frumoasă la care au contribuit şi protoeria judeţului Iaşi prin preoţii protoerei Sandu şi Todicescu.

Din această sumă s'au mai cumpărat 1.500 creioane şi 6.00 cărţi pentru şcolile de alfabetizare.

— Toţi directorii de şcoli primare, de grădini de copii şi de alfabetizare sunt convocaţi astăzi după amiază la orele 16 la şcoala Trei Ierarhi în vederea distribuirii rechizitelor cumpărate în urma colectei.

Dela C. F. R

In cuprinsul Regionalei CFR Iaşi au fost declarate vacante staţiile Dângeni şi Larion. Dl. Andrescu Ioan, controlor cassă la serviciul financiar CFR Iaşi a fost numit şef al staţiei Băceşti:

— Prin decizia Direcţiei Financiare, sustragerile şi pierderile de obiecte de inventar, degradările de orice fel aduse mobilajului, clădirilor etc.; sustragerile şi pierderile aduse materialelor de orice fel dovedite în sarcina personalului CFR se vor reţine din salariu socotindu-se la valoarea lor de înlocuire, reparare sau refacere.

— Pentru persoanele particulare care solicită în mod individual a beneficia de băile CFR se va percepe o taxă de 30 lei. Pentru grupuri trimise în acelaş scop de instituţii din afara CFR se vor percepe o taxă de 20 lei de persoană. Salariaţii CFR şi familiile lor se bucură de complecta gratuitate a acestor băi.

Falş în acte publice

In cursul zilei de eri a fost deferit parchetului trib. Iaşi, individul Palade N-lai originar din Galaţi str. Eliade Rădulescu 29, învinuit de fals în acte publice.

Acesta fiind înaintat Chesturei de poliţie pentru cercetări, s'au stabilit următoarele:

Numitul Palade N-lai procurându-şi cu ajutorul unor complici ce urmează să fie identificaţi, o dovadă a Marelui Stat Major, din care rezulta că a fost prizonier în U.R.S.S.. a obţinut dela diferite instituţii ajutoare în bani şi îmbrăcăminte. Apoi cu ajutorul aceleiaşi dovezi, a obţinut diferite acte la care nu avea dreptul. Toate acestea, Palade N-lai le-a recunoscut, relatând că cu ajutorul acestor acte false, intenţiona să ocupe un serviciu,

Noui mărfuri sosite din U. R. S. S.

Conform ultimelor acorduri economice încheiate cu U. R. S. S., zilnic sunt înregistrate la vama-Iaşi mari cantităţi de mărfuri ce intră în ţară prin punctul de frontieră Ungheni-Socola.

Astfel, în cursul zilei de eri au sosit: 62.000 kg. seminţe de bumbac şi 26.000 kg. seminţe de sfeclă zahăr. Aceste mărfuri sunt destinate societăţii Româno-Export.

Transferări de preoţi la Iaşi

Ministerul Cultelor a recunoscut transferarea preotului Vasile Lazăr dela parohia Bârnova la parohia Sf. Nicolae Socola-Iaşi, a revenit asupra deciziei prin care preotul Ion Boian confesor la Capela Spitalului Socola Iaşi şi detaşat la filiala Băluşeşti, parohia Itrineşti (Neamţ) a fost pus în disponibilitate.

— Se recunoaşte transferarea preotului Gheorghe Mihoci cu postul dela parohia Sf. Andrei ambele din oraşul Iaşi, şi transferarea preoţilor Gh. Agape dela postul său dela parohia Gorun (Jud. Iaşi) la parohia Sf. Teodor din oraşul Iaşi şi Simion Moşanu cu postul său dela parohia Valea Lungă Dancu în postul de paroh al parohiei Gorun (ambele în Jud. Iaşi.

Starea agricolă

BUC. 8.— (Agerpres) Ministerul Agriculturii comunică: Starea semănăturilor de toamnă se menţine în general bună iar semănăturile de primăvară în majoritatea lor sunt în curs de executare.

Semănăturile se fac în bune condiţiuni, totalul însămânţărilor de primăvară ridicându-se până acum la 806.612 ha.

TUŢA DAMSKER
AUREL NUSEM

roagă rudele, prietenii şi cunoscuţii să binevoiască a lua parte la cununia lor religioasă care se va oficia Duminică 11 Aprilie a. c. orele 16.30 în Sinagoga Cantarski din str. I. C. Brătianu.

Prezenţa ţine locul oricărei alte înştiinţări.

COMUNITATEA EVREILOR DIN IAŞI
Secţia Restratificării

Se aduce la cunoştinţa persoanelor de ambele sexe între 18-30 ani care doresc să se se încadreze în câmpul muncii manuale, să se prezinte la sediul Comitetului Democrat Evreesc din Iaşi str. Ştefan cel Mare No. 40, zilnic între orele 10-12 a. m. şi 3-5 d. a. pentru lămuriri.

Anchetele „Opiniei"

Acolo unde se pregătesc viitorii meseriaşi ceferişti

Printre ucenicii dela Nicolina. Cum decurge instrucţia elevilor

Puţini sunt aceia care ştiu că la Nicolina, în inima Atelierelor, există o şcoală de pregătire a viitorilor meşteri ceferişti. Dacă te îndreptî însă spre poarta din spre Socola, poţi vedea în dreapta o clădire semeaţă ce se înalţă dincolo de zidurile roşii care înconjoară cetatea de frunte a muncitorimii C.F.R. din Iaşi. Este şcoala de elevi-meseriaşi unde 192 de tineri absolvenţi a 7 clase primare sau ai gimnaziului sunt iniţiaţi sub controlul a 22 de profesori şi maiştri în tainele diverselor meşteşuguri de atelier. Elevii sunt recrutaţi dintre fii de muncitori şi de ţărani. Ei sunt nespus de mândri de cunoştinţele pe care le capătă în şcoală şi de progresul pe care-l fac în mânuirea sculelor şi a uneltelor.

Invăţământul

Invăţământul tinerilor ucenici este teoretic şi practic. Cursurile teoretice se ţin dimineaţa, între orele 7,30 şi 11,30, în clasele frumos ornate cu portretele conducătorilor Republicii şi ai fruntaşilor clasei muncitoare. Ziarele de perete cu articole scrise de elevi sunt aşezate la loc vizibil. Comitetele de clasă poartă de grija curăţeniei şi a bunei gospodării. Pe lângă materiile teoretice de specialitate ucenicii mai învaţă aici limba Română, Istoria, Economia politică, Geografia, Muzica, Instrucţia civică, limba rusă, muzica. Lecţiile sunt predate de profesori specialişti.

In atelierele şcoală

La orele 12 elevii iau masa, iar dela 13-15 sunt la practică. Invăţământul practic este şi el divizat: pentru anii I şi II se desfăşoară în atelierele-şcoală special amenajate pentru elevi în nişte vagoane din apropierea căminului, elevii din anii III şi IV îşi desăvârşesc cunoştinţele tehnice lucrând de-adreptul în atelierele propriu zise, sub supravegherea maiştrilor respectivi.

Crearea atelierelor-şcoală, speciale pentru instrucţia ucenicilor formează primul obiectiv al luptei dusă de specialişti în vederea organizării ştiinţifice a uceniciei. Invăţarea dela început a celor mai indicate metode de lucru, fără a cuprinde şi mişcări inutile care măresc efortul însemnând totodată o mare risipă de timp şi energie, iată unul din principiile raţionalizării muncii. Ceeace în atelier, pe lângă meşteri se învaţă în 5-6 ani, în atelierele-şcoală se învaţă numai într'o perioadă de 1-2 ani. In plus, în atelierul-şcoală, viitorii meseriaşi se deprind cu ritmul întrecerilor în muncă, cu simţul preciziunii şi al conştiinciozităţii profesionale.

Instrucţia este adaptată cerinţelor moderne

Din acest punct de vedere prin existenţa atelierelor de instrucţie ale elevilor, se poate spune că învăţământul practic al ucenicilor dela Nicolina corespunde cerinţelor moderne ale organizării uceniciei.

In aceste ateliere elevii îşi complectează cunoştinţele teoretice, dar mai ales dobândesc dexterităţi. Instrucţia este progresivă, pornind dela crearea automatismelor pentru mânuirea corectă a pilei, a ciocanului, a daltei şi a altor unelte, continuând cu execuţia unor figuri geometrice, apoi cu executarea după schiţă a unor piese uşoare; echere, compasuri, apoi broaşte, chei, etc.

Pe elevul *Cortez Haralambie* l-am găsit robotind la o broască care, îmi spune el cu mândrie, va fi dată spre folosinţă la poarta atelierelor. Un prichindel vioiu, elevul-ucenic Axinte mânueşte cu îndemânare ciocanul greu de 1 kg. cu care bate în nişte dinţi de metal prinşi în menghine.

Imi explică că-i o piesă a unei broaşte mai mici. Fiecare tânăr lucrează astfel, dispunând de uneltele şi menghina sa.

Un centru model pentru educarea ucenicilor

Elevii din anul I sunt acum pe cale de a pleca la Paltiniş (Jud. Ciuc) unde CFR-ul a organizat şi a pus în funcţiune un centru model pentru educarea ucenicilor, cu ateliere construite după toate percepţiile ştiinţifice, cu pavilioane pentru elevi şi profesori excepţionale cu cinematograf, bazin de înot, terenuri de sport, o bibliotecă de 6000 volume etc.

Aici vor fi strânşi deocamdată numai ucenicii din anul I dela toate şcolile de elevi meseriaşi CFR din ţară.

Educaţia extraşcolară

Activitatea dela cursuri şi din atelier este complectată cu o intensă activitate artistică şi sportivă. Elevii au format un cor sub conducerea d-lui prof. V. Popovici-Eşanu şi primesc lecţii de muzică instrumentală şi de fanfară. Sub conducerea pedagogului Grecu au organizat numeroase serbări artistice. Deasemenea au participat la opera de reconstrucţie în cadrul muncii voluntare.

R. N.

...Şi unele lipsuri

D'. Enache maestrul instructor îi priveşte cu dragoste de părinte pe ucenicii ai căror paşi îi îndrumează pe calea dragostei de muncă.

„Păcat că sunt singur — ne spune. Cu toată bunăvoinţa, nu-i pot supraveghea, nu-i pot îndruma în tot momentul pe fiecare, aşa cum ar trebui, căci în prezent sunt singurul instructor al elevilor". Intr'adevăr, cum să supravegheze un singur om două ateliere de elevi instalaţie în două vagoane (pentru anul I şi II) şi în acelaş timp să fie şi pe şantier, în diferitele secţii ale atelierelor unde sunt repartizaţi elevii din anii III şi IV. Totodată d. Enache trebue să le împartă probele de lucru, să le caute materiale.

MACULATURĂ
ziare vechi
de vânzare la magazinul
M. I. CLECNER
Str. Buicliu 3 (Piaţa Halei

Zarafii din Templu

(Urmare din pag. I-a)

canul posedă surplus de dolari, ceiace poate explica anumite lucruri...

Dealtfel Monseniorul Cippice nu era un bancher vulgar sgârcit, ci un om de lume, ştiind să adune banul şi să-l risipească boereşte. Monseniorul avea apartament luxos în oraş, maşini elegante la scară, şi se bucura de prietenia cântăreţelor şi artiştelor de teatru.

Intre diversele ocupaţii, mai mult sau mai puţin evanghelice, Monseniorii se îndeletnicesc şi cu politica, sprijinind mişcarea antipopulară a d-lui De Gasperi şi cheltuind dolari mulţi în scopul acesta. In definitiv, pentru osta primesc arginţii de la sursă. Iar dacă mai fac şi plasamente cu dobândă grasă, este ca să rămâe şi ceva profit „Casei Sacre" şi mai cu seamă Monseniorilor joviali.

Dar monseniorii nu s'au încadrat în politica reacţionară numai din obligaţie faţă de furnizorii de dolari. Ei lucrează şi din convingere proprie. Convingerea că un regim democratic popular n'ar îngădui zărăfie în biserică, n'ar tolera camăta, lenevia şi desfrâul. Iar Monseniorii n'ar fi dispuşi să se acomodeze cu asemenea viaţă lipsită de „farmec"...

Insă în ciuda străduinţelor dolarului, s'ar putea întâmpla însă se producă un accident politic care ar avea ca urmare o nouă izgonire a zarafilor din Templu. Iar Monseniorii joviali ai Vaticanuiui s'ar vedea siliţi să se retragă în pustnicie.

Cu adâncă durere rudele şi prietenii: Alisa Gheorghiu soţie, profesor Traian Gheorghiu fiu, profesoară Henriette Gheorghiu noră, Sofia Gheorghiu fiică, Viorica Hodan nepoată, Leon Hodan nepot, precum şi familiile înrudite: Tisescu, Dumitrache, Dimitriu, Moţoc, Drăgănescu, Lisievici, Triandaf, Preotu, Loghin, Moruzan şi Mayer anunţă încetarea din viaţă a scumpului lor

Neculai V. Gheorghiu

Pensionar, fost ajutor de primar al Municipiului Iaşi.

In vârstă de 85 ani

Inmormântarea va avea loc la cimitirul ——— Sâmbătă 10 Aprilie, la orele 15.

Adânc îndureraţi: avocat Oswald Racovitză cu Elena, frate şi cumnată, Eugenia şi Olga Racovitză, surori, Eugen Ianculescu-Racovitză cu Ana şi Armand, Dr. Constantin Racovitză-Jalova cu Tilda şi Gabi, Coralia O. Racovitză, nepoţi şi nepoate, precum şi familiile: Maior C. Virlănescu, Colonel N. Virlănescu Buc., Colonel V. Racovitză Buc., Ing. N. Marino, avocat I. Berza, avocat Romulus Ciugulescu, Elena Leon, Aglaia M. Racovitză şi Petrică Racovitză: anunţă cu durere celor ce l-au cunoscut, încetarea din viaţă a scumpului lor

Neculai Gh. Racovitză

Licenţiat în drept, pensionar, fost Profesor şi Subdirector la Liceul Internat, Profesor la Conservatorul din Iaşi şi Inspector comercial, decedat, după o grea suferinţă, în etate de 72 ani.

Ceremonia funebră va avea loc în ziua de Sâmbătă 10 Aprilie a. c., orele 15 la Cimitirul „Eternitatea".

Corpul defunctului se află depus la Biserica Sf. Spiridon de unde va porni cortegiul, la data şi ora anunţată.

AZI LA TRIANON
O producţie franceză, un film unic, un film superb
Domnişoara secretară
CU: RENEE DARY şi GUILAUME DE SAX

AZI LA SIDOLI
O puternică prémieră franceză 1948
IDOLUL PRABUŞIT
cu PIERRE FRESNAY, MICHEL VITOLD
şi micii cântăreţi din filmul Colivia cu Priveghetori
în frunte cu copilul minune PIERRE
Complectare: Jurnal de actualităţi

Asociaţia O.R.T.
pentru îndrumarea evreilor spre profesiuni manuale
BALUL PRIMAVERII
organizat în folosul şcolilor de meserii O.R.T., va avea loc
Sâmbătă 10 Aprilie 1948
în sala CULTURA (Macaby)
Numeroase distracţii, muzică excelentă, bufet bine asortat

AZI LA PHOENIX
O DRAMĂ ZGUDUITOARE
FILMUL FEMEILOR
Căile destinului
CU RENE SANT CYR şi JOSETTE DAY
DRAGOSTE — GELOZIE — PASIUNE
COMPLECTARE: JURNAL

SINDICATUL MIXT — A. S. Z. IAŞI
în cadrul „Fondului Creaţiei" al Uniunii de Artişti, Scriitori Ziarişti, organizează la TEATRUL NAŢIONAL Sâmbătă 10 Aprilie a.c.
UN MARE BAL
Humor — Veselie — Antren — Numere de revistă muzicală — Canto — Dans — Recitări — Două jazz-uri — La bufet Ansamblul „Doina Moldovei" Bazar — Distracţii — Biletele se găsesc la Sind. Mixt - Palatul Traian - Camera 8 „Piaţa — — Unirii" şi la Agenţia Barasch — —
Pentru sindicalişti şi studenţi preţuri reduse

ARLETTY şi ERICH von STROHEIM
în cea mai mare creaţie a lor
AFACEREA KORLICK
Un film pasionant! O acţiune dinamică!
AZI PREMIERA LA CAPITOL

Federaţia Uniunilor de Comunităţi Evreeşti din R.P.R.

COMUNITATEA EVREILOR
IAŞI

In conformitate cu dispoziţiile primite şi a rezoluţiei conferinţei Comunităţilor pe ţară din 17 şi 18 Februarie 1948, Comunitatea Evreilor din Iaşi anunţă că începând de astăzi comisiuni delegate de către Comunitate vor vizita casă cu casă, pe toţi cetăţenii evrei din Municipiul Iaşi. rugându-i să completeze câte 2 fişe trimise de Federaţie în vederea unui recensământ special al populaţiei evreeşti din întreaga ţară.

Scopul acestui recensământ este stabilirea datelor cerute de forul suprem în vederea sarcinelor de cult, cultural, asistenţă şi restratificarea ce trebuiesc duse la îndeplinire spre binele întregei populaţii evreeşti în cadrul naţiunilor conlocuitoare.

Rugăm întreaga populaţie să primească cu bunăvoinţa comisiunile de recensământ, să răspundă la toate întrebările cu exactitate, cunoscând că orice declaraţie falşă este în detrimentul declarantului şi a întregei populaţii.

Citiţi OPINIA

ULTIMA ORA

Proectul de Constituţie
supus dezbaterilor Marei Adunări Naţionale

BUCUREŞTI 9 — In şedinţa de eri a Marei Adunări Naţionale, d. dr. Petru Groza preşedintele Consiliului de Miniştri, a depus proectul de Constituţie întocmit de Consiliul naţional F. D. P. şi însuşit de către guvern.

Dl. dr. Groza a rostit o însufleţită cuvântare, arătând că acest proect a izvorît din realităţile noastre româneşti şi este încununarea cuceririlor democratice de până astăzi. Noua Constituţie este expresia luptei pentru democraţie a poporului nostru, în frunte cu muncitorimea aliată cu ţărănimea şi intelectualitatea progresistă.

Discuţia la proectul de Constituţie începe astăzi.

Itinerarul curselor de avioane TARS
pe ruta Iaşi-Bacău-Galaţi-Bucureşti şi retour
Cursele încep Luni 12 Aprilie 1948

Am anunţat în numărul de ieri al ziarului nostru că Societatea „TARS" repune în funcţie cursele de călători pe traseul Bucureşti-Galaţi-Bacău-Iaşi şi retur.

Informându-ne la agenţia locală, am obţinut următoarele amănunte.

Cursele de avioane pe această linie încep Luni 12 Aprilie cu următorul itinerar: Plecarea din Bucureşti 7.15 dimineaţa; sosirea în Galaţi la 8.10; sosirea în Bacău 9.05; sosirea la Iaşi 10.05.

Plecarea din Iaşi ora 10,35 dimineaţa (la Bacău nu se mai face escală), sosirea la Galaţi la ora 11,30 şi sosirea în Bucureşti la ora 12,45,

Preţurile publicate ieri nefiind toate exacte, le arătăm astăzi în mod precis; Bucureşti-Iaşi lei 3 090 (dus şi întors 5565). Iaşi Galaţi 1960 lei (dus şi întors 3530). Bacău-Iaşi lei 870.

Avioanele Soc. TARS au legături directe imediate cu toate târgurile internaţionale de mostre din străinătate.

Simplificarea contabilităţii fiscale pentru meseriaşi

BUC. 19. — In dorinţa de a veni cu o uşurare pentru meseriaşi, s'a prevăzut prin noua legislaţie fiscală, la art. 18 că registrul de intrare-eşire prevăzut de art. 52 din legea pentru aşezarea contribuţiunilor directe asupra veniturilor ţine loc şi de registru special de cifra afaceri.

Vor conduce registrul de intrare-ieşire în locul registrului special de cifra afaceri meseriaşii care îndeplinesc cumulativ următoarele condiţiuni:

Patronul atelierului să posede carte de meşter şi să conducă singur atelierul.

Să nu aibă sau să folosească o energie mai mare de 10 HP.;

Să nu întrebuinţeze mai mult de 10 salariaţi. In acest număr se socotesc şi ucenicii a căror calitate se dovedeşte cu contracte de ucenicie, precum şi membrii de familie folosiţi în atelier.

Să nu dea de lucru în afara atelierului.

Să nu desfacă produsele în afara atelierului, prin magazine de desfacere, voiajuri comerciali şi depozite de consignaţie.

Inregistrarea operaţiunilor în registru de intrare-eşire, se va face până cel mai târziu în seara zilei următoare conform prevederilor art. 18 alin. 2 din lege.

Toţi ceilalţi meseriaşi care nu îndeplinesc condiţiunile de mai sus, sunt obligaţi să ţină registrul special de cifra afaceri în condiţiunile prescrise de lege.

Comitetul Democrat Evreesc

Tineretul C. D. E., secţiunea artistică aduce la cunoştinţa tineretului evreesc că s'a format o echipă artistică de dansuri, coruri şi recitări. Elementele talentate care doresc să facă parte şi să se perfecţioneze în cadrul echipei artistice a tineretului C.D.E. sunt rugate să se înscrie la sediul C.D.E. din Iaşi str. Ştefan cel Mare la secretariat unde vor primi lămuririle necesare.

Baze militare engleze în Egipt
Mari concentrări de trupe la Canalul de Suez

CAIRO 9 (Rador) — In legătură cu noile baze militare britanice construite pe teritoriul Egiptean, în apropierea graniţei palestiniene, nu departe de Canalul de Suez, ziarul „Al Ahram" scrie:

«Construirea unor tabere militare pe teritoriul egiptean, lângă RATA şi în apropiere de Suez, constituie o violare directă a tratatului anglo-egiptean din 1936».

Se anunţă că în zona Canalului, sunt concentrate efective considerabile aduse din India. In Port Said, se pot observa mulţi soldaţi şi ofiţeri britanici. Aceiaşi situaţie se observă şi în alte oraşe din zona Canalului.

Englezii folosesc la paza clădirilor militare, cetnici din bandele trădătorului iugoslav Mihailovici.

In zona Canalului de Suez, există deasemenea 10 000 prizionieri de război germani, care circulă nestingheriţi.

Delegaţia bisericei ortodoxe române
a trecut ieri prin Iaşi înapoindu-se dela Moscova

Delegaţia bisericii ortodoxe române formată din d-nii: Ministrul Cultelor Stanciu Stoian, Episcop Nicolaie Popovici al Oradiei, decanul facultăţii de teologie din Bucureşti Vintilescu, ing. Sberea din partea Ministerului de Externe şi pr. Madan din partea Sinodului a sosit ieri la ora 1 în gara Iaşi, venind din Moscova.

In capitala Uniunii Sovietice delegaţia română a stat 15 zile, în care timp, împreună cu delegaţii celorlalte ţări ortodoxe şi sub conducerea I. P. S. S. Patriarh Alexei, s'a stabilit programul desfăşurării marelui Congres pan-ortodox care va avea loc în vara aceasta la Moscova.

Delegaţia a fost primită în gară de d-nii: consul Belov, Nistor secretar general dela Ministerul Cultelor, P. S. Vicar Dincă în partea Patriarhiei, subprefect de judeţ Ion Prică, Calimandric din partea P. M.R., P.S. Vicar Valerie, pr. Const. Sinescu, pr. I. Turcanu, pr. protop. Todicescu, I Zamfirescu, etc.

D-nii secretar g-ral Nistor, Calimandric şi P. S. Vicar Dincă au urat delegaţiei bun venit.

A răspuns d. Ministru Stanciu Stoian, arătând frumoasa primire de care s'a bucurat delegaţia română la Moscova, sublinilnd că, ţara noastră are un mare şi sincer prieten, care este Rusia Sovietică.

Delegaţia a rămas în localitate toată după amiaza, iar la ora 9 seara a plecat spre Bucureşti.

In urma dorinţei testamentare a defunctului Neculai V. Gheorghiu, înmormântarea va avea loc la cimitirul HLINCEA, comuna Bucium, Sâmbătă 10 Aprilie la orele 15.

Program de producţie
pentru industrii chimice, ciment, cauciuc, chibrituri etc.

BUC. 9.— (Agerpres) Ministerul Industriei şi Comerţului a dat o serie de decizii prin care se stabilesc programele industriei chimice, industriei cauciucului şi a materialelor de construcţie dela Aprilie la eptembrie.

La ciment se prevede o simţitoare depăşire a producţiei din 1938.

Programele de producţie ale Industriei Chimice prevăd deasemeni depăşirea în mai multe ramuri ale producţiei din 1938.

Pentru chibrituri, programul de producţie prevede 23 milioane cutii pe lună, faţa de 20 milioane lunar din 1938 şi 18 milioane pe lună în perioada Iulie la Decembrie 1946.

Dela Conservatorul „George Enescu"

Sâmbătă, 10 Aprilie, la ora 17.30, va avea loc în localul Conservatorului, din Calea 23 August a treia şedinţă dramatică experimentală. Se vor reprezenta scene caracteristice din „Andromaque" şi „Britaniucus" de Racine, de următorii studenţi:

D-rele Zamfirescu, A. Niţei, Onofrei, Ianculescu, Iliescu

D-nii D. Onofrei, Creţu D-tru, Pânzaru, Petrovici, Creţu Napoleon, Manea.

Prezentarea acestor scene va fi precedată de o conferinţă a d-lui prof. Octavian Gheorghiu.

MACULATURĂ
ziare vechi
de vânzare la magazinul
M. I. CLECNER
(Str. Buicliu 3 (Piaţa Halei

SE CAUTA
zilnic funcţionari şi funcţionare
Deci atât Dvs. cât şi copii Dvs., pot învăţa în foarte scurt timp şi convenabil fie DACTILOGRAFIA (maşina de scris), fie STENOGRAFIA, CONTABILITATEA CORESPONDENŢA, LUCRARI DE BIROU sau LIMBI STRAINE, ca Engleza. Rusa, Franceza, Germana.
Se eliberează DIPLOMĂ.
Se scrie, se copiază şi se TRADUCE orice acte, coresdondenţă, literatură, etc. în şi din toate limbile.
Se multiplică CURSURI pentru d-nii STUDENŢI în ori câte exemplare la o maşină specială de multiplicat.
Inscrierea la orice oră din zi la: ŞCOALA DE STENODACTILOGRAFIE din strada MUZEOR Nr. 9 (vis-a-vis de Liceul Oltea Doamna).

Citiţi OPINIA

Sâmbătă 10 Aprilie 1948
LA TEATRUL NAŢIONAL
BALUL ARTELOR
în cadrul „Fondului Creaţiei"

Mari greve în Irak

BAGDAD 9 (Rador) — Agenţia Reuter anunţă că în principalele oraşe ale Irakului: Bagdad, Basra, Erbil, Kirkuk şi Khanhiruin, au început Miercuri greve muncitoreşti.

Greviştii cer mărirea salariilor, pentru a putea face faţă costtului tot mai ridicat a vieţii. Situaţia alimentară din Irak este foarte critică.

3 mari arene teatrale în aer liber

BUCUREŞTI 9. — Ministerul Artelor şi Direcţia Generală a Teatrelor au luat în discuţie un proect pentru organizarea unor brigăzi de muncă voluntară, care vor începe lucrările pentru construcţia a trei mari arene teatrale la Braşov, Timişoara şi Constanţa.

In aceste arene se vor da sub cerul liber, spectacole de teatru şi concerte la care vor putea asista zeci de mii de spectatori.

Inlesniri fiscale
pentru comercianţii de textile

BUC. 9. (Agerpres) — Ministerul de Finanţe a aprobat comercianţilor de textile din întreaga ţară, în urma demersurilor făcute de Federaţia „U.S.I.C.", ca plata taxei proporţionale de confecţiuni asupra stocului de mărfuri existat la 10 Februarie 1948, se poate face în şase rate lunare egale între 1 Aprilie şi 1 Octombrie 1948.

Neplata unei rate, atrage însă anularea eşalonării.

Prof. Dr. Parhon
doctor „honoris causa" al Universităţii din Praga

BUCUREŞTI 9 (Agerpres) — Cu prilejul aniversării a 600 ani dela întemeierea Universităţii din Praga, un număr de profesori şi savanţi cu renume mondial dela alte Universităţi, au primit titlul de doctor „Honoris Causa" al Universităţii din capitala Cehoslovaciei.

Printre aceştia se află şi prof. Parhon, Preşedintele Prezidiului Provizoriu, al Republicii Populare Române.

Luni 12 Aprilie, la ora 5 d.a.

Se deschide la Iaşi
Şcoala Juridică Populară

In ziua de Luni 12 Aprilie a. c. orele 17, va avea loc deschiderea Şcoalei Juridice Populare în Amfiteatrul I dela Facultatea de Drept din Calea 23 August (fost Carol).

Sunt obligaţi să se prezinte fără altă înştiinţare, la deschiderea cursurilor, toţi asesorii populari în funcţie dela toate instanţele judecătoreşti din Iaşi (Judecatorii, Tribunal şi Curte) supleanţii lor, precum şi cei indicaţi de Consiliul Judeţean Sindical.

In afară de aceştia, pot participa şi cei aleşi ca asesori cari până în prezent n'au intrat în funcţiune.

Deasemeni şi cei din judeţ cari pe cheltuială proprie ar putea veni la Iaşi pentru aceste cursuri, cunoscând că aceste cursuri vor dura 3 luni de zile.

După terminarea cursurilor candidaţii vor fi supuşi unui examen, iar cei reuşiţi vor fi numiţi procurori populari conform art. 44 din legea pentru organizarea judecătorească publicată în Monitorul Oficial Nr. din 5 Decembrie 1947.

Se atrage atenţiunea asesorilor să aibă asupra lor hârtie şi creion pentru a lua note, întrucât imediat după solemnitate vor începe cursurile.

Pentru orice lămuriri asesorii se vor adresa d-lui Anton Andriescu, secretarul şcolii, care se găseşte la Curtea de Iaşi secţia civilă.

Rezultatele sportive de eri

Dinamo—CFR Galaţi 2-2
Textila Buhuşi—Tractor 1-0
Fr. Rom.—CFR Iaşi 2-0
Oţelul—A.S.A. 1-2
CSMM—Jiul 4-1 (1-0)
Distribuţia—Unirea Tr. 1-2 (0-1)

ACORD ECONOMIC
bulgaro-ceh

PRAGA 9. — Acordul bulgaro-cehoslovac s'a încheiat Miercuri. Cehoslovacia va importa din Bulgaria materii prime şi va exporta produsele industriei chimice, ceramică, textile, etc.

ORA 12

Poliţia italiană
colaborează pe faţă cu fasciştii

ROMA 9. (Rador) — Detaşamente mobile de poliţie înarmate cu mitraliere însoţite de fascişti înarmaţi cu revolvere şi grenade de mână, au atacat Miercuri seara pe participanţii la meetingul organizat de Froniul Democrat Popular în cartierul Trionfale.

Poliţiştii şi fasciştii au împrăştiat pe cetăţeni, după ce au maltratat un număr de barbaţi şi femei. In imediată apropiere „Mişcarea Socială" fascistă a organizat un meeting la care leaderul fascist italian Almirante a glorificat Italia lui Mussolini şi Germania lui Hitler,

Când cetăţenii au protestat împotriva lozincilor fasciste, poliţia a folosit mitralierele şi împreună cu fasciştii a atacat pe cetăţenii democraţi, rănind pe câţiva dintre ei.

Teroarea şi asasinatele
continuă în Spania

PRAGA 9.— (Rador) Postul de radio spaniol repuclican „Pirenaica" a anunţat că luptătorul comunist Francisco Navarro a fost asasinat în provincia Malaga.

Navarro a fost arestat de poliţia lui Franco şi a fost torturat pentru a-şi trăda tovarăşii partizani.

Nereuşind să-l silească a vorbi, fasciştii l-au împuşcat la marginea oraşului şi au anunţat apoi că a fost omorât „în momentul când a încercat să scape de sub escortă"

La Sevilla, poliţia a arestat 64 persoane într'o singură zi. La Bilbao, Barcelona şi Madrid, un mare număr de antifascişti condamnaţi la moarte, îşi aşteaptă în închisori, executarea. In ultimele 2 luni, 25 patrioţi spanioli au fost împuşcaţi fără să fie judecaţi.

AMERICANII
impun sporirea impozitelor în Grecia

ATENA 9 (Rador) — După cum anunţă „France Presse", în şedinţa Comisiei Bugetare a guvernului monarho-fascist, care a luat în discuţie situaţia economică dezastruoasă a Greciei, „Consilierul Economic" american, Eugen Clay a cerut instituirea de noui impozite asupra populaţiei, impozite ce se ridică la suma de 1000 milioane drahme.

BIBLIOTECA UNIVERSITĂȚII IAȘI

ANUL 40 Nr. 476

4 Pagini 5 Lei

Duminică 11 Aprilie 1948

ABONAMENTE

Lei 450 . . . . . 3 luni

„ 5.000 Intreprinderi, autorități pe un an

Atelierele tipografice IAȘI, Str. ȘTEFAN CEL MARE 50-52

OPINIA

ZIAR POPULAR COTIDIAN

Redacția și Administrația IAȘI, STR. ȘTEFAN cel MARE Nr. 52

TELEFOANE:

Redacția. . . Nr. 1209
Administrația . . „ 2042
Serv. de noapte. . „ 2088

Director C. R. CHIULEA

UN EXAMEN de maturitate

La 17 Aprilie se va deschide în localitate Congresul Național Studențesc.

In vederea acestui eveniment întreaga studențime ieșană muncește intens. Comisiuni speciale întocmesc rapoartele pe care Centrul Universitar Iași le vor supune desbaterii Congresului. Congrese — studențești s'au mai ținut în țara noastră, în deosebi între perioada dintre cele două războaie.

Și atunci se făceau pregătiri din vreme. Dar cu totul altfel de pregătiri. Tineri, în posesia cărților de student, fără nici un examen, care cunoșteau mult mai bine berăriile și localurile de petrecere ale orașului decât bibliotecile și laboratoarele Universității, își scoteau din cuțăr costumele țărănești, se strângeau pe culoarele facultăților unde, organizați în bande, tăbărau asupra profesorilor sau spârgeau capetele colegilor silitori ce preferau studiul, acțiunilor huliganice. Guvernele liberale sau țărăniste, le puneau totuși trenuri și poloboace de vin la dispoziție,

La Congres ei uneltau asasinate, atacuri teroriste și, pentru a proba capacitatea lor, făceau manifestații care se soldau cu capete și geamuri sparte.

La aceste congrese nu se desbăteau probleme privind îmbunătățirea condițiilor materiale ale studențimei, nu se puneau probleme de ordin cultural, nu se discutau chestiuni care interesau poporul întreg.

Fiindcă acei care se întruneau atunci la congrese nu erau studenți decât cu numele și uneltau împotriva poporului.

De astă dată, la Congres se vor discuta problemele esențiale care privesc studențimea și poporul. Problema contribuției studențimei, alături de întregul popor, la reconstrucția, propășirea și înflorirea tinerei noastre Republici Populare. Problema îmbunătățirii condițiilor de studiu și, în mod special, problema ridicării nivelului profesional, găsirea metodelor adecvate pentru a-i face pe studenți să ducă o muncă intelectuală mai intensă, de o calitate superioară, pregătirea lor de așa natură, încât odată eșiți de pe băncile facultăților, să fie buni profesioniști, veritabili oameni de

JEAN LEIBOVICI
student

(Continuare în pag. 2-a)

Parcul central din Moscova

Regionala RATA-Iași către noi și importante realizări

Cele cinci mașini „Chevrolette",

carosate în atelierele ieșene, au fost date în exploatare

pe traseul București-Oradea Mare

Regionala Iași va avea în circulație 120 vehicule pe data de 1 Mai

Am scris la timp în ziarul nostru că la București a avut loc zilele trecute o conferință la care au participat toți directorii de Regionale RATA din țară.

Din localitate a luat parte d. Hristu directorul Regionalei a patra, dimpreună cu o delegație de muncitori ai atelierelor RATA-Iași.

Cele cinci mașini Chevrolette carosate în atelierele din Iași au făcut o frumoasă impresie la Direcția Generală. Potrivit deciziei luate la conferință, aceste mașini au fost date în exploatare pe traseul București-Brașov-Cluj-Oradea Mare ; în schimb s'a dat Regionalei Iași patru autobuze Ziss care vor fi dirijate pe rutele Bacău-Tg. Ocna, Rădăuți-Siret, Galați-Cudalbi și Tecuci-Motoșeni. Aceste mașini vor sosi la Iași în ziua de Luni 12 Aprilie și vor fi puse de îndată în circulație.

Intensificarea exploatării

pentru luna Aprilie a fost una dintre sarcinile luate de Regionala noastră. In această lună autobuzele proprii vor parcurge 67 mii km., autobuzele închiriate dar administrate de RATA vor parcurge 25 mii km., iar autocamioanele pentru marfă 9000 km. In total deci în luna Aprilie se vor parcurge cu autobuzele RATA pe șoselele cuprinse în Regionala Iași un număr de 182.000 km.

S'a mai stabilit și planul de exploatare pe lunile Mai și Iunie. In fiecare dintre aceste luni se vor efectua 74 mii km cu autobuze proprii, 30 mii km. cu autobuze particulare și 90 mii km. cu a-

AD.

(Continuare în pag. 2-a)

Zahărul liber

S'a pus în vânzare zahărul liber cu 200 lei kgr. și populația s'a dovedit foarte satisfăcută. Mai puțin satisfăcută se dovedesc aceii ce au acumulat în casă rezerve de zahăr, miere, bomboane, halva și alte amestecuri zaharoase. Aceștia consumă astăzi zahăr care îi costă 600-800 lei Kgr., miere pentru care au plătit 400 sau 500 lei și trimit emisari la băcani să le vândă rezervele lor de bomboane și halva, întrucât se așteaptă un mare decalaj la prețurile lor.

Toate aceste fapte demonstrează că putem considera trecută orice fel de amenințare de lipsă alimentară. Din contra pe măsură ce numărul alimentelor cresc pe piață în aceiași măsură prețul lor scade și devin accesibile la masse cât mai largi de consumatori. Această scădere a prețurilor nu păgubește pe nimeni, nici chiar pe producători, întrucât scăderea unui preț determină alte scăderi ceia ce face ca puterea de cumpărare a leului să crească mereu și eeia ce înseamnă mai ales că salariul nostru devine din ce în ce mai mare.

Reorganizarea Ateneelor Populare

In conformitate cu Decizia Nr. 565 | 1948 comunicată prin adresa Nr. 994 | 1948 prin care Direcția Generală a Fundațiilor Culturale face cunoscut dizolvarea tuturor sfaturilor Ateneelor Populare orășenești precum și a sfaturilor Căminelor Culturale dela sate atât la Prefectura Județ cât și la Primăria Municipiului Iași încă din luna Februarie s'a pășit la alcătuirea Comisiilor Interimare respective.

După convocările efectuate în conformitate cu Decizia susmențională, s'a constituit următoarea Comisie Interimară a Ateneelor Populare Orășenești :

Președinte Anton Paluga, Primarul Municipiului Iași, Inspector Tudor Nour, reprezentatul Com. Sindical Județean, Director Ioan State reprezentantul Sindical, Prof. Secundari Casier Mihai Dăscălescu reprezentatul A. R. L. U. S. Membri Maria Razleț, reprezentanta U. F. D. R. C. Toltea, reprezentantul Sindical Invățători, Niculae Forst, reprezentantul U. T. M. Traian Constantinescu Consilier, M. Inform. Reg. Iași.

Secretar, Alexandru Andronic, reprezentant Sindical Prof. Univer.

Comisia Interimară astfel constituită a trecut la activizarea Ateneelor Populare din Municipiu.

Prietenul meu, scepticul, își schimbă opiniile

M'am întâlnit dăunăzi cu prietenul meu scepticul în Piața Unirii.

Prietenul la care ne referim e un băiat foarte bun de altfel, numai că prea le vedea toate în negru.

Când s'a întors din refugiu—de pildă—prietenul meu cânta prohodul Iașului pe toate tonurile posibile. In timpul secetei, credea că toată populația județului se va prăpădi. Deaceea zâmbea superior și nefncrezător când soseau ajutoarele C.A.R.S-ului.

După reforma monetară și-a arătat într'un cerc îndoielile.

Când tărnăcopul a fost pus în funcție și ruinele cădeau sub lovituri puternice, prietenul nostru a dat din umeri.

— Ei, și... Ce-ați făcut cu asta ? In locul ruinelor vom avea un vast maidan, mai înfiorător încă.

I-m amintit de toate acestea amicului meu, acum când în Piața Unirii în cazane uriașe fierbe asfaltul cu care va fi pavată piața, când concasorul, betoniera și catarpilarul funcționează necontenit, zi și noapte, și când rezultatele muncii depuse devin evidente.

Prietenul meu, scepticul, n'a mai zâmbit superior. Jenat oarecum, mi-a dat dreptate. Pentru prima oară mi-a dat dreptate. Prietenul meu scepticul începe să înțeleagă. Cam târziu e drept, dar înțelege.

Înțelege că țara întreagă renaște astăzi din ruine, prin munca entuziastă a poporului condus de forțele democrate. Înțelege că ceeace se petrece în mic—pe plan local, se petrece în mare — pe plan național.

Și deaceea nu mai zâmbește, nu mai vede toate în negru. Nu zâmbește nici când brigăzile de tineri pleacă în Lunca Prutului să redea agriculturii 11.000 de hectare.

Nu vede în negru nici atunci când întâmpină încă unele greutăți, unele lipsuri.

Prietenul meu, scepticul, a evoluat, și-a schimbat opiniile. Schimbarea lui e semnificativă.

I. L.

Semnificația tratatului de alianță dintre U. R. S. S. și Finlanda

Ne amintim că acum câteva săptămâni, când Generalissimul Stalin a adresat guvernului finlandez propunerea de a încheia un tratat de prietenie, colaborare și asistență mutuală între U.R.S.S. și Finlanda, presa reacționară din toată lumea a dovedit o lipsă de rușine ce îi este caracteristică. Reeditând calomniile devenite banale împotriva U. R.S.S.-ului, această presă ține să convingă pe finlandezi că un asemenea tratat de prietenie nu este în interesul lor dând a înțelege că mult mai multe avantagii ar avea Finlanda, dacă s'ar angaja în Blocul Occidental.

La „Vocea Americii" se putea auzi de exemplu informația care anunța propunerea U.R.S.S.-ului de alianță, urmată imediat de o alta care anunța că Statele-Unite au aprobat credite de sute de milioane de dolari Turciei și Greciei, ceia ce trebuia să convingă pe finlandezi că sunt la dispoziție dolari oricând și pentru ei, cu condiția, să nu se facă prieteni cu Uniunea Sovietică.

Poporul finlandez însă a avut destule experiențe triste de pe urma unor asemenea oferte aprobate pe vremuri de politicieni reacționari și venali, și de data aceasta a respins cu hotărâre orice fel de ingerință străină și interesată în afacerile sale diplomatice. Nu se poate respinge o mână prietenească și promisiunea ajutorului dovedit desinteresat și consecvent din partea unui vecin puternic. A respinge o asemenea ofertă, înseamnă intenții ascunse de dușmănie și de viitoare complicități agresive. Au fost vremuri când Finlanda era condusă de politicieni care au dovedit asemenea sentimente de dușmănie față de U.R.S.S. Aceștia au transformat țara liniștită locuită de oameni harnici și gospodari, într'un fort înaintat al imperialismelor străine care amenințau teritoriul sovietic. Au transformat și ei

LUCA MATEI

(Continuare în pag. 2-a)

Rememorări istorice

Centenarul mișcării revoluționare democratice din Moldova

Centenarul revoluției dela 1848 va fi sărbătorit cu fastul cuvenit. Solemnitățile principale vor avea loc în cursul lunii Iunie pentrucă atunci se împlinește exact un veac dela izbucnirea mișcării, în Muntenia, pentru înlăturarea absolutismului Domnesc și proclamarea libertăților democratice.

Insă mișcarea revoluționară a început întâi la Iași, cu câteva luni înainte. Anume, spre finele lui Mart stil vechi, ceiace corespunde cu primele zile din April după stilul actual. Prin urmare s'a și împlinit veacul dela manifestarea revoluționară dela 1848 în Moldova.

Mișcarea s'a produs printr'o adunare publică la Hotelul „Petersburg" din Iași în 27 Mart 1848. Dezbaterile erau conduse de câțiva boeri cu sentimente democratice dar care urmăreau în special să facă opoziție Voevodului Mihail Sturdza.

S'a ales o comisie din 16 membri care a alcătuit un memoriu cu 36 puncte de revendicări, între care : încetarea abuzurilor, îmbunătățirea stării țăranilor, sprijinirea comerțului, micșorarea dărilor agricole, înființarea de școli, libertatea presei etc.

Vodă Sturza trimite armată, arestează pe capii revoluției și-i surghiunește.

Apoi Voevodul dă publicității niște broșuri prin care biciuește, destul de just, năravurile boerilor arătând că ei se poartă numai după interesele lor de clasă. Sunt prieteni cu Domnitorul când au interes ; și tot din interes își schimbă uneori atitudinea, făcând pe democrații și criticând pe Voevod.

Foarte repede și fără rezultat s'a încheiat mișcarea pornită la Iași, *din cauză că la această acțiune n'au fost antrenate masele populare* și nu s'au formulat mai răspicat cerințe care să privească mai adânc nevoile și aspirațiile poporului.

In Muntenia, dimpotrivă, inițiatorii revoluționari au recurs din capul locului la popor și deaceia mișcarea a căpătat am ploare și a avut răsunet mai prelung.

Dar frământarea democratică, circumscrisă la pomenita întrunire dela Iași, n'a însemnat adevărată agitație revoluționară moldovenească. Cu-

(Continuare în pag. 2-a)

11 Aprilie zi de luptă contra fascismului și pentru pace

Ziua de 11 Aprilie a fost fixată de către Federația Internațională a Foștilor Deținuți și Deportați Politici ca zi internațională a foștilor deținuți, deportați politici anti-fasciști.

A fost aleasă această zi pentru că la 11 Aprilie 1945 a fost desființat lagărul de concentrare dela Buchenvald și prin extensiune a tuturor lagărelor de concentrare din Germania.

Lozinca acestei zile este: *„împotriva fascismului și războiului, pentru pace și libertate"*. Lozinca este la locul ei pentru că lagărele de concentrare au fost înființate de către fasciști, împotriva acelora care i-au demascat ca organizatori ai agresiunei și războiului. Antifasciștii din toate țările au sesizat de mult ce pericol reprezintă pentru pacea omenirii existența cohortelor de bandiți în cămeși brune, negre sau verzi. Ei i-au demascat fără cruțare, cu prețul libertății, sănătății și vieții lor pe cei ce nu puteau trăi, nu aveau rațiunea de a exista fără război. Ei i-au demascat pe susținătorii lor, care au plătit cu miliarde de mărci, dolari, lire sterline, franci, pe fasciști. Ei au avertizat omenirea în orice ocazie și au luptat pe toate fronturile unde se lupta pentru libertate, pentru pace și pentru înfrățire.

Reacțiunea, poliția, siguranța și bătăușii fasciști s'au năpustit cu toată puterea împotriva acestor eroi ai păcii. I-au schingiuit, l-au bătut, i-au ucis, le-au distrus gospodăriile, familiile, au încercat să le distrugă și moralul. Și deaceia au înființat lagărele și tortura morală. Noi ne aducem aminte de cărțile care descriau ororile din lagărele dușmane. Multă lume era ispitită să creadă că sunt exagerări. Grozăviile din Spania și din China au reușit la un moment dat să mobilizeze conștiința umană și să ridice pe toți oamenii cinstiți împotriva fascismului. Aceștia s'au trezit prea târziu pentru ca să mai poată împiedica oroarea războiului fascist.

Astăzi după ce-a trecut războiul, când fiecare familie are de plâns o victimă, are de ogoit o rană are de refăcut un zid, ne dăm seama de dreptatea celor ce-au murit și suferit pentru ideia de pace și de libertate. Prea sunt proaspete în memoria noastră ororile războiului pentru ca să nu răspundem la chemarea foștilor deținuți politici antifasciști.

Iașul tuturor prigoanelor reacționare obscurantiste, legionare și fasciste, Iașul care a trebuit să pătimească rușinea de a fi fost leagănul cuzismului și legionarismului, Iașul care a pătimit pogromul, asediul și toată furia distrugerii fasciste răspunde la acest apel cu tot elanul.

Suntem solidari cu cei ce luptă pentru distrugerea oricărei fiare fasciste care încă mai stăruie să se miște.

Suntem solidari cu partizanii spanioli care luptă mereu împotriva călăului Franco !

Suntem solidari cu vitezele armate ale lui Markos care apără patria lor împotriva monarho-fasciștilor greci înarmați de imperialiștii americani și englezi.

Suntem solidari cu armatele populare chineze, cu patrioții din Viet-Nam, însfârșit cu toate popoarele coloniale din lume care luptă pentru independența lor națională, și împotriva exploatării imperialiste.

Suntem solidari și strigăm din tot sufletul să trăiască solidaritatea care luptă împotriva fascismului, războiului, pentru pace și libertate.

SPORT

A. S. Marathon - U T M.
își intensifică activitatea

Gruparea ieșeană „Marathon" desfășoară o activitate din ce în ce mai prodigioasă, în toate domeniile. In ceiace privește boxul, utemiștii sunt în frunte. Dealtfel, Marathonul este unica grupare ieșeană care are o secție de box. Seară cu seară, tinerii utemiști se pregătesc în sala „Sport și Muzică" sub conducerea maestrului [illegible]. Echipa de ping-pong a Marathonului, campioana zonei de Est duce deasemeni o muncă rodnică. Recent s'au întors în localitate, componenții echipei de ping-pong a UTM-ului care au participat la campionatele naționale, unde s'au comportat destul de onorabil.

Foot-ball-ul, sportul cel mai popular dintre sporturi, are și el adepții săi numeroși. Am asistat zilele trecute la un antrenament al echipei de foot-ball, antrenament care s'a desfășurat pe terenul din spatele Palatului Administrativ

Cu acest prilej am văzut la lucru tineri dornici de a cuprinde tainele sportului cu balonul rotund, de a acumula cât mai multe cunoștințe în această materie de a se reconforta după o zi de trudă în fabrică, atelier sau birou.

Scorțescu, fost goal-keeper al ACFR-ului, un tânăr de mare talent se ocupă îndeaproape de întreaga armată de tineri care vin la antrenamente. Recent, a fost încercat un nou portar pe nume Oană (a nu se confunda cu extrema dreaptă a distribuției) care a dat deplină satisfacție.

In zilele următoare, se va forma echipa definitivă pentru jocurile oficiale.

Mâine
Intre dorința de a scăpa de zona retrogradării
și cursa pentru titlu, cine va ieși învingător ?

După 2 jocuri consecutive în deplasare, CFR Iași are în sfârșit ocazia de a se reabilita pe teren propriu — în matchul de mâine cu Textilia Sf. Gheorghe, match care se anunță aprig disputat și care va soluționa o situație și o stare de fapt. Este vorba de încercarea feroviarilor de a scăpa de zona retrogradării ; în cazul unei victorii a ceferiștilor, aceștia au șanse mărite de a evada din labirintul spinos al zonei minate și de a rămâne în competiție.

Textiliștii

sunt însă adversari periculoși care știu a juca atât pe teren propriu cât și în deplasare. In plus, matchul de mâine are o miză puternică pentru oaspeți : In eventualitatea unei înfrângeri, cursa lor pentru titlu este oprită și Concordia Ploești devine autorizat pretendentul cu cele mai autentice veleități pentru șefia clasamentului.

Iată dece matchul de mâine va fi continuu disputat, adversarii consumându-și forțele până la ultima picătură de energie.

De aici spectacolul nu va lipsi, fiindcă ambele echipe știu a demonstra faze clasice de foot-ball.

In formația

oaspeților vor apare figurile prea bine cunoscute ieșenilor, ale fraților Kiss, „veteranul" Reti, fost centru atacant al Textilei Iași, care conduce acum centrul atacant al textiliștilor etc.

Ieșenii

vor utiliza probabil următorul unsprezece :

Costaș, Leonte, Bathory, Diaconescu, Scutaru, Savin, Cuc, Nastea, Manolescu, Bârsan, Vechiu.

Pronosticul nostru :

Match nul.

Ciocanul
s'a sindicalizat și se va numi Dinamo A

Am relatat într'un număr trecut că gruparea Ciocanul se va sindicaliza. Revenim azi cu amănunte suplimentare.

Ciocanul se va sindicaliza pe lângă Ministerul Afacerilor Interne și se va numi Dinamo A.

Cum și Unirea Tr. este sindicalizată tot pe lângă Ministerul Afacerilor Interne, ea va purta în viitor numele de Dinamo B.

Tică Iliescu,
propus să conducă matchul CEHOSLOVACIA-POLONIA

La 18 Aprilie va avea loc la Varșovia, matchul de foot-ball Cehoslovacia-Polonia, în cadrul jocurilor balcanice și central europene. Federația cehoslovacă a propus forului din Varșovia o listă cu următorii 4 arbitri: Latislo (U. R. S. S.), Podulski (Iugoslavia) Tică Iliescu (România) și Stoianof (Bulgaria).

Citiți „OPINIA"

PUNCTE

Nürenberg

11 Aprilie a fost socotită pe toată suprafața globului ca ziua celor care au fost deportați în lagăre și închisori.

Se întâmplă însă că sărbătorirea celor care au dovedit lumii o atitudine dârză neînfricată exemplu și îndemn la luptă, să coincidă cu un act prin care imperialiștii anglo americani au adus o nouă sfidare lumii întregi.

Achitarea criminalilor de război naziști achitarea unor călăi de talia mareșalului von Liszt înseamnă aprobarea totală a crimelor făptuite de aceștia, înseamnă nerecunoașterea suferințelor celor care au suferit în lagăre și închisori.

Un act de sfidare

Și nici nu se putea ca acei care adăpostesc în lumina dolariior lagăre de deportare care închid tot mai mulți cetățeni în spania și în Grecia.

Actul de sfidare adus lumii întregi prin verdictul dela Nürenberg, are un tâlc și mai adânc privit în lumina zilei de 11 Aprilie, ziua Federației Internaționale a Foștilor Deportați Politici.

De aceea protestul acestei Federații nu este de cât un ecou drept al indignării celor de pretutindeni care au luptat pentru pace și libertate.

Imperialiștii

anglo-americani încearcă zadarnic să ascundă și astăzi în fața sârmelor ghimpate pe cei care luptă împotriva reacțiunii. Glasurile lor răsună tot mai puternic și au o vibrație care crește pe zi ce trece mai mult în inimile celor care au înțeles cum trebue apărată pacea și libertatea.

Sentința de la Nürenberg rămâne o nouă pată neagră în istoria politică a imperialismului american.

ComemOrarea creatorului teatrului idiș

Duminică 11 Aprilie ora 4 d. a. va avea loc la „Ateneul popular „Eliezer Steinberg" din strada Aron Vodă No. 5 comemorarea celebrului autor dramatic și întemeietorul teatrului idiș *A. Goldfaden.*

Dl. Dr. Beno Mayer va vorbi despre viața și opera lui Goldfaden.

La programul artistic își vor da concursul artiștii Teatrului popular Idiș, sub conducerea muzicală a d-lui B. Segall.

D-na Felicia Bondari-Teodorescu

a înlocuit în ultimul moment pe d-na Florica Foca care a fost supusă unei operații în rolul lui Leana una din gaițele din comedia lui Al. Kiriițescu care se va reprezenta Joia viitoare în prezența pe scena teatrului Național.

D-na Margareta Baciu

interpretează în „Gaițele" rolul unei cochete cu farmece de vampă, având de partener pe I. Schimbinschi, iar d-na *Florica Damian* apare într'un savuros rol de compoziție : Freulein.

C. Protopopescu

îl joacă pe Enache, *un fecior de bani gâta cu studii la Paris, obișnuit să trăiască confortabil, dar fără efort.*

Teatrul Poporului

din Iași a dat ieri două spectacole cu piesa „R dăcini adânci" în fața a peste 2.000 ostași din garnizoana Iași între care erau și un mare număr de recruți.

Tinerii artiști au fost răsplătiți cu vii aplauze, comandanții unităților omagiind în calde cuvinte activitatea artistică a Teatrului Poporului.

Semnificația tratatului de alianță
dintre U. R. S. S. și Finlanda

(Urmare din pag. I-a)

pe finlandezi în jandarmi occidentali așa după cum reacționari români și polonezi au lăcut pe vremuri din popoarele respective jandarmi împotriva U.R.S.S.-ului în solda acelorași imperialisme, așa după cum clica de trădători din fruntea Turciei, au făcut din turci soldați la dispoziția imperialismului anglo-saxon.

Finlanda a trăit experiențe tragice de pe urma războaielor imperialiste și s'a hotărât să ducă o politică de pace, dându-și seama că o țară mică în marile măceluri nu are de cât de pierdut, când are ca aliat imperialismul. Finlanda s'a așezat în rândul țărilor iubitoare de pace găsind și ea că această pace nu și-o poate asigura de cât acolo unde se află U.R.S.S.-ul.

In actuala conjunctură a diplomației mondiale, gestul Finlandei de a strânge relații de prietenie cu U.R.S.S., de a se consulta în eventualitatea unei amenințări de agresiune militară, de a fi mereu atentă la cele ce se întâmplă în Germania, de a lupta pentru pace împreună, de a colabora economiceș'e și de a consolida legături culturale, poate fi socotit ca un mare succes al grupului de popoare care au inițiat lupta pentru pace. Un succes care demonstrează că ațâțătorii la război de la New-York, Londra și Paris, nu se bucură de încrederea popoarelor, că ori și cât de ademenitoare sunt propunerile lor, când popoarele își pot spune cuvântul fără să fie amenințate cu pumnalul în coastă, sau când nu sunt reprezentate de politicieni venali, ele resping politica de agresiune adoptând politica de pace și de frățească conviețuire cu vecinii.

Faptul că finlandezii au încheiat tratatul de alianță cu U.R.S.S. este un indiciu mai mult că război nu poate fi și că imensul front al păcii trainice între popoare progresează mereu fără a putea fi oprit din drumul său de nici o propagandă obscurantistă.

Cele 5 mașini „Chevrolette"
carosate în atelierele ieșene,
au fost date în exploatare pe traseul București-Oradea Mare

(Urmare din pag. I-a)

autocamioane.

Ce vor lucra Atelierele - Iași până la 1 Mai

Până la 1 Mai cor. muncitorii din RATA Iași și-au luat angajamentul să lucreze patru autobuze Ziss din lemn, un autobuz Ziss metalic, două autodouble Ford-Gazz moderne, precum și să repare zece mașini.

Important stoc de materiale pentru Iași

Direcția Generală RATA a aprobat să se trimită atelierelor din Iași un important stoc de materiale și anume : 95 cauciucuri cu care vor fi echipate 12 mașini, precum și un vagon materiale pentru întreținere alcătuit din acumulatorii, arcuri și piese auto.

La 1 Mai—120 vehicule în circulație

Potrivit planului de producție a atelierelor, la 1 Mai vom avea în circulație la Direcția Regionalei RATA-Iași un număr de 120 autovehicule.

Muncitorii dela atelierele RATA-Iași stimulați și apreciați după cuviință de Direcția Generală au căpătat un nou și înviorător imbold de muncă. Se lucrează cu un elan sporit pentru realizarea planului de producție și—după unele informații culese de noi,—acest plan va fi sigur depășit.

Alte înfăptuiri

S'a perfectat acordul cu Incoop pentru transportarea mărfurilor dela Federale spre Cooperativele sătești cu autocamioane RATA.

O înlesnire remarcabilă va fi avantagiile ce se acordă sindicaliștilor de a efectua transporturi în comun în ziua de 1 Mai când se vor organiza excursii agreabile cu tarife reduse, în împrejurimele orașului.

Un alt fapt de merită a fi subliniat este că începând din luna Iunie se vor pune în circulație autobuze pentru regiunile climaterice : Piatra-Neamț, Borsec, Vatra-Dornei Gheorgheni, Lacul-Roșu.

Iată așa dar un plan măreț de lucru, care va folosi deopotrivă muncitorilor dela RATA cât și marei masse a Populației, care va utiliza cu folos transportul în comun, pus la dispoziție de această utilă instituție.

Activitatea Ateneelor Populare orășenești

Duminică 4 Aprilie a. c. atât dimineața cât și după masă au avut loc la Ateneele din localitate festivaluri artistice date de Teatrul Poporului și echipele școlare.

Astfel la Ateneul Central Orășenesc „Tătărași" la ora 10 dim. după conferința d-lui Institutor *C. Ungureanu* care a tratat despre *„Congresul Partidului Muncitoresc Român*, a avut loc prezentarea piesei *„Rădăcini Adânci"* jucată de artiștii Teatrului Poporului. Spectacolul de foarte bună calitate a impresionat spectatorii nu numai prin jocul desfășurat dar și prin interesanta problemă pe care și-a pus-o autorul piesei : problema negrilor, ca reflex al societății burghezo-capitaliste.

Un merit deosebit pentru prezentarea acestei piese, la un Ateneu Popular, revine d-lui Tudor Nour, responsabilul Cultural al Com. Sindicale Județene, care a înțeles necesitatea prezentării, prin artiștii Teatrului Poporului, a unor manifestațiuni de artă pentru popor.

La Ateneul „Sf. Haralambie" a conferențiat Prof. Buți iar Seminarul Veniamin și Liceul Industrial de Fete R. F. R. au desfășurat programul artistic.

La Ateneul „Ilie Pintilie"-Nicolina a vorbit d. prof. Cihodaru iar Liceele Ortodox și Național au prezentat un variat și bine executat program artistic.

La Ateneul „Copou"-Fabrica Textila a vorbit d. prof. Iftinghi. Programul artistic a fost executat de liceele Comerciale de fete și băeți.

La Ateneul „Socola"-Atelierele CFR Nicolina a vorbit dl. prof. R. Jeanrenaud. Liceele Oltea și Internat au executat programul artistic.

Pentru Duminică 11 Aprilie ora 4 d. m. a fost fixat următorul program :

Tătărași, Conferința „Șantierele de reconstrucție „d-na Oltea Mădărjac.

Program artistic : liceele Ortodox și Național.

Sf. Haralambie. Va vorbi d-na Valeria Iordachescu.

Program artistic : Școlile Normale de fete și băeți.

Copou, va vorbi d-na Colonel Balilescu.

Program artistic : Liceele Industriale de fete și băeți.

Nicolina, va vorbi dl. inspector școlar N. Pânzaru.

Program artistic : Liceele M. Kogălniceanu de fete și băeți.

Gh. Asachi, va vorbi dl. prof. Vasile Matei.

Program artistic : Școala Normală Conducătoare, liceul de Aplicație și Școala Urbană de Gospodărie Gr. I și II.

Socola, va vorbi dl. Institutor Ciobanu, Directorul Ateneului.

Program artistic dat de Școala primară Nr. 11 Socola.

Cuvinte încrucișate
Opera

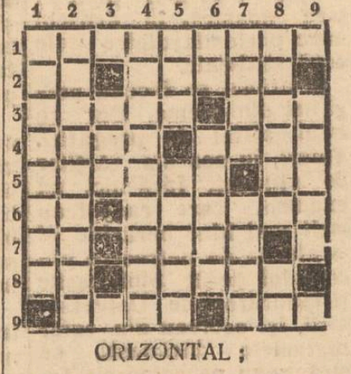

ORIZONTAL :

1. Cântăreții ambulanți. 2. Rîn până la vărsare — De-ai lui Păun. 3. Sprinteni foarte— Hărnicie grozavă. 4. Ținem cu tot dinadinsul — O mutră care poate fi de aur ! 5. Cosînzeana—Z ka ! 6. La mijloc de caer—Tragem cu sgomot lichide. 7. Muscă ! — Se face pe ordin de zi. 8. Discipol de Tulcea —Ca migdalele lui Topârceanu. 9. Element sine-qua non al păstorului—Talent.

VERTICAL :

1. Operă de Verdi. 2. Altă operă de acelaș autor. 3. Toaleta primadonei în „Făt frumos". 4. Topăială cu pseudonim. 5. De față—Rost. 6. S'a făcut !—Operă de F-von Flotow. 7. Unelti din umbră — Poet liric. 8. Operă de Wagner—Dumneaei ! 9. In 17 Aprilie la „Opera Moldovei". *Coca... Stroe* și *Florin Gheuca* — artist dramatic și comic —

Deslegarea în numărul de Luni.

Un examen de maturitate

(Urmare din pag. I-a)

știință.

Ținem să subliniem importanța acestui din urmă punct. Căci el demonstrează maturitatea studențimei noastre, maturitatea ei culturală și socială.

Maturitatea culturală, fiindcă numai un om matur intelectualicește nu este mulțumit cu ceeace realizează, numai un om matur dorește să-și perfecționeze mereu condițiile de muncă pentru a obține rezultate mai bune. Maturitate socială, fiindcă numai un om matur, împlinit, își poate da seama că el nu poate servi societății din care face parte, decât atunci când este bine pregătit în domeniul său și își poate îndeplini rolul pe care societatea i l-a încredințat.

Ne gândim că anul trecut, când aceeași studenți, absolvenți ai acestui greu examen de maturitate, se întruneau în Congres, un critic literar de dubioasă calitate care, profitând de dezorientarea intelectuală de după războiu, funcționase la o catedră universitară din localitate, scria în oficiosul trădătorilor de patrie maniști că se întrunește „congresul copiilor".

Congresul studenților este congresul unor oameni maturi, conștienți de datoriile, de misiunea lor, a unor patrioți în sensul cel mai înalt al cuvântului.

Deaceea se cuvine să-i acordăm toată atenția, toată importanța.

SE CAUTA

zilnic funcționarișî funcționare Deci atât Dvs. cât și copii Dvs., pot învăța în foarte scurt timp și convenabil fie DACTILOGRAFIA (mașina de scris), fie STENOGRAFIA, CONTABILITATEA CORESPONDENȚA, LUCRARI DE BIROU sau LIMBI STRAINE, ca Engleza. Rusa, Franceza, Germana.

Se eliberează DIPLOMĂ.

Se scrie, se copiază și se TRADUCE orice acte, coresdondență, literatură, etc. în și din toate limbile.

Se multiplică CURSURI pentru d-nii STUDENȚI în ori câte exemplare la o mașină specială de multiplicat.

Inscrierea la orice oră din zi la: ȘCOALA DE STENODACTILOGRAFIE din strada MUZEELOR Nr. 9 (vis-a-vis de Liceul Oltea Doamna).

DE VÂNZARE una per. ghetuțe pentru un copil de 1—1 jum. ani. Adresați la Administrația Ziarului sub C.

Incadrarea funcționarilor judecătorești din Iași

In Monitorul Oficial No. 82 din 7 Aprilie 1948 s'a publicat încadrarea tuturor funcționarilor judecătorești dela Curtea de Apel și dela Tribunalul Iași (numiri, chemări în funcții superioare, transferări în funcții inferioare).

Comunitatea Evreilor Iași

In vederea distribuirii azimei, cetățenii evrei, capi de familie, vor prezenta la perceptia comunității din Iași str. Anast. Panu 11, toate cartelele gospodăriei, buletinele biroului de populație, certificatul ultimului recensământ al Statului.

Se atrage atenția tuturor instituțiilor și sindicatelor că, în conformitate cu dispoziția expresă a Federației Uniunilor de Comunități din Republica Populară Română, nu se primesc nici un fel de liste colective.

CENTENARUL mișcării revoluționare democratice din Moldova

(Urmare din pag. I-a)

rentul mare de înoire venea dela un alt grup condus de inspiratul cărturar și om politic Mihail Kogălniceanu.

Kogalniceanu n'a participat activ la adunarea dela Hotel „Petersburg". Insă a pornit o vajnică luptă prin publicitate, cerând o Constituție liberală pentru Moldova, pe baza următoarelor puncte :

Egalitate civilă și politică a tuturor cetățenilor ; un parlament care să reprezinte toate clasele sociale ;

libertatea presei,

dreptul de petiționare ;

garantarea libertății individuale și inviolabilitatea domiciliului ;

învățământ egal și gratuit pentru toți cetățenii ;

juriu popular pentru procese penale și de presă ;

desființarea pedepsei cu moartea și a bătăii ;

garantarea dreptului de apărare ;

libertatea cultelor ;

secularizarea averilor mănăstirești ;

descentralizare administrativi ;

înfrânarea corupției ;

suprimarea privilegiilor boerești ;

desființarea clăcii și a oricărei munci silite impuse țăranilor ;

dezrobirea țiganilor ;

emanciparea populației evreești ;

și alte cereri în același spirit democratic, care însemnau un mare progres pentru țările românești acum o sută de ani.

Se înțelege, era vorba atunci de un democratism burghez, însă cuprinzând în germen impulsurile spre marile transformări care abea astăzi se realizează în România, din voința conștientă și liberă a maselor populare eliberate de sub apăsarea capitalistă și devenite stăpâne pe soarta lor și pe cârmuirea Statului democratic popular.

INFORMAŢIUNI

Toaleta de primăvară a parcurilor ieşene

Serviciul horticol de pe lângă Primăria Municipiului Iaşi a purces săptămâna aceasta să facă toaleta de primăvară a grădinelor şi parcurilor locale,

S'a făcut curăţenie şi se curăţă pomii în grădina Copou, parcul Expoziţiei, piaţa Monumentului Eroului Sovietic, grădina Ghica-Vodă etc.

Peste două-trei săptămâni vor 'începe operaţiunile de plantare a florilor 'şi arborilor.

Concert simfonrc

Filarmonica Moldova participă cu însufleţire la campania pentru realizarea Fondului Creaţiei, întrucât obiectivul unic este progresul artei româneşti. Filarmonica dă în ziua de 11 Aprilie 1948 în sala Teatrului Naţional un concert simfonic pentru strângerea de fonduri.

In partea I-a se va executa :

„Simfonia fantastică" cu orchestra mărită, lucrare simfonică foarte puţin cunoscută la Iaşi.

In partea II-a: Rapsodia II-a" de Enescu, ca omagiu pentru marele muzician al ţării ce poartă cu mândrie steagul artei peste hotare.

Programul va fi încheiat cu celebra uvertură la Maiştri cântăreţi de Righard Wagner piesă care de mulţi ani nu mai figurează pe programele simfonicului ieşean.

La pupitru maestru prof. Alex. Garabet.

Şcolare

In urma unui ordin al Ministerului Educaţiei Naţionale se rectifică numirea cu titlul definitiv următoarelor profesoare şi profesoare maestre la şcolile industriale şi gospodăreşti din Iaşi încadrându-se în categ. XIV cu coeficentul de funcţiune 4.30:

Zaharia Emilia prof. de istorie la şcoala urbană de gosp. Iaşi, Rusu Ana prof. maestră de ţesut la aceeaşi şcoală, Nistor Elena maestră de bucătărie, idem Vasilescu Eugenia profesoară de română idem.

D-na Marinescu Zamfira Zina prof. maestră tit. proviz. de bucătărie la şc. urb. gosp. se încadrează definitivă.

Rectorul Politechnicei a revenit în localitate

Dl. rector al Politecnicei „Gh. Asachi"s'a intors eri în localitate, venind dela Bucureşti, unde a participat la şedinţele consiliului interuniversitar.

Şezătoare

La Ateneul Popular Schalom Alechem din Iaşi str. Mareşal Malinovski No. 70 (fost Palat) va avea loc o şezătoare în cadrul căreia va conferenţia d. Dr. Scharisth despre „Mortalitatea infantilă" după care va urma lecturi şi declamaţii.

— Printr'o decizie a Ministerului Educaţiei Naţionale s'a revenit asupra comprimării învăţătorului Chiţovanu D. Constantin din com. Pocreaca (Jud. Iaşi).

Adunarea generală a Cercului filatelic „Moldova" din Iaşi

Luni 12 Aprilie la ora 6 d. a. are loc adunarea generală a Cercului filatelic „Moldova" din Iaşi.

Adunarea se va ţine în localul Seminarului „Veniamin Costache" din strada Lozonchi.

Taxă forfetară

Toţi comercianţii şi industriaşii care posedă registru special de intrare şi ieşire, conform articolului din L.C.D., sunt obligaţi a plăti taxa forfetară de lei 2000 pe exerciţiul financiar 1948-49.

Plata se va efectua până la data de 1 Mai a. c.

Dela Institutul de Filologie română

Institutul de Filologie Română „Alexandru Philippide" va ţine şedinţă Sâmbătă, 10 Aprilie a. c., la orele 5 după amiază, în amfiteatrul Philippide al Facultăţii de Litere.

La ordinea de zi:

Dl. prof. Th. Simenschy: „Legea grupărilor psihologice în sinteză", D. C. Ivănescu: „Etimologii româneşti" (cimilitură, prăvălie); D-nii I. Lăzărescu şi C. Ivănescu: „Publicaţii lingvistice recente".

Achitarea pensiilor

Administraţia Financiară Iaşi aduce la cunoştinţa d-lor pensionari că vizarea livretelor de pensie pe luna Aprilie 1948 începe din ziua de 12 Aprilie a. c. în ordinea următoare:

Luni 12 Aprilie 1948 litera A şi B.

Marţi 13 Aprilie 1948 litera C şi D.

Miercuri 14 Aprilie 1948 litera E, F şi G.

Joi 15 Aprilie 1948 litera H, I, J, K, şi L.

Vineri 16 Aprilie 1948 litera M, N, şi O.

Sâmbătă 17 Aprilie 1948 litera P, R, şi S.

Luni 19 Aprilie 1948 litera T, U, V şi Z.

Eliberarea livretelor de pensie va fi făcută în următoarea zi a depunerii.

D-nii pensionari vor completa bonul de pensie cu toate datele, numai sumele vor fi trecute de biroul pensii.

Plata va începe imediat ce va sosi acreditivul.

Eliberarea livretului de pensie se va face numai în mâna persoanei în drept nu a procuratorului.

— Duminică 11 Aprilie ora 5 d. m. va avea loc la Filiala Arlus, comemorarea a 80 ani dela naşterea lui Maxim Gorki.

Vor vorbi d-nii: N. Calinicenco despre: Omul şi Opera, Avocat Beno Marcus, despre: Concepţia artistică a lui M. Gorki, Alexandru Andronic, despre: Gorki prezent în sufletul generaţiei actuale, Sciurevici: Lecturi din opera lui M. Gorki.

Activitatea culturală

desfăşurată de sindicatul sanitar din Iaşi în cursul lunei trecute

In cursul ultimei luni au funcţionat următoarele şcoli de alfabetizare organizate de Sindicatul Sanitar: la Sf. Spiridon, la Centrul 1 Sănătate, la Spitalul Ghelerter şi Socola, cu un total de 115 elevi. Activitatea acestor şcoli va continua şi în viitor.

Noi biblioteci şi şezători culturale

In cursul lunii trecute au fost înfiinţate 2 noi biblioteci, pe lângă cele 7 existente, la diferite spitale, însumând astăzi un total de 2237 volume.

In acelaşi timp s'au ţinut 47 şezători artistice şi literare recenzându-se în cadrul lor 26 cărţi. S'au ţinut cu acest prilej 123 conferinţe şi referate.

Tot în cursul lunei trecute s'au deschis cluburi la Spitalul Socola, Izolarea, Caritatea, şi spitalul Ghleter.

Echipele artistice

S'au creat echipe corale la Spitalele Sf. Spiridon, Socola, Izolarea, Institutul Surorilor de Ocrotire, Spitalul Caritatea şi la Asigurări.

La Spitalul Sf. Spiridon funcţionează şi o echipă de dansuri. La aceleaşi instituţii există un număr de 27 ziare de perete.

Carnet poliţienesc

Deferit parchetului pentru furt

Biroul poliţiei din Legiunea de Jandarmi Iaşi, a înaintat parchetului local împreună cu un dosar de acte dresate, pe individul Nastase D-tru din com. Bădeni-Iaşi, inculpat pentru furt.

Nastase D-tru se face vinovat de faptul că în cursul nopţii de 2 spre 3 Aprilie crt. s'a introdus prin spargere în locuinţa văduvei de război Adriana Mironescu, sustrăgînd diferite lucruri de îmbrăcăminte şi alimente.

Sabotaj

A fost înaintat pentru cercetări Serviciul jud. de Contro Economic, numitul Alex. Bădărău din com. Bivolari. Acesta a fost găsit de organele jandarmereşti la moară, măcinând grâu de primăvară căpătat dela stat pentru însămânţări.

Deasemeni, s'a constatat că numitul şi-a însămânţat ogorul cu grâu de o calitate inferioară. Separat de aceasta Bădărău Alex. mai avea o cantitate însemnată de grâu proprietatea sa.

Nenorociri

Două impresionante nenorociri, care s'au soldat cu trei victime omeneşti, au fost înregistrate în judeţul nostru

Prima nenorocire s'a petrecut pe raza comunei Şipote, în următoarele împrejurări:

Venind depe ogor cu tăvălugul şi boii, tânărul Toader Chiruţă de 16 ani, din satul Hălceni, s'a poticnit căzând înaintea boilor, fiind surprins sub tăvălug. Câteva ore mai târziu nenorocitul tânăr a fost găsit strivit pe şosea.

A doua nenorocire a fost înregistrată la Belceşti, unde copii Coman V-le şi Coman Ion, primul de 15 ani şi a doilea de 17 ani, mergând cu carul pe câmp, au trecut peste o mină, care făcând explozie, i-a omorât.

SITUAŢIA AGRICOLA

a judeţului Iaşi

16446 ha. Cifre la zi

In judeţul Iaşi campania însămânţărilor continuă cu succes.

Autorităţile de resort au întocmit un plan de cultură pentru primăvara 1948.

In primăvara 1948

au fost planificate pentru: *Plasa Bucium:* 1000 ha. grâu, 1333 ha. orz, 1282 ha. ovăz, pentru *plasa Copou* 2000 ha. grâu, 2032 ha. orz, 1707 ha. ovăz, pentru *plasa Şipote*, 5250 ha. grâu, 2066 ha. orz, 2285 ha. ovăz, pentru *plasa Pd. Iloaiei* 5250 ha. grâu, 1540 ha. orz, 1872 ha. ovăz şi pentru *plasa Tg. Frumos* 5250 ha. grâu, 1906 ha. orz şi 2064 ha. ovăz.

In total pe judeţul Iaşi au fost planificate 18750 ha. grâu, 8877 ha. orz şi 9200 ha. ovăz.

Situaţia la zi

Până eri erau însămânţate în judeţul Iaşi: *5741 ha grâu* (în frunte se află ţăranii din plasa Şipote cu 1825 h. arate şi însămânţate, *5613 ha* orz (în frunte se află ţăranii din Tg. Frumos cu 1461 ha arate şi însămânţate), *3197 ha ovăz* (în frunte se află ţăranii din plasa Tg. Frumos cu 1000 ha) şi *5298 ha* arături.

De asemeni s'au mai arat şi însămânţat *54 ha porumb. 1300 ha floarea soarelui şi 13 ha cânepă.*

In 5 ha, mazăre 116 ha, cartofi 119 ha, linte 3 ha, sf. furajeră 58 ha, dughie 3 ha, borceag 4 ha, grădini de zarzavat 32 ha, ceapă 64 ha şi diferite legume 123 ha.

Având un total de arături şi însămânţări de *16.446* ha lăsul datorită grijei şi activităţii guvernului şi a grâului sosit din U.R.S.S., se situează printre primele judeţe din ţară.

REP.

Aspre condamnări

pronunţate de Instanţa locală de sabotaj

Instanţa de sabotaj de pe lângă Tribunalul local a pronunţat următoarele condamnări:

— Gheorghe Sandu sergent major, fost comandant al gărzii Centrului de Schimb al banilor din com. Gropniţa Iaşi a fost condamnat la un an închisoare pentru că a schimbat sume de bani a unor persoane streine.

— Lustgard Ita din Iaşi, comerciantă de olărie în Piaţa Halei a fost condamnată la două luni închisoare pentru că n'a declarat marfa la stoc.

— Zisu Croitoru, cojocar din str. Eternitate 98 a fost condamnat la zece mii lei amendă pentrucă a luat preţ de specula.

DOCTOR
S. A. DAVID
Boli Interne şi de COPII, BOLI DE FEMEI
Venerice, Sifilis
Bienoragia vindecă radical în 9 ore. (penicilină)
Iaşi. Str. Costache Negri 3 (colţ Elena Doamna)
Cons. 8—12 dim. şi 2—9 seara

Banca Naţională a României
— Sucursala Iaşi —
având nevoie de circa
8 casse de fier
dimensiunile 1x0,60x0,80, cu câte două chei, doritorii se vor adresa la sediul Băncii Naţionale pentru a oferta.

DOCTOR
M. Mătăsaru
- Medic primar de spital -
Specialist
BOLI DE PLĂMÂNI ŞI DE INIMĂ
Cons. 3-6
Str. Ştefan cel Mare 8 bis

MACULATURĂ
ziare vechi
de vânzare la magazinul
M. I. CLECNER
Str. Buicliu 3 (Piaţa Halei

Estera Leiba soţie, Rebeca Leiba fiică roagă rudele, prietenii, şi cunoscuţii care au cunoscut pe scumpul lor soţ şi tată

Leiba Favăl

din Podul Iloaiei să asiste la punerea pietrei funerare ce va avea loc Luni 12 Aprilie ora 7 dimineaţa la cimitirul Păcurari.

PIERDUT Buletinul Birou Populaţiei cu numele Pricop Alexa din Tg. Frumos. Il declar nul.

PIERDUT Buletinul Birou Populaţiei cu numele Pricop Paraschiva din Tg. Frumos îl declar nul.

PIERDUT Buletinul Birou Populaţiei cu numele Maria Bejan din Tg. Frumos îl declar nul.

AZI LA TRIANON
O producţie franceză, un film unic, un film superb
Domnişoara secretară
CU: RENEE DARY şi GUILAUME DE SAX

AZI LA SIDOLI
O puternică premieră franceză 1948
IDOLUL PRABUŞIT
cu PIERRE FRESNAY, MICHEL VITOLD
şi micii cântăreţi din filmul Colivia cu Priveghetori
în frunte cu copilul minune PIERRE
Complectare: Jurnal de actualităţi

OFICIUL INDUSTRIAL AL PRODUSELOR CHIMICE
FACE CUNOSCUT CĂ TOATE PRODUSELE CHIMICE DELA INTREPRINDERILE NOTATE MAI JOS
SUNT LIBERE LA VÂNZARE, ca:

ACID CLORHIDRIC (apă tare) în damigenele clientului	PHOENIX S. A. Bucureşti, str. Radu Cristian Nr. 9
	NITROGEN S. A. Buc., Calea Victoriei Nr. 63
	SOLVAY S. A. Buc., str. C. A. Rosetti Nr. 31
AMONIAC în damigenele clientului	NITRAMONIA S. A. Buc., str. Gr. Alexandrescu 86
	NITROGEN S. A.
ALAUN (Piatră acră) în lăzi sau saci de 50-100 kg.	PHOENIX S. A.
	MICA S. A. Buc., Calea Victoriei Nr. 63
CARBID în bufoae a 100 kg.	NITROGEN S. A.
ALB DE ZINC (Zinkweiss) saci hârtie 40 kg. saci hârtie 20 kg.	SOLEX S. A. Buc., str. C. A. Rosetti Nr. 10
	COROANA S. A. Buc., Cal. 13 Septembrie 192
LITARGĂ lăzi 50-100 kg.	PHOENIX S. A.
	M NAUR Bucureşti str. Bursei Nr. 1
LITOPON pachete diferite mărimi	SOLEX S. A.
MINIUM DE PLUMB lăzi 50-100 kg.	PHOENIX S. A.
MINIUM DE FIER lăzi 50 kg.	M NAUR
SODĂ CALCINATĂ SODĂ CRISTALIZATA saci de hârtie 50 kg.	SOLVAY S. A.
SULFAT DE FIER (Calaican) lăzi, saci de hârtie 50-100 kg.	PHOENIX S. A. MĂRĂŞEŞTI S. A. Buc., str. Caraiale Nr. 1 bis
SULFAT DE SODIU CRISTALIZAT (Sarea Glauber) lăzi, saci hârtie 30-100 kg.	PHOENIX S. A. SOLVAY S. A.

Precum şi toate celelelalte produse chimice necesare tuturor industriilor agricultură şi uzului gospodăresc, în afară de Acidul sulfuric, Soda caustică, Bicromatul de sodiu, Molifanul şi Clorura de amoniu (Tipirigul) pentru care cererile se vor adresa Oficiului Industriei al produselor chimice S. A. Bucureşti, Calea Victoriei 7

TEATRUL TRIANON
JOI 15 şi VINERI 16 APRILIE a.c.
matineu ora 4 şi seara ora 8
Mult aşteptatul Turneu al Teatrului
VLĂDOIANU - ALHAMBRA
cu
PAGANINI
Operetă de Frentz Lehar-Versiune românească de Alex. Kiriţescu. cu: Ion Dacian, Silly Popescu, George Groner, Nae Roman, Ovid Brădescu, Maria Wauvrina, Elisabeta Henţia, M. Crişan, Valerinca Cevic, Irinel Liciu, Fedora Gemberto, Nuizi Pantazi etc, Conducerea muzicală: Dendrino. — — Biletele la Agenţia teatrală „THALIA" Piaţa Unirei 2. (Palatul Consiliului Sindical) Telef. 261

ARLETTY şi ERICH von STROHEIM
în cea mai mare creaţie a lor
AFACEREA KORLICK
Un film pasionant! O acţiune dinamică!
AZI PREMIERA LA CAPITOL

AZI LA PHOENIX
O DRAMĂ ZGUDUITOARE
FILMUL FEMEILOR
Căile destinului
cu RENE SANT CYR şi JOSETTE DAY
DRAGOSTE — GELOZIE — PASIUNE
COMPLECTARE: JURNAL

Duminică 11 Martie 1948
la TEATRUL NAŢIONAL
Mare concert
dat de „Filarmonica Moldovei" în cadrul „Fondului Creaţiei" al Uniunei de Artişti, Scriitori şi Ziarişti cu următorul program:
1. *Simfonia fantastică* (prima audiţie) Hector Berlioz
2. *Rapsodia în re major* de George Enescu
3. *Uvertura Maistri cântăreţi* de Richard Wagner.

ULTIMA ORA

DEZBATERILE
din Marea Adunare Naţională asupra proectului de Constituţie
Raportul d-lui min stru Gh. Gheorghiu-Dej

BUC, 10.— Comisia însărcinată cu examinarea proiectului de Constituţie a aprobat proiectul cu mici modificări şi a ales raportor pe d. ministru Gh. Gheorghiu-Dej.

In şedinţa de ieri dimineaţă a Marei Adunări Naţionale, d. Gheorghiu-Dej a prezentat raportul.

D-sa arată că imensa majoritate a poporului a luat în mâni conducerea Statului, înlăturând clasele parazitare şi exploatatoare.

Dl. Gheorghiu-Dej, examinează articolele principale din proectul constituţional şi subliniază felul cum este organizată proprietatea, avându-se în vedere interesul colectivităţii, dar respectându-se şi proprietatea particulară cu dreptul de moştenire.

In ce priveşte industria, comerţul, activitatea bancară, vor fi organizate în aşa fel, încât să dispară exploatarea şi specula. Se va încuraja mişcarea cooperatistă şi în special se va da dezvoltare organizării economice şi producţiei de Stat.

Insistă asupra proteguirei muncii ţărăneşti şi dreptul plugarilor asupra pământului pe care-l muncesc.

In continuare, oratorul arată că Adunarea Naţională de astăzi este adevărata reprezentanţă a poporului, cuprinzând aleşii autentici ai muncitorilor, ţaranilor, militarilor, femeilor, tineretului, intelectualităţii progresiste şi categoriilor mijlocii, spre deosebire de vechile Parlamente ale moşierimei şi burgheziei exploatatoare.

Prin Noua Constituţie se consfinţeşte înlăturarea instituţiei reacţionare a monarhiei, întreaga putere de Stat fiind trecută asupra Marei Adunări ca reprezentantă reală a poporului.

Se consfinţesc toate libertăţile cetăţeneşti, dar în mod efectiv, prevăzându-se şi garanţiile materiale pentru exerciţiul acestor libertăţi.

D. GH. GHEORGHIU-DEJ

Sub noul regim, se pune capăt politicei de subordonare faţă de capitalismul internaţional. Ţara nu va mai fi la remoca intrigilor imperialiste ci îşi asigură independenţa şi suveranitatea naţională.

Mai departe, oratorul respinge insinuările imperialismului şi accentuiază diferenla fundamentală dintre munca constructivă în folosul maselor, din ţările cu democratie populară, şi regimul mizeriei şi explortării din ţările capitaliste.

In încheere, d. Gheorghiu-Dej subliniază elanul cu care poporul a aprobat actualul regim democratic, dându-şi totodată adeziunea la noua Constituţie prin votul aproape unanim dela 28 Martie. Participarea la vot şi votarea pentru frontul popular a însemnat respingerea de către poporul român a tuturor intrigelor reacţiunii interne, ale imperialismului extern şi aţâţătorilor la război.

Expunerea d-lui Gheorghiu Dej a fost ovaţionată de Marea Adunare Naţională.

In şedinţele de eri au continuat discuţiile la proectul Constituţional, exprimându-şi adeziunea reprezentanţii partidelor şi diferitelor categorii cetăţeneşti.

MARI DEMONSTRAŢII GREVISTE LA PARIS
şi în principalele centre franceze

PARIS 10.— (Rador) Muncitorii din industria construcţiilor şi din aceea a tutunului, au încetat Joi după amează lucrul, în întreaga Franţă, din cauza salariilor insuficiente.

La Paris au avut loc manifestaţii, la care au luat parte 25.000 muncitori. Au avut loc mari intruniri şi la Marsilia, Le Havre, Clermond Ferrand, Nantes şi alte oraşe.

PRECIZAREA
Ministerului de Justiţie cu privire la situaţia avocaţilor neadmişi în Colegii

BUCUREŞTI 10 (Agerpres) — In legătură cu unele ştiri apărute în ziar privind situaţia avocaţilor respinşi din colegiu, Ministerul Justiţiei precizează;

Toţi avocaţii ale căror petiţii de înscriere în colegiu au fost respinse, nu pot profesa din momentul afişării deciziunilor de respingere a cererilor de înscriere, decât după eventuale casări de deciziuni, în urma judecării recursului. Nu se poate acorda suspendarea executării deciziunilor de respingere până la judecarea recursului.

Totodată Uniunea Colegiilor de avocaţi precizează: Toţi acei ale căror petiţii de înscriere în colegii au fost respinse, nu pot profesa din momentul afişării deciziunilor de respingere a cererii de înscriere, decât judecării recursului şi nu se poate acorda suspendarea deciziunilor de respingere, până la judecarea recursului.

Vânzarea sării

BUC. 10— Casa Autonomă a Monopolurilor acordă instituţiilor şi persoanelor particulare, autorizaţii pentru vânzarea sării, numai acolo unde C.A.M.-ul n'are depozite.

Abonaţi-vă la OPINIA

Un succes al poliţiei democrate
Banda spărgătorilor de magazine a fost capturată astă-noapte
Indrăzneaţa spargere din str. Ştefan cel Mare

Datorită vigilenţei poliţiei democrate din localitat, în cursul acestei nopţi a fost capturată banda spărgătorilor de magazine.

Această bandă, compusă din cei mai înraiţi recidivişti, a dat mult de lucru poliţiştilor, devalizând prin spargere magazine întregi, în special în raza circ. I. pol.

Zgomote suspecte

In cursul acestei nopţi, o echipă de poliţişti ce cutreera raza comisariatului, trecând pe str. Ştefan cel Mare în dreptul imobelelor cu Nr. 12-14 a auzit zgomote suspecte în interiorul fostului restaurant A. Boico.

Apropiindu-se de uşa magazinului şi-au dat seamă că în interior operează răufăcători.

Imediat au cerut ajutoare dela Chestură şi o grupă de 20 poliţişti în frunte cu comandantului detaşamentului d. Ponor, a sosit la faţa locului, înconjurînd clădirea, somaţiile poliţiştilor au rămas fără nici un răspuns din partea bandiţilor, astfel că a început lupta.

Lupta

La ora 1 noaptea, poliţiştii văzând că răufăcătorii nu se lasă intimidaţi de focurile de armă, au făcut uz de cartuşe cu gaze lacrimogene.

Cu toate că au fost trase 15 cartuşe lacrimogene, spărgătorii n'au ieşit la iveală. Şi abia pe la forele 5,30 când s'a luminat de ziuă, o echipă de poliţişti compusă din; şeful circ. I comisar Aizicovici, şeful brigăzii judiciare comisar Bogdan şi alţii cu măşti de gaze au pătruns în interiorul beciului clădiri—unde se refugiaseră bandiţii — şi după o luptă înverşunată doi indivizi, au fost scoşi cu mâinile în sus la iveală.

Cine sunt spărgătorii

Transportaţi la Chestura de poliţie spărgătorii au fost identificaţi în persoana lui Oprescu Teodor din Calea Gălăţii şi Buţu V-ie din str. Răşcanu 3, doi periculoşi spărgători căutaţi de multă vreme de poliţie,

Supuşi unui sever interogatoriu, răufăcătorii au recunoscut că nu sunt la prima spargere în acelaş loc. Numai la restaurantul Boico, au declarat hoţii, au spart de 6 ori.

Reconstituirea

Imediat după primele cercetări, spărgătorii au fost transportaţi la faţa locului pentru reconstituire. Aceştia au arătat cum, cu ajutorul unui cleşte patent şi a unei rângi de fier au pătruns în restaurant şi de acolo în magazinele alăturate de lenjerie şi ceasornicărie. Au fost găsite câteva valize pregătite cu lucruri furate din magazinul de lenjerie.

S'a stabilit că răufăcătorii au fost întrerupţi tocmai când operau la spargerea peretelui dinspre magazinul de ceasornicărie.

In baza primelor cercetări, poliţia a mai operat două arestări, fiind reţinuţi nişte complici ai răufăcătorilor. Se pare că această captură va duce la nişte amănunte senzaţionale, deoarece dintr'o declaraţie a lui Oprescu reese că a operat zilele trecute cu un individ ce se află de mult la Galata. LEONTE

Programul de lucru al organelor fiscale
pe prima lună a noului an financiar
-- Nouile măsuri pentru activarea încasărilor --
Verificarea evaziunilor

Administraţia Financiară Iaşi a dat dispoziţiuni organelor în subordine pentru a-şi inteusifica activitatea în prima lună a exerciţiului financiar în care am păşit, cu scopul de a se lichida exerciţiul precedent şi pentru a se obţine rezultate în domeniul încasărilor.

Lichidarea rămăşiţelor

Impozitele care se percep pe cale de impunere urmărindu-se la plată prin debitare în roluri, (agricol, clădiri, comercial, profesional, succesiuni şi echivalent) datorate pe exerciţiul 1947 | 48 şi mai vechi nelichidate, vor vor fi încasate urmărindu-se plată eşalonată în 6 rate lunare egale şi anume: Aprilie, Mai, Iunie, Iulie, August şi Septembrie 1948. Neplata unei rate la timp atrage după sine pierderea acestui beneficiu.

Contribuabilii cari au încetat exercitările lor, vor fi executaţi la plată pentru întreaga rămăşiţă.

Incasarea debitelor pe curent

Până la aşezarea impunerilor pe ex. 1948 | 49 de către organele respective, contribuabilii vor fi urmăriţi la plată în luna Aprilie, în contul noului exerciţiu, pentru sume egale jumătate din impozitul ce au trebuit să-l plătească pe anul financiar trecut.

Incasările impozitelor fără debit

Impozitele directe: mobiliar, salarii, profesional precum şi toate impozitele indirecte în general, vor fi urmărite la plată imediat şi integral, atât pentru trecut cât şi pentru curent.

In acest scop s'au luat măsuri pentru verificarea registrelor.

Totodată vor fi verificate întreprinderile care sunt în restanţă cu plata impozitului excepţional de 12 la sută şi impozitul de timbru, ţinându-se seama că legea pentru sancţionarea evaziunilor fiscale se aplică dela 1 Aprilie 1948 fără menajament.

Incasarea impozitului de 27 la sută şi a impozitului special asupra clădirilor

Aceste impozite nevărsate de chiriaşi în exerciţiul închis în cazul când şi proprietarul nu l'a primit, se va urmări de îndată, dresându-se acte de contrrvenţie.

Percepţiile au primit ordin să verifice caz cu caz şi să întocmească tablouri nominale de cei care nu s'au pus la punct.

Verificarea evaziunilor fiscale

Odată cu acest program de lucru pentru activarea încasărilor s'a pus pe primul plan şi verificarea evaziunilor pentru aplicarea imediată a legii No. 344 din 1947.

Se vor face verificări de fond la toate întreprinderile.

Circulaţia produselor agricole fiind liberă, se va verifica dacă cumpărătorii care comercializează sau prelucrează aceste produse, au plătit impozitele şi taxele respective.

Se vor organiza razii şi verificări pentru controlul mărfurilor în curs de transport.

Raziile vor fi efectuate în centre aglomerate, pe străzi, târguri, pieţe şi oboare, având drept scop de a constata dacă la vânzările către particulari se platesc impozitele respective.

Se vor verifica localurile de consumaţie pentru a se constata dacă se achită impozitele indirecte.

Administraţia Financiară Iaşi va lua măsuri pentru ca la organizarea acestor razii fiscale, să fie utilizat întregul aparat fiscal de constatare şi urmărire şi chiar personalul interior, astfel ca rezultatele să fie cît mai satisfăcătoare.

Convocare

Banca Populară „Păcurari" (fost Negustorul Român) din Iaşi str. Păcurari Nr. 165 face cunoscut membrilor săi, că sunt convocaţi în adunare generală, ordinară, în ziua de Duminică 11 Aprilie 1948, când se va ţine, cu orice număr de membri prezenţi conf. art. 37 din statute.

Preşedinte, C. BLANARU
Casier, I. DOMNARU

Comitetul Democrat Evreesc

Tineretul C. D. E., secţiunea artistică aduce la cunoştinţa tineretului evreesc că s'a format o echipă artistică de dansuri, coruri şi recitări. Elementele talentate care doresc să facă parte şi să se perfecţioneze în cadrul echipei artistice a tineretului C.D.E. sunt rugate să se înscrie la sediul C.D.E. din Iaşi str. Ştefan cel Mare la secretariat unde vor primi lămuririle necesare.

Restrângerea activităţii economice în St.-Unite din cauza grevei minierilor

WASHINGTON 10. (Rador) După cum anunţă agenţia Associated Press, Statele Unite au fost silite să reducă la jumătate servicille feroviare de pasageri şi mărfuri, ca urmare a limitării consumului de cărbuni, în urma grevelor minierilor.

După cum se ştie, sunt în grevă 425.000 minieri care cer sporirea salariilor.

Sâmbătă 10 Aprilie 1948
LA TEATRUL NAŢIONAL
BALUL ARTELOR
în cadrul „Fondului Creaţiei"

ORA 12

Nu se desfiinţează nici un fel de şcoală
O precizare a Ministerului

BUCUREŞTI 10.— (Agerpres) Ministerul Educaţiei Naţionale, faţă de unele svonuri răuvoitoare, face cunoscut că nu se desfiinţează nicio şcoală, fie că este de stat, fie că este particulară sau confesională. Toate şcolile actuale vor continua să funcţioneze. Regimul democraţiei populare tocmai se străduieşte să desvolte învăţământul.

Dispoziţii privitoare la examenele universitare

BUCUREŞTI 10.— (Agerpres) La ministerul Educaţiei Naţionale s'a ţinut şedinţa Consiliului Inter-universitar, sub preşedinţia d-lui ministru subsecretar de Stat Gh. Vasilichi.

S'a hotărît că nu se mai acordă nicio sesiune extraordinară la facultăţi, după cea în curs.

S'a stabilit în principiu că promovările studenţilor să se facă în anul următor cu una sau două restanţe din anul precedent. Consiliile profesorale vor hotărî asupra modului de promovare, ţinând seamă de propunerile Comitetelor Studenţeşti U.N.S.R.

Condiţiile de promovare vor fi aduse din vreme la cunoştinţa studenţilor.

Consiliul inter-universitar a mai luat hotărîrea să nu se mai aprobe nici o sesiune de examene, pentru studenţii exmatriculaţi din facultăţi.

Fostul deputat Achile Şaraga
arestat pentru sabotaj

BUCUREŞTI 10. — Secţia IV de Sabotaj a fost sesizată de faptul că Administratorul Unic dela Filatura Românească, d-l Achile Şaraga a vândut 250 Kgr. bumbac cu suprapreţ şi fără factură. Acesta, dimpreună cu magazionerul filaturii, au fost trimişi în judecată sub stare de arest.

Extinderea serviciului militar în Franţa

PARIS 10 (Rador) — Consiliul de miniştri a discutat problema extinderii serviciului militar la 18 luni.

Miniştri socialişti, care declaraseră anterior că vor vota împotriva unei asemenea propuneri, au aprobat totuşi propunerea făcută de Teitgen, ministrul Armatei. Extinderea serviciului militar la 18 luni va mări considerabil cheltuelile militare, care încă de pe acum se ridică la o treime din totalul bugetului.

BIBLIOTECA UNIVERSITĂȚII - IAȘI

ANUL 40 Nr. 477

4 Pagini 5 Lei

Marți 13 Aprilie 1948

ABONAMENTE

Lei 450 . . . . . 3 luni

„ 5.000 Intreprinderi, autorități pe un an

Atelierele tipografice IAȘI, Str. ȘTEFAN CEL MARE 50-52

OPINIA

ZIAR POPULAR COTIDIAN

Redacția și Administrația IAȘI, STR. ȘTEFAN cel MARE Nr. 52

TELEFOANE:

Redacția. . . Nr. 1209
Administrația . . „ 2042
Serv. de noapte. . . „ 2088

Director C. R. GHIULEA

Adevărata reprezentare a poporului

Când priveai parlamentele dinaintea anului hotărâtor 1944, căpătai impresia că România ar fi o țară exclusivă de avocați, moșieri și feluriți samsari. Numai persoane dintr'acestea ocupau incinta parlamentară, jucând rolul de reprezentanți ai poporului.

Insă temeiul țării îl formau muncitorii și țăranii. Aceștia alcătuiau masa electorală și tocmai aceștia n'aveau acces în sfatul obștesc. Se întrebuințau toate metodele nelegiuite și toate artificiile administrative pentru înlăturarea poporului adevărat dela dirigui rea treburilor publice.

Apăreau uneori în Parlament câte un țăran sau muncitor, însă erau numai purtători de haină, oameni atrași la interesele politicienilor și tocmiți anume să dea aparență democratică parlamentarismului burghez.

In țara noastră existau și femei care alcătuiau jumătate din populație, cu un rol pregnant în producție, în activități culturale, în învățământ, în profesii libere, în administrație, în opera de asistență și în covârșitoarea misiune a educării generațiilor.

Totuși, nu existau femei în Parlament, ca reprezentante ale unei jumătăți din populație și colaboratoare la acțiunea de diriguire a treburilor publice.

Și se mai aflau în țară militari, mulți militari, recrutați din masa poporului cu misiunea foarte însemnată de a protegui țara cu oamenii și bogățiile ei, de competițiile lacome dinafară.

Nici acești militari n'aveau reprezentanți în Parlament, tăgăduindu-li-se dreptul de cetățeni români.

In sfârșit, dintre oamenii culturii, slujitori ai artelor, truditori în laboratoare și biblioteci, n'aveau acces în Parlament decât unele exemplare din acei care se puneau în slujba reacțiunii, folosind poziția culturală numai ca mijloc de parvenire politicianistă.

Astăzi avem un Parlament de muncitori, țărani, militari, femei, intelectuali progresiști,— emanație fidelă și logică a poporului. Aceasta este adevărata reprezentanță națională, cum a subliniat d. ministru Gheorghiu-Dej în discursul rostit la discuția asupra proectului de Constituție în Marea Adunare Națională.

Un Parlament reprezentând realmente masele largi populare și cu rolul de organ suprem al puterii de Stat, e chezășia unei drepte și cinstite cârmuiri pentru bună starea întregului popor, consolidarea, propășirea și apărarea patriei.

Un bulevard din Kiev

Eroii și martirii clasei muncitoare

La 11 Aprilie ziua F.I.F.D.P. Ilie Pintilie, Lazăr Grünberg, Bernard Andrei, Filimon Sârbu, Elena Pavel

Federația Internațională a Foștilor Deportați Politici Antifasciști a hotărât ca ziua de 11 Aprilie să fie ziua internațională a foștilor deținuți politici antifasciști, zi de luptă împotriva imperialismului și a războiului, zi de luptă pentru pace și libertate.

Se cuvine ca în această zi să ne întoarcem privirea înapoi pentru a comemora pe luptătorii români care prin jertfa lor generoasă au fost exemplu și îmbărbătare înfruntând lagărele, închisorile, moartea, mii de luptători anti-fasciști s'au împotrivit dictaturii antonesciene. Și cei care au murit eroic nu au făcut decât să ridice o treaptă luminoasă pe drumul pe care țara noastră l-a străbătut până astăzi.

In fruntea lor se află.

Ilie Pintilie

Născut în 1900 și-a început viața într'un azil de copii orfani, de unde a fost luat și crescut de o femeie bătrână. A dus o viață de mizerie. Intră de mic ucenic la Atelerele C.F.R. Nicolina. Era poreclit „Ciotu" căci era mărunțel la trup dar și dârz ca ciotu de lemn. Vorbea simplu dar plin de înțelesuri și chibzuia bine lucrurile. In fruntea luptei sindicale a luat parte activă la greva din 1933.

A murit în cutremurul din 1940 la Doftana din neglijența criminală a autorităților.

La procesul său a spus: „Eu sunt român pentrucă contribui în mod continuu cu munca mea românească la ridicarea clasei muncitoare și a poporului întreg. Sunt român pentrucă am muncit și am luptat pentru clasa muncitoare și pentru poporul meu așa precum fac toți muncitorii cinstiți".

Donca Simu

a intrat în Uniunea Tineretului Comunist la 17 ani. In 1933 este arestată schingiuită, deși era gravidă, n'a avut nici o clipă de șovăire.

Scoate broșuri la tipografia P. C. In Iunie 1935 este arestată din nou odată cu Ana Pauker. La proces ea arată de ce urăște fascismul, și cheamă toate femeile, toată suflarea cinstită din România la lupta împotriva fascismului.

A fost ucisă la Văcărești, unde a fost transportată după ce se îmbolnăvise la Dumbrăveni, refuzându-i-se asistența medicală de care avea nevoie.

Lazăr Grünberg și Bernard Andrei

La 33 ani, Lazăr Grümberg petrecuse 12 ani în închisorile reacțiunei. Era

(Continuare în pag. 2-a)

Un exemplu edificator

In numărul de eri al „Scânteii" a apărut un reportaj în care ne este înfățișat progresul realizat de fabricele de chibrituri din țara noastră, în interval de 4 luni, de când Tribunalul Ilfov a anulat concesiunea trustului suedez „Svenska Tändsticky Aktiebologet" și Statul Român a intrat în stăpânirea lor.

In acest interval producția de chibrituri din țara noastră a crescut, fără a se face investiții mari și fără a se mări sau schimba personalul, dela 17 milioane cutii la 28 milioane cutii lunar. Calitatea chibriturilor s'a îmbunătățit simțitor, statul a realizat venituri, iar prețul mărfii a fost redus. Piața este masiv aprovizionată și o cantitate de câteva milioane de chibrituri poate fi exportată lunar.

Când conducerea acestei fabrici era a trustului străin, chibriturile scumpe nu satisfăceau nevoile populației, erau de o calitate atât de inferioară încât deveniseră de neutilizat, iar suma de 200 milioane lei, pe care trustul o datora Statului, nu putea fi încasată.

Exemplul de mai sus este edificator. El demonstrează capacitatea administrativă a organelor noastre de stat și probează avantagiile care decurg pentru popor din naționalizarea marilor industrii acaparate de monopoliștii străini sau autohtoni. Producția crește și nevoile masselor consumatoare sunt satisfăcute. Crește deasemeni avuția națională și se îmbunătățește calitatea mărfii.

Câștigul rezultat nu la drumul străinătății, el rămâne în țară și este utilizat pentru a pune în valoare bogățiile patriei, a înfrumuseța orașele și satele, a ridica noui și noui așezăminte culturale.

Dealtfel în același număr al ziarului „Scânteia" se publică informația că la Sibiu s'a luat inițiativa clădirii unui teatru de 1500 de locuri pe terenul pus la dispoziția Municipiului de Ministerul Apărării Naționale.

Dacă Statul Român n'ar fi în posesia acestor surse de venit, cu tot entuziasmul de care dau dovadă masele muncitoare dela sate și orașe, cu tot aportul brigăzilor de tineret, noi n'am putea realiza ceeace ne-am propus, nu ne-am putea ridica standardul de viață și înmulți posibilitățile de a ne cultiva într'un interval atât de scurt.

Deaceea proectul de Constituție, supus desbaterilor Marei Adunări Naționale, prevede, printre altele, și expropierea tuturor marilor industrii care sunt de utilitate publică și interes național.

ION LUCREȚIU

Importantă hotărîre a Oficiului P.T.T.-Iași

Oficiul P.T.T.-Iași aduce la cunoștința publicului că orice scrisoare sau carte postală cu adresa București trebuie să poarte și indicația cu numărul sectorului respectiv (I, II, III, IV sau V).

Astfel, scrisorile riscă să rătăcească mai multe zile în diferitele sectoare postale din Capitală.

Același lucru se aplică și pentru scrisorile recomandate sau fulger.

Repartiția exactă a străzilor din Capitală după sectoare poate fi consultată după un ghid special, pus la dispoziția publicului de oficiul P.T.T.-Iași.

Congresul nostru este un fapt doveditor al preocupărilor spre mai bine și pace a democrațiilor populare

— ne scrie studentul Saghin Neculai din anul I medicină

Congresul studențesc din acest an se desfășoară în plină luptă a celor două lagăre: lagărul democratic ce reprezintă munca, cultura și înfrățirea între popoare în contrast cu lagărul imperialist care caută subjugarea popoarelor prin crearea unor planuri economice care duc la exploatarea și reprimarea independenței lor.

Noi studenții români ne aflăm într'o perioadă a creșterii muncii studențești, de adâncire a ei, înfrățiți fiind cu tineretul muncitoresc și țărănesc, participând la viața și lupta întregului popor prin însușirea rezultatelor năzuințelor masselor largi populare. Prin noul drum ce și l-a făurit studențimea noastră, a arătat că-și înțelege rosturile. Munca pentru o pregătire profesională cât mai bună, crearea brigăzilor voluntare de reconstrucție și activitatea ideologică culturală, demonstrează cu prisosință acest lucru. Când amenințările războinice imperialiste se întețesc, prin crearea de baze militare, căutând să-și impună o dominație politică care ar duce la îndeplinirea planurilor de extindere a sistemului de exploatare, prin însăși conferirea calității de element progresist, studențimii îi revine sarcina de a acționa ca factor activ în lagărul antiimperialist pentru pace, pentru democrație, pentru demnitatea omului. *Congresul nostru, în acest complex de împrejurări, se plasează în lumina păcii, ca un fapt doveditor al preocupărilor spre mai bine și pace a țărilor cu democrație populară.* Astfel congresul nostru, depășește prin importanța sa

(Continuare în pag. 2-a)

In stațiunile de odihnă din Crimeea

Cum întâmpină studențimea ieșană Congresul Studențesc dela 17 Aprilie

Echipe voluntare de muncă în cursul nopții

Studențimea ieșană întâmpină Congresul Național Studențesc care va avea loc la Iași, sub semnul muncii voluntare, a reconstrucției și a ridicării nivelului de pregătire profesională.

Aproape zilnic, presa locală aduce mereu știri noi despre felul constructiv cum înțeleg studenții să întâmpine deschiderea congresului lor.

La toate acestea vine să se adauge o nouă inițiativă importantă, demnă de a fi subliniată. Este vorba de o acțiune începută pentru curățirea terenului din curtea Facultății de Drept.

Se află acolo o movilă mare de pământ, bătătorită de ani de zile și care prezintă un caracter cu totul inestetic.

Studenții au hotărât să curețe și să niveleze acest teren iar pe locul viran să sădească o grădină.

Și pentrucă timpul până la deschiderea Congresului studențesc este extrem de scurt, echipele de muncă voluntară vor lucra și în cursul nopții pentru a îndeplini sarcina pe care și-au propus-o.

Orele de lucru din timpul nopții vor fi între 8 și 12.

Este un nou stil de muncă voluntară care va

DL. GH. VASILICHI

da roadele scontate de studențime.

*

In sala „Corso" se va deschide o expoziție care va oglindi realizările U.N.S.R.-ului Centru Iași în cei trei ani de intensă activitate.

Deasemeni echipe de studenți lucrează la pavoazarea orașului.

Pentruca primul Congres Național Studențesc din R.P.R. să se desfășoare într'un cadru solemn, au sosit în localitate echipe de studenți ai celorlalte centre universitare care își dau aportul la organizarea lucrărilor Congresului.

Deasemeni suntem informați că numeroși delegați ai studențimei din celelalte țări și-au anunțat sosirea.

VOCEA PACII

de M. AFONIN

Dacă popoarele ar fi întrebate la ce gândesc și spre ce năzuesc, ele ar răspunde la unison: spre pace.

Pace sau război? — iată întrebarea pe care și-o pun oamenii în toate colțurile globului pământesc, căutând un răspuns pentru ei, pentru familiile lor, pentru țara lor.

Mulți nu găsesc imediat un răspuns. Pe mulți îi frământă încă o îngrijorare legitimă.

Instigatorii la război aruncă milioane și milioane pentru a le inocula acest sentiment de îngrijorare, de spaimă, de panică: Ei urlă cât ține gura prin radio, presă și cinematograf, de pe amvoanele bisericilor; pentru propaganda lor criminală au la dispoziție ziare și reviste cu tiraj de milioane de exemplare.

Forrestal și colegii lui trimit pe toate mările vase de război, iar în parlamentul englez s'au pus deacum pe ordinea de zi desbateri pe tema cum să lupți împotriva bombelor atomice.

Pseudo-savanții și șarlatanii, conducătorii militari și oamenii de stat din U. S. A. descriu în fel și chip pretinsa „agresiune" sovietică, „ororile comunismului". Instigatorii proclamă „pacea armată", iar omul lor dela Casa Albă cere „în numele păcii" să se cheme sub arme milioane de americani.

Dar bubuitul isteric al tobelor, nu poate să înăbușe vocea păcii. Sinceră, cinstită, puternică, nemăsurată, această voce ajunge până în adâncul inimilor milioanelor de oameni. Și ea este în primul rând, vocea poporului sovietic.

„In fața permanentelor amenințări și provocări, a spus Lamont, rușii păstrează un minunat calm și mult sânge rece. Poporul american, intimidat printr'o propagandă isterică pornită dela Washington, va face bine dacă va medita asupra acestei conduite a poporului sovietic"!

Aceste cuvinte au fost spuse de cunoscutul fruntaș al vieții publice din America, Carliss Lamont, la banchetul oferit de Consiliul Prieteniei Americano-Sovietice în cinstea ambasadorului sovietic în U.S.A., Paniușkin.

Iar cei care caută cu lăcomie pacea, ca și cei care sunt încă frământați de întrebarea: pacea sau război, vor găsi răspunsul în cuvintele simple ale ambasadorului sovietic. „Popoarele Uniunii Sovietice, a spus el, care au suportat pe umerii lor principala greutate a celui de al doilea război mondial, care au adus principalul aport în opera de distrugere a Germaniei fasciste, înțeleg foarte bine toate grozăviile războiului și prețuesc în mod deosebit pacea".

Pacea. Acesta este cuvântul cel mai de cinste în Țara Sovietelor. „Oamenii sovietici, a spus Paniușkin, revenind la munca pașnică după anii grei de război, doresc pacea, vor să muncească în liniște în fabricile, uzinele, ogoarele, institutele și labo-

(Continuare în pag. 2-a)

PUNCTE

Cenaclul literar

Şedinţa de Joi seara a cenaclului de la Teatrul Naţional a fost mai bogată în discuţii. O notiţă publicată cu câteva zile în urmă în acest loc a fost punctul de plecare a unui schimb de păreri privitoare la ţelurile acestor reuniuni şi la metodele de lucru în cadrul lor.

D-na Otilia Cazimir

a ţinut să repete ceeace afirmase deja la o şedinţă anterioară, şi anume: că d-sa nu-şi poate spune părerea definitivă asupra unor producţiuni lirice pe care le aude mai mult declamate de autorii lor, fără a le avea sub ochi. Lectura ascultată nu poate fi decât fragmentară, deoarece spiritul întârzie uneori la unele imagini, descopere sensuri, asociază şi brodează pe marginea unor cuvinte, sau a unui vers, în timp ce autorul îşi continuă lectura.

„Atelier pentru reparat versuri"

In calitate de responsabilă locală a subredacţiei revistei „Flacăra" d-na Otilia Cazimir, spre a exemplifica munca redacţională şi a oferi unele îndrumări tehnice tineretului care vrea să publice versuri, a citit mai întâiu poezia unui debutant aşa cum ea a fost prezentată la cenaclu, şi apoi aceeaşi poezie îndreptată de D-sa. „Asta o fac însă numai ca o învăţătură, să nu vă închipuiţi că am deschis un atelier de reparat „versuri", a încheiat d-sa.

Nevoia autorităţii critice

Dl. Leo Bartfeld, a fost de părere că pentru simplificarea „procedurii" şi pentru asigurarea unor valorificări obiective a lucrărilor prezentate la cenaclu, nu-i nevoe ca absolut toţi participanţii să fie invitaţi a face critică. Pentru critică se cere o obişnuinţă, o competenţă greu de pretins tinerilor care abia fac primii paşi şi se instruesc în meşteşugul scrisului.

Discuţii

Cele spuse de d-na Otilia Cazimir asupra imposibilităţii de a emite o părere despre o lucrare literară dupăce o *auzi* o singură dată, au fost confirmate pe rând de toţi cei prezenţi. S'au purtat deaceea o serie de discuţii asupra celor mai bune metode de lucru. Dl. profesor *Jean Livescu*, a găsit bună ideea de a se împărţi din vreme mai multe exemplare din poemul care urmează a fi citit spre a circula între participanţi, înlesnind astfel critica.

Concluzii

Deşi în urma discuţiunilor nu s'au tras concluzii precise, toată lumea a fost de acord că activitatea strict redacţională pentru revista „Flacăra" trebue separată de aceea a cenaclului, întrucât scopurile acestuia din urmă nu coincid cu adunarea şi selectarea materialului pentru revistă.

Lecturi

Au făcut d-nii Magheru şi dl. Niger Gaius, acesta din urmă a citit o impresionantă nuvelă.

Cu ocazia

centenarului revoluţiei din 1848 editura „Hier et Aujourd'hui" a pus în vânzare cartea lui Jean Lornac care tratează despre activitatea revoluţionară a lui Georges Sand.

Antoine de Saint Exupery

formează subiectul unui nou esseu. Autorul lui André Gesche se ocupă în acest volum de humanismul autorului „Zborului de noapte".

Hitler la Hollywood

După ce din iniţiativa unei firme americane a fost începută turnarea filmului „Viaţa amoroasă a lui Adolf Hitler" un autor dramatic din Hollywood lucrează actualmente la o piesă de teatru cu aceaşi temă al cărei titlu nu a fost fixat.

Americanii în loc să utilizeze alte documente capturate în Germania şi anume acelea care desvăluesc ororile şi crimele săvârşite de fascismul german se îndeletnicesc cu o propagandă de prost gust în jurul marelui călău.

Preşedintele

se numeşte un film care va cuprinde viaţa şi activitatea lui Kalinin, film al cărui scenariu a fost scris de Boris Cuscev autorul filmului „Coliura cea mare".

Lupta

imperialismului american împotriva publicaţiilor progresiste franceze e în plină desfăşurare. Americanii aruncă pe piaţa franceză ediţii franceze la preţuri derizorii sau finanţează publicaţiile reacţionare din Franţa.

„Poèsie 48" a fost obligată astfel să-şi întrerupă apariţia iar „L'ecran francais" cel mai bun săptămânal de cinematograf a fost nevoit să renunţe la prezentarea tipografică de până acum.

Dl. Achim Stoia

distinsul profesor al Conservatorului de muzică şi artă dramatică va dirija unul din viitoarele concerte ale Filarmonicei Moldova.

Cuvinte încrucişate

Repede!...

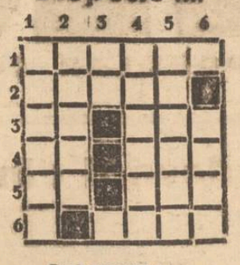

ORIZONTAL:

1. Maimuţe pe roate!... 2. Prima faţă a nevestii. 3. A treia pe sârmă:—Singur. 4. Despică—T.D.O. (sic!) 5. Exact—Am sfecliţ-o! 6. De ex.: teatrul bun.

VERTICAL:

1. Se roşeşte repede. 2. Exemplar femenin de negăsit. 3. R. G. (pur şi simplu!) 4. Ce băutură!... 5. Un mare savant. 6. Caut-o la apele Dunării!

FLORIN GHEUCA

Deslegarea jocului din numărul trecut

Trubaduri—Ri—Acari—Agili—Zei—Voim—Mina—Ileana—Zk—Ae—Sorbim—Tt—Cita—At—A mare—Oita—Dor.

Deslegarea acestui joc în numărul de mâine.

Cronica dramatică

Teatrul poporului:
„Rădăcini adânci"

Am rămas surprinşi de faptul că Teatrul Naţional din Iaşi nu a oferit ospitalitate Teatrului Poporului pentru reprezentaţia piesei „Rădăcini adânci" pe scena sa, când turneul „Cu lăutarii după mine" s'a bucurat de această ospitalitate...

Reprezentând piesa lui D'Usseau şi Gow, Teatrul Poporului a făcut un act de curaj căci a înţeles să reprezinte o piesă serioasă de probleme şi idei, o piesă care nu se bazează pe succesul ieftin şi direct ca alte comedioare americane lipsite de orice bun gust.

„Rădăcini adânci" pune problema atât de desbătută, şi atât de vie mai ales astăzi a relaţiilor dintre albi şi negri în America proclamată pompos ca ţară a „tuturor libertăţilor". Iată defilând de-a-lungul celor trei acte ale piese toate prejudecăţile rasiale, din casa unui senator, prototip al unei întregi clase, dintr'un stat de Sud al Americei. In casa senatorului Langdon se întoarce din război cu gradul de locotenent şi cu cele mai mari decoraţii negrul Brett fiul menajerei. Primit cu ostilitate de către senator, cu un superior familiarism de către fiica cea mare şi cu o adevărată prietenie de către fiica cea mică, negrul Brett îşi dă seama că de la plecarea sa nimic nu s'a schimbat. Oamenii au rămas aceeaşi cu aceleaşi prejudecăţi. Cu toată ameninţarea sălbatecii legi a lui Lynch între Brett şi fiica senatorului se înfiripă o dragoste, dragoste despărţită de groaznicele prejudecăţi rasiale.

Şi mândrul senator Langdon nu se dă în lături de a simula furtul unui ceas pentru a-l închide pe eroul de război.

„Rădăcini adânci" este o frescă vie a vieţii sociale americane, o oglindă fidelă a imperialismului şi capitalismului explotator care încearcă astăzi din nou să domine lumea întrebuinţând toate mijloacele.

Dar din adâncul piesei se simte suflul tot mai puternic, tot mai înviorător al celor care şi-au dat seama de realităţile imediate şi au pornit pe drumul nou al eliberării. Şi este semnificativ că şi în piesă cei care îşi dau primii seama de aceasta sunt oamenii viitorului.

O excelentă lucrare dramatică, cu acţiune şi dialog viu, „Rădăcini adânci" are avantajul unui conţinut dens, plin de miez şi semnificaţie.

Pentru faptul de a fi jucat această piesă necăutând succesul ieftin, Teatrul Poporului merită toate laudele şi numele cel poartă.

Spectacolul a avut de suferit în primul rând din cauza ansamblului în care au predominat elementele tinere.

De aceia sarcina d'rectorului de scenă a fost aceea de a se pune întâi în poziţia unui profesor de conservator şi secundar în aceia a unui regisor pentru a modela talentele crude ale tinerilor interpreţi.

Jucând pe o scenă strâmtă am remarcat în primul rând pe d-na *Aura Mihăescu* plină de căldură şi înţelegere în rolul bătrânei menajere. De asemeni dl. *B. Făltic-neanu* a jucat cu multă înţelegere creionând cu relief tipul unui scriitor progresist.

D-sa s'ar evidenţia mai mult încadrat într'un ansamblu de actori maturi, unde şi-ar putea desvolta veritabilele calităţi de actor multiplu. D-na *Ştefania Goruneanu* a compus o negresă deosebit de reuşită. Foarte ne la locul lui în rol dl. *Fiorin Gheuca* a cărui calităţi de comic sunt cunoscute a izbutit totuşi să facă dintr'un rol care i-ar fi prilejuit o cădere, un personagiu şters.

Precipitat şi lipsit de dicţie clară dar cu calităţi scenice dl. *Flavius Constantinescu*. Incă în faza de debut d-nele *Puşa Alexandrescu* şi *Eug. Gheorghian*. Rigid şi fără a se încadra în rol dl. *L. Cornaciu*.

In general un spectacol căruia îi lipsesc serioase elemente mature, dar care dovedeşte o remarcabilă activitate din partea Teatrului Poporului.

ST. P.

EROII ŞI MARTIRII clasei muncitoare

(Continuare din pagina I-a)

muncitor metalurgist şi din frageda tinereţe intrase în mişcarea muncitorească ajungând un conducător de frunte al tineretului. A fost mereu arestat şi schingiuit păstrând însă o atitudine fermă. Ultima dată în 1935 a fost condamnat la 10 ani.

In închisoare a studiat şi şi-a însuşit temeinic problemele marxisto-leniniste, având o încredere nemărginită în forţele clasei muncitoare.

Bernard Andrei avea 35 ani, dintre care cei mai mulţi pierduţi în închisoare. Era dotat cu un spirit de organizare neobişnuit.

El amândoi, Lazăr şi Bondy (cum le spuneau prietenii) i-au învăţat pe cei internaţi în lagăr să fie cinstiţi şi solidari.

Plecarea lor şi a întregului grup de 56 de luptători a lăsat un mare gol în sufletele sutelor de internaţi.

Elena Pavel

S'a născut la Soroca în 1914, tatăl ei fiind învăţător. Pasionată pentru cetit şi muzică se înscrie la Facultatea de Medicină din Iaşi. Se înscrie în U. T. C. şi este arestată la un meeting împreună cu profesoara Maria Sârbu soră ei. Este eliberată în 1939. In 1942 după ce se căsătoreşte cu un muncitor ceferist este arestată din nou. Moare în 1943 la Ploeşti în timpul unui bombardament aerian care a incendiat închisoarea. Arde de vie împreună cu încă 60 de femei cărora administraţia închisorii n'a vrut să le deschidă uşile spre a fi salvate.

Filimon Sârbu

era fecior de ţăran din Hunedoara. A intrat în U. T. C. la 15 ani. A intrat apoi ucenic la Constanţa în atelierele D. P. M. La procesul care i se înscenează în 1941 transformă boxa acuzării în acuzator. E condamnat la moarte şi executat la 19 Iulie 1941.

In faţa plutonului de execuţie maiorul magistrat Filipescu vrea să-l lege la ochi. Fiimon refuză spunându-i „Nu este nevoie. Primesc moartea cu ochii deschişi pentrucă mor pentru o cauză naţională. Voi fi răzbunat".

Ar însemna însă să umplem prea multe pagini cu fapte eroice pentru a-i trece pe cei care şi-au sacrificat viaţa cu eroism.

Muncitorii tipografi *Pompiliu Ştefu* şi *Nicolae Mohănescu* executaţi la închisoarea Jilava, studentul *Iustin Georgescu* aruncat de la etajul al doilea al Prefecturei Capitalei, *Dan Lazarovici* şi *Ionel Bender, Constantin David, Nicolae Atanarof* şi *Petre Gheorghe*, soţii *Paneth, Ada Marinescu, Kernhauser, Nagy Elisabeta* etc... etc...

Numele acelor eroi rămâne în paginele de glorie a luptei clasei muncitoare române împotriva dictaturii şi fascismului.

Numele lor ar trebui trecute în toate manualele de istorie pentrucă sângele lor a contribuit mult la consolidarea ţării şi democraţiei noastre.

La 11 Aprilie, cea mai măreaţă comemorare a eroilor antifascişti a fost biruinţa poporului român, biruinţa clasei muncitoare pentru care s'au jertfit ei...

RED.

Congresul nostru este un fapt doveditor

al preocupărilor spre mai bine şi pace a democraţiilor populare

(*Urmare din pag. I-a*)

rolul unui congres obişnuit. In situaţia internaţională actuală congresul afirmă *ceeace a fost verificat în cursul unui an de muncă, adică dorinţa de unitate internaţională a studenţimii române, cu toate organizaţiile studenţeşti democrate*, contrar încercărilor diversioniste de tot felul. Spre deosebire de congresele regimurilor trecute în care reprezentanţii studenţimii erau proveniţi din clasa asupritoare şi ca un rezultat firesc „studenţimea era o unealtă a lor, prin delegaţii ieşiţi din clasa muncitoare, cari formează elita studenţimii, congresul actual reprezintă şi adevăratele năzuinţi studenţeşti.

Congresul este un prilej de verificare a unui an de muncă şi sarcinile ce-i revin aici sunt covârşitoare. El trebue să aprecieze obiectiv stadiul de desvoltare la care a ajuns munca studenţească. Dacă în parte, noi am reuşit prin lupta şi munca perseverentă pe care am depus-o, să schimbăm climatul moral din universitate, dacă am reuşit să ne trasăm un drum nou totuşi au mai rămas multe lucruri de făcut.

Astfel că observând lipsurile şi greşelile ivite în activitatea noastră, analizând cauzele care le-au determinat vom găsi şi soluţii ce se impun pentru stabilirea metodelor de lichidare a lor. In faţa noastră stă un an, an în decursul căruia ne aşteaptă multe realizări. *Congresul va lua sarcini noi care datorită experienţei a doi ani, vor fi duse la îndeplinire cu mai multă pricepere şi mai puţine lipsuri.* In faţa noastră stă sarcina de a participa într'un mod şi mai activ la lupta *pentru refacerea economică şi spirituală a ţării noastre*, creind cât mai multe şantiere naţionale, transformând ţara într'un şantier de reconstrucţie. Aici se va naşte omul nou, intelectualul devotat clasei muncitoare, devotat poporului care să ştie să lupte pentru pace. Astfel este privit congresul, prilej de muncă perseverentă în procesul de desvoltare a noii lumi, lumea muncii".

Disolvarea actualelor

comitete de conducere

ale fostelor Fundaţii Carol I din Bucureşti şi Ferdinand I din Iaşi

Din cine este alcătuită comisia interimară care gireză interesele acestor instituţii

Monitorul Oficial Nr. 83 din 8 Aprilie 1948 publică Decizia Nr. 31612 a Ministerului de Justiţie, prin care:

Actualele comitete de conducere şi de administraţie ale Fundaţiilor foste Carol I din Bucureşti şi Ferdinand I din Iaşi se dizolvă pe data de 6 Aprilie 1948. Se institue în locul lor o comisie interimară, formată din următoarele persoane: prof. C. Balmuş, prof. Emil Teodorescu, conferenţiar dr. Kreidler, prof. C. Georgescu, d-na Elena Ionescu, prof. Iorgu Iordan, prof. C. Ionescu-Gulian, prof. Radu Cernătescu, prof. Jean Livescu, prof. M. Haimovici şi asistent univ. Andrei Popovici.

Această comisie interimară va gira interesele acestor Fundaţii, până la alegerea organelor statuare.

T. A. R. S.

Transporturi Aeriene Româno-Sovietice

Cu începere de luni 12 Aprilie a. c. se pune în circulaţie zilnic, un avion pe distanţa **Iaşi,—Galaţi,—Buc. şi retur**, după următorul orariu.

Buc. pl. 7-15 pl. Galaţi 8-30 pl. Bacău 9-35 sos Iaşi 10 05 Iaşi pl. 10-35 pl. Galaţi 11-50 sos Buc. 12-45.

Se primesc spre expediere mărfuri, bagaje etc.

Informaţiuni şi bilete la **Agenţia Wagons-Lits Cook** Iaşi Piaţa Cuza Vodă nr. 3 Tel. 2502 (sub Hotel Continental).

Vocea păcii

(Urmare din pag. I-a)

ratoarele lor... Uniunea Sovietică, condusă de Generalissimul Stalin, a fost şi este întotdeauna pentru pace şi colaborare internaţională... Uniunea Sovietică tinde către desvoltarea în întreaga lume a relaţiilor de prietenie, a legăturilor economice şi comerciale cu toate ţările, în folosul ambelor părţi contractate şi pe picior de egalitate.

După cum se ştie, în ultimul timp, Uniunea Sovietică a încheiat o serie de tratate şi acorduri economice cu ţările Europei de Est, precum şi cu ţări ale Europei de Vest şi cu altele. Toate aceste tratate şi convenţii sunt bazate pe egalitate în drepturi şi pe respectarea suveranităţii şi intereselor naţionale ale ţărilor care au încheiat acordul respectiv. Uniunea Sovietică este pentru prietenie şi desvoltarea relaţiilor economice cu Statele Unite ale Americii, fiind convinsă că desvoltarea unor asemenea relaţii corespunde intereselor ambelor ţări.

Oricine a vizitat Uniunea Sovietică, în orice punct al acestei întinse ţări a putut simţi o atmosferă liniştită de muncă paşnică creatoare' fapt care este caracteristic pentru toţi anii existenţei sale.

Ar fi putut oare poporul sovietic să atingă acele culmi în domeniul ştiinţei, culturii şi artei, nemaiatinse de alte popoare, dacă nu şi-ar consacra zi de zi, oră de oră toate puterile muncii creatoare pentru progresul omeniri?

Vorbind despre atitudinea poporului sovietic, ambasadorul U. R. S. S. spunea americanilor: „In oraşe şi în sate, în uzine şi în colhozuri, în şcoli şi instituţii, pretutindeni se poate observa pulsul muncii creatoare. Nici în ziare, nici în reviste nu puteţi găsi titluri care să conţină ameninţări la război, îndemnuri la mobilizare militară şi altele de acest fel.

Dimpotrivă, în presa sovietică se tratează chestiuni legate de demobilizarea ce se face în Uniunea Sovietică, potrivit recentei decizii a Prezidiumului Sovietului Suprem. Această decizie, luată de Prezidiumul Sovietului Suprem în Februarie a. c., prevede demobilizarea tuturor contingentelor vechi, astfel ca ea să fie terminată în viitorul cel mai apropiat. După efectuarea acestei demobilizări Armata Sovietică va fi compusă numai din ostaşii născuţi în anii 1926 şi 1927".

Pretutindeni la conferinţele şi consfătuirile internaţionale Uniunea Sovietică îşi ridică vocea pentru pace. Ea traduce în viaţă principiile păcii.

Dar cum stau lucrurile în Statele Unite? Ultimii paşi ai politicienilor americani arată limpede unde trebue căutată urma agresorului.

După doctrina „păcii armate", a urmat îndemnul la imediata introducere a instrucţiei militare generale şi a serviciului militar obligator. Evaluând în dolari „mesagiul de intimidare al lui Truman", Henry Wallace a constatat că numai pentru traducerea în fapt a serviciului militar obligator poporul american va trebui să plătească un impozit suplimentar de câteva miliarde dolari. Aceasta în afară de faptul că cheltuelile militare directe se ridică la 46 la sută din totalul bugetului american.

Regii tunurilor şi alţi regi neîncoronaţi — profitorii conjuncturii de război, vor să îndepărteze cu orice preţ criza economică ce se apropie. In Statele Unite se vorbeşte acum pe faţă că într'un viitor apropiat se vor face încercări de a învesti pe preşedinte cu împuternicirile pe care le-a avut în timpul războiului şi de a se declara „starea excepţională". Vorbind de această perspectivă Henry Wallace a spus în ultimul său discurs;

„Sub pretextul „stării excepţionale" Truman şi partizanii săi ar avea posibilitatea să înăbuşe treptat libertăţile cetăţeneşti pentru toţi aceia care refuză să creadă în spectrul unui al treilea război mondial".

Mobilizare a milioane de tineri, săraci, lipsiţi de drepturi, o conplectă nesiguranţă în ziua de mâine, iată ce aduc poporului american aţâţătorii de război din Wall-Street. Valul de calomnii împotriva Uniunii Sovietice nu se datoreşte faptului că ea ar proecta, chipurile, „o agresiune", ci faptului că strigătul ei de pace şi adevăr zădărniceşte planurile imperialiştilor americani, pretendenţi la dominaţia lumii.

Este vădit lucru că aţâţătorii la război îşi supraestimează forţele şi subestimează forţele partizanilor păcii. Partizani ai păcii sunt toate popoarele inclusiv poporul american. „In Statele Unite — a spus ambasadorul sovietic Paniuşkin, adresându-se americanilor — există anumite cercuri care vor să semene vrajbă între popoarele Uniunii Sovietice şi poporul american. Ele nu o vor putea face. Popoarele nu doresc războiul. Ele vor pace"

Mai puternică decât istoria războinică a aţâţătorilor la război, este vocea păcii şi a adevărului, deoarece ea este vocea milioanelor de oameni şi ele sunt acelea care hotărâsc soarta păcii.

M. AFONIN

DOCTOR

S. A. DAVID

Boli Interne şi de COPII, BOLI DE FEMEI

Venerice, Sifilis

Blenoragia vindecă radical în 9 ore. (penicilină)

Iaşi. Str. Costache Negri 3 (colţ Elena Doamna)

Cons. 8—12 dim. şi 2—9 seara

Citiţi Opinia

INFORMAŢIUNI

— In cadrul şedinţei profesionale care a avut loc zilele acestea, salariaţii dela Poştă au hotărât ca în timpul concediului legal din acest an care le va fi acordat, să participe timp de câteva zile, în cadrul muncii voluntare, la reconstrucţia Iaşului.

— Am anunţat zilele trecute despre proiectul conducerii Comunităţii Evreilor din Iaşi de a deschide o cantină pentru populaţia periferă.

După informaţiile pe care le deţinem, fondurile necesare pentru acest scop, au sosit din Capitală.

— Casa Asigurărilor Sociale face cunoscut următoarele:

In conformitate cu dispoziţiile în vigoare, toate librăriile, chioşcurile, anticăriile care au spre vânzare cărţi, broşuri, reviste etc.., cu excepţia cărţilor sau broşurilor cu caracter politic, sunt obligate să aplice timbrele emise de Casa Scriitorilor, pe toate cărţile puse în vânzare.

Face excepţie dela dispoziţia de mai sus librăria Cartea Rusă care va vărsa prin borderou, direct la Bucureşti, taxele rezultate după vânzarea cărţilor.

— Deasemenea, magazinele ce vând discuri de gramafon, opere de sculptură, pictură, gravuri vor aplica direct pe obiectele vândute timbrele emise de casa centrală a compozitorilor, pictorilor şi sculptorilor.

Toate categoriile de comercianţi de mai sus se pot aproviziona cu timbre dela ghişeul Casei Asigurărilor Sociale.

Deasemenea vor vărsa prin borderouri, direct la ghişeul C.A.S., sumele rezultate din aplicarea unei taxe variabile, după cum urmează, următorii:

Taxa în valoare de 2 la sută din preţul obiectelor vândute ca: aparate de radio, gramafoane, farfurii cu desene colorate, obiecte de metal, mărţişoare, broşe, cercei, inele, servicii de masă, obiecte de ornament etc... şi care obiecte ar avea la origine inspiraţia artistică.

Taxe în valoare de 4 la sută pe drepturile de autor, traducător, reprezentaţii diferite pe scenele teatrelor etc...

Taxe în valoare de 2 la sută din costul de execuţie a monumentelor publice.

Toate aceste taxe au fost instituite în scopul de a se veni în ajutorul oamenilor artei. Aplicarea întocmai a dispoziţiilor de mai sus a şi început să fie verificată prin controale efectuate pe teren.

— UNIVERSITARE. D-na ing. Cornelia Botez, asistentă cu titlu provizoriu la Laboratorul de mineralogie şi petrografie dela Facultatea de chimie industrială a Politehnicii „Gh. Asachi" din Iaşi, se reconfirmă în postul ce ocupă, până la data de 1 Octombrie 1952, în baza raportului motivat al titularului catedrei, votul consiliului profesoral şi în conformitate cu dispoziţiile legii de organizare a învăţământului superior.

— ŞCOLARE. — Dl Olaru Vasile, învăţător la şcoala primară Uricani (jud. Iaşi) se consideră demisionat din învăţământul primar pe data de 19 Februarie 1948 pentru absenţe nemotivate dela post, mai mult de 30 zile.

— POLIŢIST IEŞAN PUS IN DISPONIBILITATE — Prin decizia Nr. 13642 din 23 III 1948, dl. Ursu Grigore, agent de poliţie dela Inspectoratului de Siguranţă Iaşi se pedepseşte cu punerea în disponibilitate" pentru abateri în serviciu şi Dăunarea intereselor irstituţiei cu rea credinţă.

Banca slujbaşilor din justiţie a acordat asociaţilor

împrumuturi în valoare de 800.000 lei

Spiritul de asigurare, economie şi prevedere a funcţionarilor judecătoreşti din Iaşi

Un exemplu concludent al spiritului de economie şi prevedere ni-l oferă slujbaşii judecătoreşti din Iaşi care prin Banca lor au acordat împrumuturi însemnate slujbaşilor din această instituţie.

Înfiinţată încă în 1938 sub denumirea Banca Populară a funcţionarilor judecătoreşti societate cooperativă de credit şi economii, instituţia a avut drept scop acordarea de credite asociaţilor săi, (în acest mod înlăturându-se rapacitatea bancherilor din acel timp), Banca are astăzi un important capital de rulment.

Se acordă împrumuturi la membrii — asociaţi ai băncii. Dela stabilizare până în prezent s'au acordat împrumuturi care ating în total suma de 800 mii lei. Menţionăm că acest capital a fost subscris în întregime de funcţionarii judecătoreşti. In luna Martie 1948 s'au dat împrumuturi în valoare de 150 mii lei la un număr de peste 50 asociaţi. Se acordă împrumuturi de peste 4000 lei de asociat, plata făcându-se în patru rate.

In adunarea generală a Băncii care a avut loc zilele trecute s'a ales noul consiliu de administraţie alcătuit din d-nii: Ion Andronic preşedinte, Eugen Marinovici vice-preşedinte, Alex. Siminel, Ştefan Vasiliu, Ion Istrati, Dumitru Cobzaru, Elena Haliţchi, Andrei Ambrozie şi Andrei Tudor membri, iar cenzori dl. Vasile Lazăr, d-ra Marta Rozen şi d. Anton Andriescu.

S'a propus ca şi magistraţii să fie primiţi ca asociaţi la Banca. Funcţionarii judecătoreşti şi-au însuşit sugestia făcută de preşedinte şi de membrii — hotărându-se să se convoace pe curând o nouă adunare generală extraordinară care se va ocupa cu modificarea Statuteior, în acest senz.

Modul de ajutorare reciprocă în sistem cooperatist a slujbaşilor judecătoreşti din Iaşi prin participarea masivă a asociaţilor la Banca lor, poate şi trebuie să fie un îndemn pentru funcţionarii altor instituţii. AD.

Agresiune gravă

D-na Iacob Ecaterina din str. Poteraş 3, a reclamat poliţiei că un individ necunoscut, a intrat în curtea locuinţei sale şi fără nici un motiv a început s'o lovească cu pumnii în cap, până ce a lăsat-o în nesimţire.

Chestura a întreprins cercetări pentru indentificarea agresorului.

DOCTOR
M. Mătăsaru
- Medic primar de spital -
Specialist
BOLI DE PLĂMÂNI ŞI DE INIMĂ
Cns. 3-6
Str. Ştefan cel Mare 8 bis

OFICIUL DE MUNCĂ PLASARE ŞI INDRUMARE IAŞI
ANUNŢ
In conformitate cu legea 337 | 1947

Se pune în vedere din nou patronilor care au în serviciu personal casnic ca: femei la toate, fată în casă, jupâneasă, argat, etc. că termenul pentru încheerea angajamentelor de serviciu expiră la 17 Aprilie a. c.

După această dată vor fi pedepsiţi toţi contravenienţi la sus zisa lege cu amenzi dela 500—50.000 lei, amenzile având caracter penal.

Şeful Oficiului *Traian Stângu*

PIERDUT diploma de bacalaureat cu Nr. Ministerului 71636, Nr. Inspectoratului 6794 şi Nr. Liceului Naţional 577 | 1935 pe numele Grinfeid Wolf. Gasitorul este rugat s'o depue la Liceul Naţional Iaşi. Contrar o declar nulă.

PIERDUT buletinul populaţiei pe numele Peter Anica Tg. Frumos. Il declar nul.

PIERDUT buletinul populaţiei pe numele Elena Dumitru Popescu Tg. Frumos. Il declar nul.

Magazinul „POPULAR"
str. Lăpuşneanu Nr. 44
anunţă că a primit următoarele: 220 m. Satin căptuşală „Apretura", **44 m.** imprimeuri, **44 m.** Poplin, **300 m.** Serge dublu lat „Lupeni" precum şi
600 per. ciorapi mătase „Adesgo", **60 per.** chiloţi „Adesgo", **60** combinezoane „Adesgo", **30 per.** chiloţi bărbăteşti „Lupeni"
Deasemenea asortiment complect de **Stofe** pardesie, stofe haine, căptuş I', ciorapi bumbac, etc,

CAPITOL
prezintă astăzi
Premiera excepţionalului film francez
Noaptea păcatelor
cu
Charles Vanel şi Maria Dea
Complectare: Jurnal O.N.C.

Interesante procese în faţa Instanţei locale de sabotaj

— Furt şi comercializare clandestină de carn de bovine. Fabricare şi vânzare de ulei di floarea soarelui, colectat în mod ilegal

Instanţa de sabotaj de pe lângă Tribunalul local a primit dela Serviciul de Control Economic Iaşi două dosare interesante.

Primul priveşte pe Gavrilescu Gheorghe din Iaşi, str. Ţicăul de Jos Nr. 7 şi pe măcelarul Neculae Botoşăneanu din Iaşi, str. Marta Nr. 45.

Iată ce a consemnat dl. Jude I. Pohonţu, magistrat delegat la Controlul Economic.

Numitul Gh. Gavrilescu a furat o vacă, proprietatea lui Gh. Coroi din com. Şorogari (Iaş). A transportat vaca la Iaşi şi a ţinut o la măcelarul N. Botoşăneanu. După câtva timp au tăiat vita şi au consumat carnea în mod clandestin. deşi ştiau că tăierea şi consumul cărnii de bovine este interzisă.

N. Botoşăneanu a adăpostit vaca deşi ştia că e de furat. O importantă carne a comercializat-o în mod clandestin.

In concluzie Gh. Gavrilescu şi N. Botoşineanu sunt învinuiţi de furt şi vânzare clandestină de carne de bovină.

Ambii sunt încarceraţi la penitenciarul Galata, termenul de judecată fiind fixat pentru ziua de 16 Aprilie a. c.

Au fabricat şi vândut ulei din floarea soarelui, colectat în mod ilegal

Al doilea dosar se referă la numiţii Simion Dămăceanu, Ortansa Dămăceanu şi Andrei Guga, proprietarii unei prese de ulei din comuna Podu-Ioaie (Jud. Iaşi).

Ei au fabricat şi au vândut ulei de floarea soarelui din sămânţă rechiziţionată în mod ilegal.

La controlul scriptic efectuat la uleiniţă de organele Serviciului de Control Economic, s'a găsit un plus de de 13.145 Kgr. turte,—a cărei proveniență nu se poate justifica.

Vânzători de ziare
Se angajează în condiţiuni avantajoase
Doritorii se vor adresa la Oficiul de Difuzare

oul orar al întreprinderilor comerciale şi industriale din Iaşi

Dela orele 8-13,30 şi 16-19: Magazinele de en-gros şi en-detail, care vând manufactură, galanterie, mărunţişuri, corsete, pălării, mercerii, bumbăcării, încălţăminte, pielărie, curelărie, perii, coşuri, argintării, ceasornicării, mobile, tapiţării, decoraţiuni, sticlării, porcelanuri, articole de menaj, articole de sport şi volaj, umbrele, arme, librării, instrumente muzicale, articole fotografice, sanitare, ortopedice şi optice, aparate de radio, maşini industriale, seminţerii, geamuri, sobe, piese de schimb pentru automobile, motociclete, biciclete, articole tehnice şi electrice, tractoare, maşini şi unelte agricole, vinicole, viticole şi pomicole, droguerii, parfumerii, magazinele care vând materiale de construcţie, var, ciment, cărămidă articole de construcţie şi metalurgie, magazinele care deservesc fabricele de boiangerie şi spălătorie, fierăriie şi vopselăriile, magazinele care vând tablouri şi obiecte de artă, covoare, bijuterii şi blănuri, precum şi depozitele de en-gros de medicamente.

Atelierile de cismărie, croitorie, lingerie, mode, ceapră-zărie, ceasornicărie, de pictat firme, de vulcanizat, curelărie, călcătorie şi spălătorie, tapiţerie, frângherie, tocilărie, tinichigerie, blănărie, giuvaergie, atelierile de reparat umbrele, precum şi laboratoarele farmaceutice;

Atelierile fotografice vor fi deschise toată ziua, însă salariaţii vor lucra între orele indicate mai sus; Atelierile de frizerie şi coafură; Depozitele de lemne de foc, cărbuni şi cherestea; Depozitele de furaje; Depozitele de vinuri.

Dela orele 7,30-13,30 şi 17-19,30: Magazinele alimentare şi anume: de coloniale, băcăniile, mezelăriile, măcelăriile, magazinele de zarzavat, ouă şi păsări, brânzăriile, pescăriile şi fructăriile. Magazinele alimentare din incinta pieţelor şi halelor.

Dela orele 6-12,30 şi 15-17 Pieţele şi halele. *Dela orele 7,30-13 şi 16,30-19-30*

Florăriile

Magazinele şi atelierile prevăzute în prezenta decizie, vor rămâne închise în după amiaza zilei stabilită prin deciziile în vigoare de fixarea orariilor pe regiuni şi localităţi, adică pentru oraşul şi jud. Iaşi.

Miercurea

Vor lucra dela 7-14, iar în zilele de Marţi şi Vineri şi dela orele 17-20. Birourile centrale administrative ale întreprinderilor industriale şi comerciale, fie că sunt situate în acelaş local cu întreprinderea sau cu magazinul, fie că sunt în localuri separate. Birourile caselor de agentură şi comision, import, export şi vămuire. Birourile de publicitate şi abonamente şi administraţiile de ziare şi editură.

Birourile societăţilor de transport, secţiunile interne. Birourile băncilor şi societăţilor de asigurări. Birourile de copiat acte. Colecturile şi subcolecturile, Loteriei de Stat, în ajun de trageri vor putea fi deschise până la ora 21. In zilele de Duminică şi sărbători legale, vor fi deschise până la ora 10 dimineaţa, următoarele magazine: Măcelăriile, mezelăriile, lăptăriile, pescăriile, prăvăliile de zarzavat, vânzări de ouă şi păsări, pieţile şi halele. Fructăriile care nu sunt în incinta pieţelor, vor fi deschise între orele 8—12. Florăriile vor urma orarul obişnuit din cursul săptămânii, fără a utiliza salariaţi.

Atelierele fotografice vor urma orarul obişnuit din cursul săptămânii, fără a utiliza salariaţi.

Federaţia Uniunilor de Comunităţi Evreeşti din R.P.R.
COMUNITATEA EVREILOR IAŞI
In conformitate cu dispoziţiile primite şi a rezoluţiei conferinţei Comunităţilor pe ţară din 17 şi 18 Februarie 1948, Comunitatea Evreilor din Iaşi anunţă că începând de astăzi comisiuni delegate de către Comunitate vor vizita casă cu casă, pe toţi cetăţenii evrei din Municipiul Iaşi, rugându-i să completeze câte 2 fişe trimise de Federaţie în vederea unui recensământ special al populaţiei evreeşti din întreaga ţară.

Scopul acestui recensământ este stabilirea datelor cerute de forul suprem în vederea sarcinelor de cult, cultural, asistenţă şi restratificarea ce trebuiesc duse la îndeplinire spre binele întregei populaţii evreeşti în cadrul naţiunilor conlocuitoare.

Rugăm întreaga populaţie să primească cu bunăvoinţa comisiunile de recensământ, să răspundă la toate întrebările cu exactitate, cunoscând că orice declaraţie falşă este în detrimentul declarantului şi a întregei populaţii.

SE CAUTA
zilnic funcţionari şi funcţionare Deci atât Dvs. cât şi copii Dvs., pot învăţa în foarte scurt timp şi convenabil fie DACTILOGRAFIA (maşina de scris), fie STENOGRAFIA, CONTABILITATEA CORESPONDENŢA, LUCRARI DE BIROU sau LIMBI STRAINE, ca Engleza. Rusa, Franceza, Germana.
Se eliberează DIPLOMĂ.
Se scrie, se copiază şi se TRADUCE orice acte, coresdondenţă, literatură, etc. în şi din toate limbile.
Se multiplică CURSURI pentru d-nii STUDENŢI în ori câte exemplare la o maşină specială de multiplicat.
Inscrierea la orice oră din zi la: ŞCOALA DE STENODACTILOGRAFIE din strada MUZEOR Nr. 9 (vis-a-vis de Liceul Oltea Doamna).

Preluarea bunurilor Epitropiei Sf. Spiridon din Iaşi

Ministerul Sănătăţii a numit o comisiune care va lua în primire instituţiile spitaliceşti, balneo-climatice şi de ocrotire aparţinând Epitropiei Sf. Spiridon din Iaşi.

Parchetul Tribunalului Iaşi

D-na Lebe Lozneanu, fostă Ţarigradschii, cu domiciliul ales în Tg. Frumos str. Cuza Vodă Nr. 161, jud. Iaşi, prin petiţia înregistrată la acest Parchet sub nr. 6711 din 3 Aprilie 1948, cere reconstituirea actului său, de naştere, fiind născută în oraşul Orhei, la data de 27 Ianuarie 1899, din părinţii Şmil Iţic Ţarigradschii şi Brana Ţarigradschii.

Noi, Primul Procuror al Tribunalului Iaşi;

In conformitate cu dispoziţiunile art. 3 din decretul-lege nr, 4062 din 14 Decemvrie 1940, referitor la reconstituirea actelor de stare civilă a refugiaţilor, invităm autorităţile şi persoanele care deţin sau cunosc extractul sau alte înscrisuri referitoare la actul a cărui reconstituire se cere prin petiţia de mai sus, să le depună de urgenţă la Parchetul acestui Tribunal.

Prim Procuror,
GEORGE VUZA

Prim Secretar,
GH. V. PALADE

Astăzi, la ora 5 d.m. Se inaugurează Şcoala de asesori populari din Iaşi

Astăzi Luni 12 Aprilie la ora 5 d. m. are loc, în Aula Facultăţii de Drept Calea 23 August (fost Carol) solemnitatea deschiderii cursurilor de asesori populari.

Se aminteşte asesorilor populari titulari şi supleanţi, de pe lângă toate instanţele judecătoreşti din Iaşi, precum şi sindicaliştilor desemnaţi de Consiliul Judeţean Sindical să fie cu toţi prezenţi lainaugurarea cursurilor. Asesorii îşi vor aduce hârtie şi creion pentru a lua note.

Parchetul Tribunalului Iaşi

D-l Simon Kijner, cu domiciliul ales în Tg. Frumos str. Cuza-Vodă Nr. 161, jud. Iaşi, prin petiţia înregistrată la acest Parchet sub Nr. 6712 din 3 Aprilie 1948, cere reconstituirea actului său de naştere fiind născut în com. Secureni judeţul Hotin, la data de 12 Aprilie 1917, din părinţii Naftule David Kijner şi Sura Kijner.

Noi, Primul Procuror al Tribunalului Iaşi.

In conformitate cu dispoziţiunile art. 3. decretul-lege Nr. 4062 din 14 Decembrie 1940, referitor la reconstituirea actelor de stare civilă a refugiaţilor, invităm autorităţile şi persoanele care deţin sau cunosc extractul sau alte înscrisuri referitoare la actul a cărui reconstituire se cere prin petiţia de mai sus, să le depună de urgenţă la Parchetul acestui Tribunal.

Prim Procuror,
GEORGE VUZA

Prim Secretar,
GH. V. PALADE

MACULATURĂ
ziare vechi
de vânzare la magazinul
M. I. CLECNER
Str. Buicliu 3 (Piaţa Halei

PHOENIX prezintă astăzi
Succesul filmului ITALIAN 1948
INTRIGILE LOR
cu
Andrea Cechi şi Vera Carmi
Un film puternic
O interpretare magistrală

SIDOLI prezintă astăzi
O realizare excepţională
Un subiect zguduitor
Sub masca tăcerii
cu
Nöel-Nöel şi Adine Alari
Complectare: Jurnal O. N. C.

ULTIMA ORA

Un bătrân pensionar
s'a sinucis aruncându-se într'o fântână

Eri dimineaţă la orele 5,30 organele circ. I poliţie, au fost încunoştiinţate, că pensionarul Dumitraşcu D-tru de 69 ani, s'a sinucis aruncându-se într'o fântână din curtea locuinţei sale din şos. Păcurari 60.

Imediat s'a deplasat la faţa locului şeful circ. I pol. comisar N. Aizicovici, care a deschis o anchetă.

Din declaraţiile familiei şi a vecinilor reese că bătrânul suferea de câtva timp de o depresiune nervoasă provenind dela o boală incurabilă, şi a mai încercat în două rânduri să-şi curme viaţa prin strangulare însă a fost oprit la timp.

In cursul nopţii trecute declară sora sinucigaşului, se plimba foarte agitat prin cameră şi în preajma orelor 4 ieşit în curte. Intrigată de faptul că a trecut aproape o ora fără ca bătrânul să revină în casă, sora acestuia a ieşit în curte să-l caute.

După câteva minute, a găsit hainele pensionarului lângă fântână, iar în fântână cu capul aproape sfărmat de o izbitură plutea corpul acestuia. Bănueli de crimă nu sunt deoarece sinucigaşul a lăsat alături de haine o scrisoare adresată familiei în care îşi cere iertare pentru gestul ce-l face, însă este nevoit nemai putând suporta durerile bolii.

Cazul a produs o profundă impresie în cartier, unde bătrânul era cunoscut.

Fostul Mitropolit Puiu Visarion
definitiv condamnat

BUC. 12. — Fostul Mitropolit Puiu Visarion, care s'a pus în slujba hitlerismului şi a intrat în guvernul fantomă din Germania. ca ministru al cultelor, în care calitate a ţinut chiar cuvântări şi pastorale prin postul de radio Donau, îndemnând poporul la trădare, a fost judecat în lipsă de Tribunalul Poporului şi condamnat la moarte.

In prezent Puiu Visarion care se află refugiat în Italia a introdus recurs împotriva sentinţei de condamnare la moarte prin intermediul Legaţiei noastre dela Roma.

Inalta Curte de Casaţie, secţia II-a judecând acest recurs, ale cărui motive de casare au fost combătute de reprezentantul Parchetului General ca nefondate, s'a pronunţat respingând recursul ca neîntemeiat.

Depozite clandestine
de produse C. A. M.

Sesizate de faptul că în localitate au apărut în ultimul timp, indivizi care fără a poseda autorizaţiile respective, fac comerţ clandestin cu produse C. A. M., organele chesturei de poliţie şi C. A. M.-ului au întreprins cercetări.

Dl. comisar B. Iţicovici însoţit de d. Serghie Ioan delegatal C. A. M. au efectuat mai multe percheziţii la domiciliile unor locuitori, care au dat rezultate pozitive,

Astfel la locuinţa d-nei Moscovici Silvia din str. Socola 24 s'a găsit o mare cantitate de foi de tutun, tutun calitatea III şi ţigări Plugar, care au fost confiscate.

Deasemeni la locuinţa numitului Gheţel Marcus din str. Crucii 25 au fost găsite câteva mii de ţigări.

Acesta justifică ţigările găsite ca fiind achiziţionate pentru uzul său personal. Intrucât această justificare nu pare verosimilă, ţigările au fost confiscate, iar contravenientul amendat.

Această acţiune va continua până la lichidarea completă a debitanţilor clandestini.

Un film excepţional !
O premieră grandioasă !
Cuceritorii Aerului
Cu marii artişti Sovietici
S. MEJINSKY şi
T. BELOCUROV
Azi la CAPITOL

AZI LA „TRANON"
PRODUCŢIE NOUĂ FRANCEZĂ
TINO ROSSI
LANSEAZĂ ULTIMUL ŞLAGĂR
IN SUNET DE GHITARĂ
COMPLECTARE: JURNAL O. N. C.

Nori de colb aduşi de vânt
Fenomenul atmosferic de astăzi dimineaţă

Ieşenii au fost surprinşi azi dimineaţă de un fenomen atmosferic destul de curios. Nori de colb în cantităţi impresionante umpleau văzduhul.

Informându-ne la Institutul meteorologic local, am obţinut următoarea explicaţie cu privire la acest fenomen:

In ziua de Sâmbătă 10 Aprilie s'a produs în zona Kalmucă (în nordul Mării de Azov) un vânt extrem de puternic, care bătea cu 100 Km. pe oră.

Acest vânt a ridicat masive cantităţi de praf şi le-au transportat în altitudine.

La Bucureşti s'a înregistrat ieri, Duminică fenomenul care s'a semnalat azi în Iaşi. Deasupra Capitalei a căzut azi ot ploaie abundentă.

Se prevăd pentru azi sau mâine precipitaţiuni atmosferice abundente şi la noi.

Informaţiuni

— Discuţia generală asupra proiectului de Constituţie s'a încheiat Sâmbătă seară.

Astăzi începe în Marea Adunare Naţională, discuţia şi votarea pe articole.

— Un ziar anunţă că a fost arestat d. Const. Ifrim fost primar al Iaşului în timpul dictaturii antonesciene. C. Ifrim este cercetat de parchetul Curţii de Apel din Bucureşti.

— Ministerul Apărării Naţionale înştiinţează că portul oricăror decoraţii de razboi şi de pace româneşti, precum şi al insignelor distinctive, se interzice cu desăvârşire (cu excepţia semnului de voluntar T.V. şi H.C.P.

—*INTRERUPEREA APEL. In legătură cu poprirea apei de Timişeşti, Societatea Apelor ne dă următoarele lămuriri:*

In cursul zilei de eri, s'a stricat ţeavă dela conducta de aducţiune de pe traseul Uricani-Iaşi, cauzând o importantă pierdere de apă.

Deoarece ţeava trebue înlocuită apa a fost oprită, urmând să se distribue astăzi numai între orele 6 şi 8 seara.

Adânc îndureraţi: Zissu Rosenzweig soţ, Nelly fiică, precum şi surorile şi fraţii, aduc la cunoştinţă încetarea din viaţă a prea iubitei lor

Fany Rosenzweig

Cortegiul funebru va porni Marţi 13 Aprilie, ora 3 p. m. dela Spitalul Izraelit.

Citiţi OPINIA

Se devalorizează dolarul ?

LONDRA 12. (Rador) — A. F. P. transmite:

O telegramă din Londra anunţă că preşedintele Companiei minelor de aur canadiene „Hellinger Consolidated" a declarat că devalorizarea dolarului american este iminentă şi şi că acest lucru a provocat creşteri importante ale valorilor aurifere canadiene.

PIERDUT buletinul de populaţie pe numele cpt. rez. Ovidiu Popovici, str. Sărăriei 165 Iaşi. Il declar nul.

Când se încheie anul şcolar

Clasele a IV-a şi VIII-a ale şcolilor secundare din ţară îşi vor încheia cursurile la 10 Iunie 1948.

Celelalte clase îşi vor încheia cursurile la 21 Iunie.

Examenele de capacitate pentru absolvirea cursului inferior se vor ţine între 22 şi 26 Iunie, iar examenul de bacalaureat va începe în jurul datei de 2 Iulie.

Serbarea de încheere a anului şcolar se va face la 29 Iunie a. c.

In ce priveşte Universităţile din ţară, cursurile acolo unde s'au desfăşurat normal în tot timpul anului, se vor încheia la 31 Mai, urmând ca luna Iunie să fie destinată examenelor.

După cum se ştie sesiunea de examene din Iunie va fi după patru ani de tranziţie, prima sesiune care se va ţine în strictă conformitate cu prevederile legii şi regulamentului de funcţionare a învăţământului superior.

In ce priveşte terminarea cursului la şcolile primare Ministerul Educaţiei Naţionale urmează a lua o hotărâre zilele acestea.

Citiţi „OPINIA"

EXPOZIŢIE
de artă românească în capitala Bulgariei

SOFIA 12 (Rador) — La Sofia s'a deschis expoziţia de artă populară română, sub patronajul Societăţii de prietenie bulgaro-română. Au fost de faţă prof. dr. Ivan Ştefanov, ministru de finanţe şi preşedintele Societăţii Bulgaro-Române, dr. Ştefan Cley, ministru plenipotenţiar al R. P. R. la Sofia, Ruben Levy şi Obretenov, ministrii adjuncţi la Comitetul de Stat pentru Artă-Cultură.

Deschizând expoziţia, prof. Ştefanov, a arătat că poporul bulgar va avea posibilitatea prin această expoziţie să cunoască arta poporului român. „Această expoziţie a spus d-sa este şi mai preţioasă căci în ea se oglindeşte simţul estetic natural al celui mai desăvârşit artist: poporul, A mai luat cuvântul d-nul Obretenov, ministru adjunct.

Impozitele
pentru personalul casnic

Printr'o decizie a Ministerului de Finanţe s'au stabilit impozitele fixe datorate pe exerciţiul 1948—1949 pentru personalul casnic şi anume:

Pentru femei la toate, lei 75 impozit pe salariu lunar; pentru bucătărese lei 180; pentru guvernante lei 240; pentru îngrijitoare lei 180; pentru fete în casă între 14 şi 17 ani lei 50; pentru bărbaţi de serviciu lei 120 impozit pe salariu lunar.

Pentru toate celelalte categorii neprevăzute mai sus lei 120 impozit lunar.

Plata impozitului se face trimestrial.

Sport
După un match dinamic şi spectaculos
FEROVIARII IEŞENI
au învins Textila Sft. Gheorghe
cu 3-2 (2-1)

Rezultatele complecte din ţară şi străinătate

Eri s'a disputat la Parcul Sportiv matchul divizionar de foot-ball între C.F.R.-Iaşi şi Textila Sf. Gheorghe. După un match dinamic şi spectaculos, feroviarii au învins pe textilişti cu 3-2 (2-1). Intreaga echipă a ieşenilor a dat complectă satisfacţie, entuziasmând tribunele şi peluza umplute cu mii de spectatori.

Au marcat: Nastea (în secunda 25), Drumea (cu concursul lui Stoica) şi din nou Nastea, pentru C.F.R.-Iaşi; Kiş şi Reti pentru Textila Sf. Gheorghe.

Arbitrajul d-lui Gorcea (Buc.) excelent. In numărul de mâine vom reveni cu o cronică amplă.

*

In deschidere, Universitatea (Iaşi) a terminat la egalitate 1-1 (1-0) cu Macaby. Au marcat: Tatian (U) şi Anderson (Macaby).

Rezultate din ţară

Paşcani (Prin telefon dela trimisul nostru special I. Ştiru) Unirea CFR Paşcani a învins Marathon (Iaşi) cu 6-0 (1-0), în cadrul unui match oficial, Ieşenii au jucat toţi bine, iar rezultatul nu corespunde realităţii de pe teren.

Au marcat: Moldoveanu (3) Nacu (2) şi Labău. Citiţi în numărul de mâine, amănunte asupra jocului.

Divizia A

CFRB-Dinamo A-1-0
CFRT-Distribuţia-5-2 (4-1)
ITA-RATA-8-2
„U"-Oţelul-1-1 (1-0)
Dermata-F.C. Ploeşti-2-2 (2-0)
Armata-Mediaş-3-0 (2-0)
Dinamo B-CFR Cluj-1-0 (1-0)
Libertatea-Jiul-3-0 (3-0)

Divizia B

Socec-B.N.R. 4-0
Şoimii CFR-PCA 9-0
Desrobirea-F.C. Craiova 5-0
CFR Galaţi-Franco 2-0
CFR Trg.-Textila Buhuşi 1-1
Astra Moreni-Astra C. 2-0
Arlus-Dinamo 5 0
Concordia-Met. Chimic 0-0
Metalo Braşov-ASPI 1-1
Minerul-Electrica 2-1
Metalosport-Amefa 1-0
Phönix-Sanitas 2-1

*

Anglia a învins Scoţia cu 2-0. Matchul s'a disputat în Scoţia, în faţa a 143.000 spectatori.

Vânzători de ziare
Se angajează în condiţiuni avantajoase
Doritorii se vor adresa la Oficiul de Difuzare

ORA 12

Anglia împiedică activitatea
comisiei O. N. U. pentru Palestina

LAKE-SUCCES 12 — (Rador) Comisia ONU pentru Palestina în raportul pe care l-a întocmit pentru Adunarea Generală ONU a arătat că Marea Britanie este vinovată de sabotarea anchetei pe care a întreprins-o această Comisie în Palestina.

Autorităţile britanice, prin piedicile pe care le-au pus Comisiei au împiedecat-o să-şi aducă la îndeplinire, sarcinile menite să stabilească primele măsuri practice în vederea împărţirii Palestinei.

Numeroşi marinari
arestaţi la Atena

ATENA. 12 (Rador) — La Atena au fost arestaţi 112 ofiţeri şi marinari greci care vor fi judecaţi de Curtea Marţială. Alţi 24 marinari vor fi judecaţi în absenţă. Acest grup de ofiţeri şi marinari printre care se găsesc şi doi comandanţi de vas, sunt acuzaţi de „complot comunist".

Teroarea electorală
continuă în Italia

ROMA 12 (Rador) — Detaşamente de poliţie şi bande înarmate de fascişti au risipit eri la Grosseto, intrunirea Frontului Democratic Popular, rănind grav, numeroase persoane, în cea mai mare parte femei şi bătrâni.

La Messina, provocatorii fascişti au arestat pe Pietro de Francesco membru al Partidului Comunist Italian.

Populaţia Veneţiei a boicotat ieri intrunirea convocată de conducătorul fascist Almirante, care a trebuit să fugă din oraş. Pe de altă parte se anunţă că poliţia italiană a interzis publicarea proclamaţiei Confederaţiei Generale a Muncii, prin care guvernul este acuzat de a fi responsabil de crimele politice şi teroarea deslănţuită.

*

ROMA 12. (Rador) — D-l Petro Neni, preşedintele partidului socialist din Italia, într'un articol publicat în ziarul „Avanti", scrie că ceiace caracterizează campania electorală este tendinţa masei ţărăneşti spre stânga.

Preoţii din Sicilia continuă articolul — cheamă zădarnic poporul să voteze cu democraţii creştini — ameninţând că în caz contrar, se va întâmpla un mare dezastru.

BIBLIOTECA UNIVERSITĂȚII - IAȘI

ANUL 40 Nr. 478

ABONAMENTE

Lei 450 . . . . . 3 luni
„ 5.000 Intreprinderi, autorități pe un an

Atelierele tipografice
IAȘI, Str. ȘTEFAN CEL MARE 50-52

4 Pagini 5 Lei

OPINIA

ZIAR POPULAR CO-TIDIAN

Miercuri 14 Aprilie 1948

Redacția și Administrația
IAȘI, STR. ȘTEFAN cel MARE Nr. 52

TELEFOANE:
Redacția, . . Nr. 1209
Administrația . . „ 2042
Serv. de noapte . . „ 2088

Director C. R. GHIULEA

Deputatul de tip nou

Revista „Contemporanul" a întreprins o anchetă printre deputații aleși din sânul fondatorilor și colaboratorilor ei cu privire la planurile lor de muncă, la obiectivele ce și le propun în calitatea lor de mandatari ai poporului.

Citind răspunsurile primite de revistă, nu poți să nu rămâi impresionat de seriozitatea, de competența cu care deputații noștri, cărturari și muncitori, vorbesc despre problemele județului care i-a ales.

Astfel d. George Călinescu, cunoscutul critic și istoric literar, vorbind despre rolul pe care îl are de îndeplinit deputatul de tip nou spune:

„Eu văd participarea la construcție a deputatului sub chipul studiului și al incitației.

Socotesc că deputatul trebuie să-și facă o concepție monografică asupra biografiei economice, morale și politice a circumscripției sale, și mă gândesc să întocmesc și să public cu ajutorul organizațiilor astfel de monografii. Pe temeiul studiului deputatul va fi în măsură să cunoască deficiențele și vocațiile unei regiuni și să treacă la faptă, stârnind inițiativa cetățenilor, interesând autoritățile locale și făcând legătura între regiune și guvern".

Deputatul deci, ca să-și poată îndeplini rolul său constructiv trebue să pornească dela cunoașterea științifică a județului. Cunoscând nevoile și posibilitățile regiunei respective el își poate trasa un plan de activitate. Pentru a reuși însă, este necesar să țină contact viu cu massele care l-au ales, masse ce trebuesc îndrumate și mobilizate în vederea realizării sarcinilor isvorîte din realități.

Deputatul trebue să stimuleze deasemeni autoritățile locale și să intereseze guvernul în aceste lucrări.

Acest fel de a concepe lucrurile și misiunea deputatului este împărtășit de toți cei care răspund anchetei „Contemporanului".

Astfel Excelența Sa, profesorul dr. C. Parhon, deputat de Dâmbovița scrie:

„Dâmbovița e un județ extrem de bogat, ale cărui bogății trebuesc puse mai mult în valoare. Șoselele erau până nu de mult inexistente — și se cunoaște însemnătatea căilor de comunicații pentru progresul unei regiuni. Mijloacele de comunicație normală ar pune în valoare printre altele recolta de fructe și intensele livezi atât de abundente în județ.

Va trebui deasemeni să se dea o atenție deosebită exploatării izvoarelor de petrol care sunt foarte numeroase, județul Dâmbovița promițând în viitor să ia locul județului Prahova care a fost cel mai intens exploatat până acum.

Marile uzine ale C.F.R.-ului au deasemenea nevoi care vor trebui complectate în special în ceeace

[ION LUCREȚIU

(Continuare în pag. 2-a)

Arhitectura sovietică

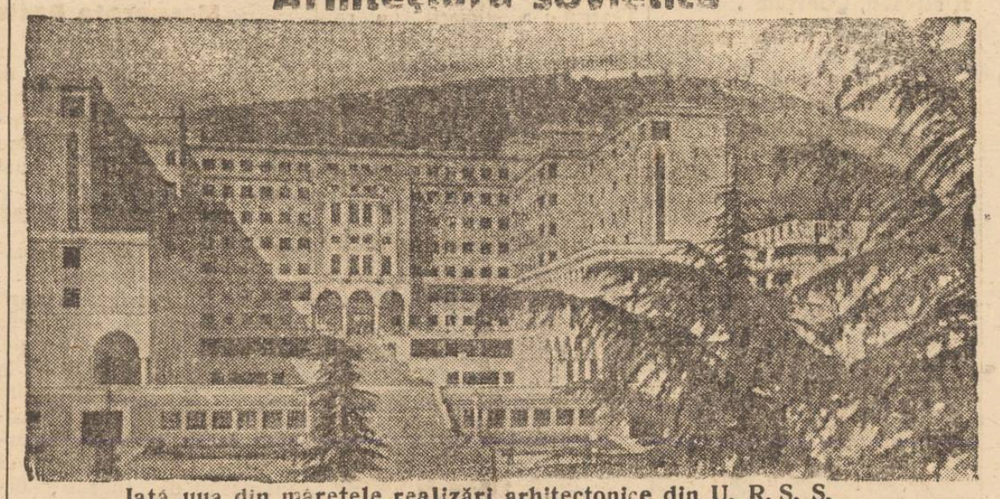

Iată una din mărețele realizări arhitectonice din U. R. S. S.

Cu prilejul Congresului Național Studențesc

Iașul va îmbrăca haina de sărbătoare

Pregătiri febrile. Datoria fiecărui cetățean

Nu mai este mult până la ziua în care Iașul va îmbrăca haina sărbătorească. La 17 Aprilie 1948 se va deschide în capitala Moldovei cel de al III-lea congres studențesc și primul în R. P. R.

Delegați ai studenților din toate centrele universitare se vor întâlni aici discutând despre realizările și proectele lor.

Reprezentanți ai tineretului studios din țările vecine și prietene vor participa la marea sărbătoare a studențimii române și prin prezența lor vor arăta încă odată lumii întregi trainicele legături de prietenie și colaborare ce unesc studenții din țările democratice.

Pregătiri febrile

In așteptarea marelui eveniment dela sfârșitul săptămânii acesteia, studențimea ieșană, căreia i-a revenit marea cinste și sarcină de a fi organizatoarea congresului, muncește cu febrilitate pentru buna reușită a acestuia, justificând astfel încrederea pe care i-a arătat-o comitetul executiv UNSR.

Centrul orașului a devenit un mare șantier al reconstrucției. In Piața Unirii munca este dusă într'un tempo rapid, astfel ca în ziua congresului totul să fie pus la punct.

Expoziția dela „Corso"

Trecând pe Lăpușneanu, prin fața clădirii unde altădată era cafeneaua „Corso" vezi un mănunchiu de tineri ce activează de zor.

Sunt studenții arhitecți veniți dela București cari sub directiva d-lui arh. C. Lăzărescu, amenajează sala în care se va deschide expoziția unui an de realizări ale UNSR-ului. Fotomontaje și grafice vor arăta cum a înțeles studențimea democrată să activeze în spiritul vremurilor noi.

Placarde uriașe vor fi așezate în fața gării, în Piața Unirii, precum și în fața edificiilor studențești. In centrul orașului se va monta un arc de triumf.

MIRCEA LAURIAN
student Medicină

(Continuare în pag. 3-a)

Solemnitatea predării autocamionului Primăriei Iași de către salariații acestei instituții

— Mașina a fost cumpărată cu fondul realizat din prestarea orelor suplimentare —

Sâmbătă la ora 1 d. a. a avut loc la Primărie în cadrul unei solemnități, predarea unui autocamion pe care salariații Comunei l-au oferit în dar Primăriei. Mașina a fost cumpărată cu fondul rezultat din efectuarea orelor suplimentare.

S'a strâns în acest mod suma de 290,000 lei cu care s'a cumpărat autocamionul.

La solemnitate au participat d-nii primar A. Paluga, ajutor de primar dr. L. Weisselberg, D. Niță, președintele Consiliului Sindical Județean și toți salariații Comunei.

Dl. C. Galățanu, președintele Sindicatului salariaților Comunali a arătat efortul făcut de slujbașii Primăriei locale, demonstrând că în cadrul luptei pe care o duce toată lumea muncitoare pentru reconstrucție și refacerea țării, slujbașii Comunei au înțeles ca prin acest mod să contribuie la opera de ridicare a R.P.R. D-sa, în numele funcționarilor Primăriei și-a luat angajamentul că și pe viitor slujbașii Comunali vor munci cu aceiași râvnă.

A răspuns dl. Primar Paluga, care s'a arătat mișcat și plăcut impresionat de gestul slujbașilor Comunali, arătând că fapta acesta poate să fie îmbold și pentru alții.

Examenele particulare în învățământul primar

Ministerul Educației Naționale a comunicat Inspectoratului regional școlar Iași că examenele particulare pentru învățământul primar elementar și supra primar (clasele 5, 6, 7) vor avea loc la 20 Mai.

Examenele se vor ține în capitalele de județ sub președinția unui inspector școlar având 3 învățători ca membri.

Aventurile chibriturilor românești

„Scânteia" publică un reportaj interesant în legătură cu aventurile chibriturilor românești. Acum patru luni Tribunalul Ilfov a anulat vestitul contract prin care guvernul monist din 1929 concesiona unui trust suedez fabricația chibriturilor românești în schimbul unui împrumut cămătăresc.

S'au dovedit fapte destul de grave la adresa administrației trustului. Că a utilizat metode crunte de exploatare, că deși se realiza beneficii uriașe de pe urma exploatării chibriturilor, salariații fabricii sufereau regim colonial, că două treimi din ei au fost concediați, că numai după trei ani de la concesionare monopoliști suedezi deși au dublat prețul chibriturilor, au refuzat să plătească cei 500 milioane de lei datorați statului. Nu au introdus nici o perfecționare în metodele de producție, măsurile nu au fost schimbate sau revizuite. Au lucrat în așa fel încât odată cu expirarea termenului de concesionare, fabrica să rămâe inutilizabilă.

Dacă la putere ar fi continuat să rămâie Maniu, Brătianu sau Tătărescu desigur că toate acestea nu s'ar fi observat. S'ar fi găsit un sperțar din minister care să acopere lucrurile. S'ar fi găsit un recepționar care să semneze de primire că fabrica este în perfectă stare de funcționare. S'ar fi găsit avocați care să apese pe aceste căpușe adânc înfipte în trupul țării noastre și să-i scoată basma curată.

Insă la putere nu mai sunt nici Maniu, nici Brătianu și nici măcar Tătărescu. La putere se găsesc astăzi în România reprezentanți ai poporului și ei au dreptul să deschidă anchete ori unde averea poporului român a fost pusă la mezat de către foștii acaparatori ai frânelor țării. Aceste anchete duse cu toată energia și zelul interesului pentru drepturile poporului descoperă de fiecare dată câte o bandă de profitori. Și nu trebue prea multă muncă pentru a se descoperi potlogăriile lor. Au operat cu atâta lipsă de rușine, au exploatat în mod atât de fățiș pe muncitori și pe consumatori, au fost atât de siguri că țara este a lor, că au dreptul să o sugă până la sfârșeală încât n'au luat nici cea mai elementară precauție ca să-și mascheze fărdelegile. Cea mai superficială anchetă îi do-

LUCA MATEI

(Continuare în pag. 2-a)

Cum a fost cinstită la Iași ziua internațională a foștilor deținuți și deportați antifasciști

Solemnitatea din sala Phoenix

Duminică 11 Aprilie a avut loc în sala cinematografului „Phoenix" din localitate cu ocazia zilei internaționale a foștilor deportați și deținuți antifasciști, o impunătoare solemnitate în prezența unui mare număr de cetățeni.

Primul ia cuvântul unul dintre acei care au suferit din plin teroarea și temnițele C. Surugiu. D-sa arată însemnătatea zilei de 11 Aprilie, după care evocă chinurile la care erau supuși deținuții antifasciști în închisorile — mormânt dela Doftana, Jilava, Mislea, Dumbrăveni.

Vorbește apoi despre moartea eroică a luptătorilor Lazăr Grimberg, Bernard Andrei, Elena Pavel, Suzana Pârvulescu, Ilie Pintilie și mulți alții. Vorbitorul încheie spunând:

— In amintirea celor ce s'au sacrificat pentru cauza dreaptă, să plecăm steagul victoriei deasupra mormintelor lor, luându-ne angajamentul de a nu înceta lupta până când lumea nu va cunoaște pacea adevărată, pacea apărată de Uniunea Sovietică.

In numele sindicaliștilor

a vorbit d. D. Niță președintele Consiliului Sindical Județean Iași. Vorbitorul arată rostul sindicatelor în lupta pentru libertate, făcând un scurt istoric al mișcării sindicale din țara noastră.

La sfârșit d. Niță spune:

— Noi sindicaliștii, având mereu în minte jertfele eroilor pentru democrație, vom ști să apărăm drepturile cucerite cu atâta trudă de forțele progresiste ale Republicii Populare Române.

Cuvântul reprezentantului P. M. R.

Din partea Comitetului Județean Iași a Partidului Muncitoresc Român, a luat cuvântul d. Eugen Nicolaev care a arătat că prin jertfele eroilor comemorați astăzi ne-au croit drumul luminos pe care mergem astăzi.

Vorbitorul a făcut apoi o documentată analiză privind situația politică internațională, accentuând în special asupra mârșăviei imperialiștilor care încearcă pe toate căile să creieze în Europa baze de tip fascist îndreptate împotriva U. R. S. S. și țărilor cu democrație populară.

D. Nicolaev a vorbit apoi despre luptele muncitorilor de pretutindeni pentru câștigarea regimului democratic de tip nou, menit să le făurească o viață mai bună.

Ziua alegerilor dela 28 Martie 1948 ne-a dovedit că întreg poporul român s'a alăturat luptei duse de clasa muncitoare, a cărei eroi îi sărbătorim astăzi.

Solemnitatea s'a încheiat cu un program artistic.

Rația de săpun pe Aprilie

Oficiul Economic Județean aduce la cunoștință că se distribue rația de săpun pe luna Aprilie pentru toate cartelele.

Rațiile de săpun sunt cele menționate pe bonurile din cartele pe luna Aprilie, cu excepția cartelei D 1' care primește 250 gr. în loc de 200 gr.

Săpunul de toaletă se distribuie la greutate ca și săpunul de rufe.

Distribuția se face prin toate centrele de distribuție a produselor raționalizate.

„Voiu căuta un limbaj muzical, clar, înțeles și apropiat de sufletul poporului"

— a declarat marele compozitor sovietic Serghei Procofiev, după publicarea Rezoluției Partidului Comunist privind problemele muzicale

Este cunoscută rezoluția Partidului Comunist Bolșevic în care se condamnă anumite tendințe formaliste a unor compozitori cari s'au îndepărtat de isvorul muzicei adevărate.

Compozitorii respectivi și-au însușit critica Comitetului Central al P. C. Bolșevic și-au luat angajamentul de a crea o muzică înțeleasă și apropiată poporului.

Publicăm mai jos un interesant articol în această privință al renumitului compozitor sovietic Serghei Procofiev.

Forța și viabilitatea a tot ceeace au creat până acum marile genii ale muzicii, constă în faptul că operele lor au fost totdeauna înțelese de popor și apropiate acestuia. Acești mari compozitori nu se izolau în laboratoarele lor creatoare ci erau totdeauna legați de popor, inspirându-se din viața lui și creind pentru el.

Acestea sunt tradițiile democratice, progresiste ale muzicii mondiale, clasice.

Dar, paralel cu aceasta, arta apuseană, din ultimele câteva decenii a dat naștere în muzică, la un principiu cu totul diferit. Ea a proclamat cultul formei „pure", scoțând în relief latura tehnică în detrimentul bogăției muzicale propriu zise, pierzându-și simplicitatea, claritatea și armonia.

Poporul, auditoriul larg, nu acceptă o asemenea muzică, deoarece indiferent de voința compozitorului o asemenea muzică este foarte depărtată de inima poporului.

Milioane de oameni simpli nu înțeleg deloc artificiile formaliste. Mie nu-mi este așa ușor să ajung la această concluzie, deoarece personal sunt vinovat de faptul că am folosit în activitatea mea muzicală, felurite maniere formaliste.

Elementele formaliste erau proprii muzicii mele și înainte. Neajunsurile s'a produs desigur în urma influențelor occidentale. După ce ascultătorii sovietici au criticat cu asprime greșelile formaliste din opera lui Șostacovici, am reflectat foarte mult asupra procedeelor creatoare folosite de mine, în muzica mea și am ajuns la concluzia că urmez o cale greșită. Aceste reflecții m'au făcut să caut un limbaj muzical mai clar și totodată mai profund. Intr'o serie de lucruri com-

(Continuare în pag. 2-a)

Creionări

Lunca Prutului

Pe o suprafață de 12.871 ha, brațele tinerilor noștri brigadieri scormonesc pământul într'o activitate neîntreruptă, al cărui rezultat vor fi 12.871 ha redate culturii, hectare pe care vor crește la anul holde de grâu auriu.

Lacul Brateș, Valea Chineja și Lunca Prutului sunt obiectivele principale ale miilor de voluntari care au înaintea lor un volum de 1.080.000 m.c. lucrări, cifră ce nu înspăimântă pe nici unul din acei care au plecat de bună voie la reconstrucția țării.

In fosta luncă a Prutului vor crește ferme model, se vor construi diguri, se ridică podețe și canaluri, iar bălțile care nu pot fi secate se amenajează pentru pescuit.

Pe șantierul „Ana Pauker" din lunca Prutului au sosit săptămâna trecută 1.200 de tineri voluntari și zilnic sosesc alții. Este și mândria orașului nostru că printre voluntarii din Lunca Prutului sunt și câteva sute de ieșeni.

Voluntarii care înfruntă

IGNOTUS

(Continuare în pag. 3-a)

Vladimir Maiacovscki

Vladimir Maiakovscki s'a născut într'un sat din Georgia care-i poartă astăzi numele. Temperament dinamic, revoltat împotriva nedreptăților sociale, Maiakovscki se alătură de tânăr cauzii clasei proletare și Partidului Bolșevic.

Depășind tiparele clasicismului rusesc, el face o scurtă experiență futuristă, „Norul în pantaloni", opera caracteristică acestei epoci, nu este un simplu joc de cuvinte, ci un protest violent împotriva țarismului.

Marea Revoluție din Octombrie îi indică, însă, drumul său adevărat.

Toate forțele poetului sunt îndreptate din această zi într'o singură direcție.

Maiacovscki va fi rapsodul Revoluției și Construcției Socialiste.

Gânduri noui, sentimente noui, cer tipare noui. Maiakovscki revoluționează metrica și slujește cauza clasei muncitoare cu care se identifică.

Individualitate puternică, Maiakovscki este conștient de rolul său de mesager al vremurilor mari, conștient că numai comunismul poate duce la eliberarea completă a omului, a personalității.

Poezia lui, ascuțită armă de luptă, va fi citită în fabrici și colhozuri, va îmbărbăta soldații roși care luptă împotriva interviniștilor și constructorii lumii noui, va deschide perspective largi poporului.

Deaceea poetul sparge cadrele strâmte ale limbii culte și se îndreaptă spre sursa vie a limbii populare.

Intrebuințând expresia tare, Maiakovscki reușește să se mențină pe muchia ascuțită de cuțit de o parte și de alta a căreia stau prăpastiile vulgarității.

Poezia lui dinamică, proaspătă, ca însăși clasa pe care o slujește, cultivă, hiperbola și ironia. Ironia lui Maiakovschi este gradată după necesități și atinge uneori accente puternice de satiră. Spre deosebire de romanticii burghezi, Maiacovscki se simte stăpân pe el însuși și persiflarea sa, nu este, ca la Heine, de pildă, autopersiflare.

Poezia lui Maiakovski pleacă dela datele realității și deschide orizonturi noui. Orice lozincă a Sovietelor își găsește transfigurarea poetică la Maiakovski. Iată de pildă cum reușește acest mare poet să transpue pe plan poetic îndemnul de a se mări producția :

Cît, cît, cît
Cât mai mult cît
Pentru Comsomolistele mele,
Regine...

Fără retorism prozaic Maiakovski i-a cântat pe Lenin și partidul său. Pe Lenin, în care vedea făuritorul Revoluției, Partidul său, în care vedea avantgarda de luptă a clasei muncitoare.

Poeziile sale au fost — cum foarte just observa el — „cărțile sale de partid", state de serviciu în slujba Revoluției și Construcției Socialiste. Alături de Gorki el este creatorul realismului socialist, și azi, după 17 ani dela moartea sa, este mai viu, mai citit și mai iubit ca oricând. E suficient să notăm că poeții sovietici îl consideră ca un părinte, că Louis Aragon, sub înrâurirea lui, s'a convertit la noua sa poezie, la noua sa concepție despre lume și viață.

In România poezia lui Maiakovscki, are azi o deosebită înrâurire asupra poeților noștri tineri de talent. Maiakovscki constitue o pildă și un îndemn. Să înțelegem pilda și să urmăm îndemnul.

ION LUCREȚIU

Aventurile chibriturilor românești

(Urmare din pag. I-a)

boară, oriunde s'ar găsi. Fie că reprezintă interesele anglo-olandeze în societățile petrolifere, fie că se bucură de prestigiul imperialismului pașnic suedez, fie că sunt bandiți autohtoni gen Malaxa.

Se împlinesc patru luni decând Statul român a preluat fabricile de chibrituri. In aceste patru luni producția a crescut de la 17 milioane cutii de chibrituri lunar la 28 milioane lucrate cu același personal. Prețul chibriturilor a scăzut și ceia ce este mai important, se găsesc. Calitatea lor este mai bună și suntem în situația de a exporta milioane de cutii lunar. De unde înainte trustul suedez se plângea că lucrează în pierdere, că nu poate să-și respecte angajamentele față de Stat, astăzi Statul realizează beneficii mari pe care le utilizează în interesul întregului popor.

Este drept că domnii care făceau pe occidentalii cu noi pleacă în țările lor foarte amărâți și au încă destui bani ca să-și publice veninul prin presa lor tocmită să le apere interesele. Este adevărat că devin ce în ce mai furioși când își dau seama că găina făcătoare de ouă de aur le-a scăpat din mână și deaceia se răzbună promițând cele mai teribile cataclisme peste capul poporului nostru. Insă și puterea lor de a urla are o limită, întrucât ea se sprijină pe rezervele provenite din profiturile realizate aici. Cu timpul rezervele lor se vor epuiza. Vor deveni falimiți și odată cu ei, regimul pe care-l susțin ; pentru că așa cum au fost alungați din țară de la noi cea mai mare parte a concesionarilor străini, sunt alungați din toate țările și coloniile unde popoarele se deșteaptă, toți tov. lor de afaceri.

Avant-premieră

„GAIȚELE"
la Teatrul Național
Câte ceva despre piesă și interpreți

Am anunțat în mai multe rânduri că la Naționalul ieșan se repetă cu asiduitate comedia d-lui Alex. Kirițescu, „Gaițele".

Piesa

Autorul, un abil mânuitor al dialogului, a decupat câteva fragmente tipice care rezumă mentalitatea și morala unei clase sociale în plină dsoluție. Este vorba de o familie de moșieri care, efect al opulenții și al deformării ce i-a îndepărtat de etica muncii continui și creatoare, au pierdut sensul real al vieții.

Jocurile de noroc, aranjamentele bancare, evaziunile amoroase, oboseala inactivității și a lipsei de scop, într'un cuvânt huzurul, i-a plasat pe aceștia pe o linie vecină cu anomalia psihică. Mentalitatea „Gaițelor" ca și a acelora din jurul ei este lipsită de orice echilibru moral. Bătrânele se bucură auzind corul care le anunță că pe stradă trece un cortegiu mortuar, și sunt în culmea satisfacției privind tristul convoiu. Enache și fratele său sunt lipsiți de elementarele menajamente față de sora lor, bolnavă, și prin purtarea lor necugetată provoacă sinuciderea. Aceasta din urmă, Margot, e o ființă slabă, cu o predispoziție maladivă și cu purtări stranii față de soț, fiind geloasă pe copilul care nici nu l-a adus pe lume, dar care, e sigură, va absorbi întreaga dragoste a soțului ei, Mircea.

Acest mediu de oameni fără echilibru moral și fără un rost precis în viață, sortiți dispariției, este „prins" de autor cu mijloace satirice. Piesa ne oferă așa dar echantillonul unei clase sociale a cărei vitalitate s'a epuizat și își trăește acum sfârșitul.

Regia

Dl. I. R. Matache, care este directorul de scenă al spectacolului, ne declară că a căutat să servească textul, punând în lumină deformarea morală a acestor exemplare ale unei lumi care apune. Dezechilibrul moral care atinge patologicul duce și la efecte comice. Râsul pe care-l provoacă lumea celor de pe scenă este însă concluzia, dacă vreți, morala piesei : el are ceva dramatic însine pecetluește, condamnă moravurile unei societăți în putrefacție. Totuși acest râs nu are nimic alarmant.

Este râsul unor oameni sănătoși, care asistă la falsele probleme care-i mistue și-i distrug pe acei care nu mai merita să vieze.

Interpretarea

a fost încredințată unei echipe de actori cu experiență, care vor asigura omogenitatea spectacolului.

D-na Marioara Davidoglu

care este prima „gaiță", Mămița, ne declară direcția Teatrului a „nimerit" un rol care-i place, înrudit cu acelea din „Titanic-Vals" și „Ion". „Joc cu multă plăcere pe Aneta Duduleanu, și sper că voi reuși să satisfac exigențele spectatorilor. Ce mai încolo, încoace — sper să am succes".

Felicia Bondari

care interpretează, în urma îmbolnăvirii D-nei Foca pe o altă gaiță, spune că nu a mai jucat niciodată un rol de bătrână — „probabil însă că a sosit vremea să abordez și acest gen, și cred că voi izbuti".

Eliza Nicolau

Nu vrea să ne spună nimic. „Ce să promit înainte ? Vom vedea la premieră. In tot cazul nu prea sunt obișnuită să am îndoieli, complectează d-sa.

Silvia Ionașcu

„Direcția Teatrului mi-a încredințat un rol nou pentru mine (Margot) în sensul că nu este pe linia a ceeace am jucat până acum. Nu știu dacă mi se potrivește și aștept cu interes să văd ce voiu realiza, pentrucă în teatru pe nimic nu poți fi sigur înainte de a te afla în fața publicului. In tot cazul mi-am dat toate silințele și sper că voiu izbuti".

— Dar vă place acest rol?

— Orice rol îți place dacă-l joci și ai succes.

Margareta Baciu

„Rolul Wandei Serapim în care am fost distribuită se situiază pe o linie obișnuită mie. Am mai jucat multe roluri de acest fel și am avut succes. Sper că voiu avea și acum.

Florica Damian

deține un rol de compoziție : o Fraulein țepoasă.

„Deși mai des joc rolurii tragice, totuși și acesta se potrivește cu mijloacele mele. Am jucat ceva asemănător în „Steaua fără nume" (d-ra Cucu). Astfel de roluri constitue pentru mine un divertisment plăcut, cu toate că sunt destul de ingrate, deoarece ele trec mai mult prin cap decât prin inimă".

Dl Gh. Popovici

ne spune că rolul pe care-l joacă, așa mic cum este, nu se situiază pe făgașul d-sale. „Mi-e indiferent. Eu îl joc cu bunăvoință ca pe oricare altul, numai să-i primească publicul".

In concluzie

prevedem „Gaițelor" un succes deosebit pe scena ieșană. Publicul va ști desigur să aprecieze străduințele actorilor și ale direcției de scenă la justa valoare.

N

Deputatul de tip nou

(Urmare din pag. I-a)

privește locuințele pentru muncitori a căror construcții a început acum".

Maestrul Sadoveanu vorbește despre lichidarea analfabetismului în județul Roman, d. ministru V. Luca despre un plan de reparații de drumuri, construcții de școli și electrificarea județului Cluj.

La fel vorbesc d-nii deputați L. Răutu, A. Sidorovici, Deputatul de Bihor, M. Florescu vorbește despre construirea unei centrale hidro-electrice, iar deputatul de Romanați Al. Buican despre îndiguirea Oltului care va reda agriculturii 1000 ha., despre lichidarea analfabetismului. Și în planurile lor de muncă, deputații noștri, țin seama de posibilitățile de care dispunem pentru a face față tuturor acestor nevoi. Astfel deputatul de Râmnicu-Sărat, I. Felea, după ce înșiră nevoile județului său, spune : „Avem posibilitățile de a aduce la îndeplinire câte ceva din ceeace trebue realizat aci".

Deputatul de tip nou este un element constructiv. Pe baza unui studiu științific și aprofundat al regiunii sale, ținând seama de posibilitățile ce i se oferă, lucrând planificat și mobilizând massele la muncă, el este un factor de prim ordin în reconstrucția, propășirea și înflorirea tinerii noastre Republici Populare.

Deputatului palavragiu, afacerist și demagog al regimurilor trecute, regimul nou îi opune deputatul constructor, legat de masse și slujind massele. Cu astfel de deputați și pe baza unei economii organizate, țara noastră are perspective largi de desvoltare, mai ales că dispunem — cum foarte just observă scriitorul Zaharia Stancu, deputat de Tecuci— de un material omenesc excepțional.

Abonați-vă la OPINIA

SPORT

Cum a pierdut Marathonul la Pașcani

Nicoleanu, cel mai bun om de pe [illegible]

Jucând în cadrul campionatului districtual, Marathon Iași a fost silit să cedeze în fața puternicei formații Unirea CFR. Pașcani la scorul de 0-6 (0-1). Deși rezultatul este destul de concludent totuși pe teren, situația s'a prezentat cu totul altfel. Intr'adevăr în prima repriză, ieșenii au dominat categoric dar n'au putut fructifica, datorită neeficacității liniei de atac. In mi-tempsul doi, Cezar a ratat un goal mare, din careul de 6 m. pentruca imediat să-l imite Brumă. In momentul când s'a înmarcat cel de-al doilea goal, ecim[illegible] pră" bușit.

După părerea generală Titi Nicoleanu (stopperu marathonului) a fost cel mai bun om de pe teren. El a neutralizat pe vis-a-vis-ul său, celebrul centru atacant Anghel Gheorghiu, care spre desamăgirea păscănenilor n'a reușit să marcheze nici un goal.

Echipa din Pașcani rămâne însă o virtuală campioană a campionatului districtual și indirect o participantă la cea de-a treia competiție națională : Divizia Națională C.

C.F.R.-Iași cu o echipă omogenă, eficace în atac și sudată în apărare, a învins Sf. Gheorghe cu 3-2 (2-1)

Meritul maestruiui Csillag

A fost într'adevăr un joc plin de elan și pasiune, pentru două puncte extrem de prețioase, pentru situația-diferită ca preocupări și finale — a celor două formații.

Jocul a fost spectaculos și chiar mai însuflețit decât ne așteptam, feroviarii reușind să fie superiori, stăpânind jocul cu mai multă siguranță și hotărâre, grație eforturilor colective ale jucătorilor și a aranjirii unui dispozitiv de luptă pe compartimente bine sudate.

Intrarea sau debutul —cum vreți să-i ziceți — a lui Manolescu în echipa CFR-u'ui, a fost de fericit augur, fiindcă el a jucat inteligent, a creiat fize clare de goal, într'un cuvânt a fost un om mai mult decât util.

Tactica lui Cuc pe linia halfilor de margine a dat rezultate excelente și ne permitem a-i sugera lui Csillag ca pe viitor Ștefi să ocupe postul de half drept, unde el — în plenitudinea posibilităților — poate da randamentul maxim.

Nastea, în centrul liniei de atac a făcut una din cele mai magistrale partide din cariera sa bogată. Utilizat mai înainte extrem sau inter, unde n'a dat satisfacție, astăzi și-a găsit adevărata sa vocație în centrul liniei de atac. Aripa Drumea-Teni foarte buni, iar cornerele executate de către Vechiu, excelente.

In apărare am remarcat forma foarte bună a lui Savin, precum și verva lui Diaconescu și Leonte. Reintrarea lui Andrioaie în poartă, bine venită.

Incontestabil că meritul acestei victorii (fiindcă trebuie să recunoaștem : rezultatul de Duminică este într'adevăr o mare victorie, împotriva unei echipe cu pretenții la titlul seriei) aparține maestrului Csillag care utilizând o nouă formulă în linia de atac și apărare a reușit să ducă echipa pe drumul ei cel bun și firesc în scurt timp noile victorii nu vor întârzia să fie înregistrate.

Dacă am trebui să remarcăm jucătorii care s'au evidențiat am trebui să-i trecem în revistă pe toți, dar absolut toți. Intregul team feroviar s'a comportat peste așteptări și a desfășurat un joc de înaltă clasă, încât exigențele celor mai pretențioși spectatori au fost satisfăcute pe deplin.

AL. CERBU

Mâine C.F.R.-Iași Astra-Câmpina

Mâine are loc la Parcul Sportiv matchul restanță între divizionarele C. F. R. - Iași și Astra-Câmpina.

Favorit C.F.R.-Iași.

In numărul de mâine al ziarului nostru vom reveni cu o amplă avantcronică.

In deschidere se va juca probabil un match districtual.

DOCTOR
S. A. DAVID
Boli Interne și de COPII, BOLI DE FEMEI
Venerice, Sifilis
Blenoragia vindecă radical în 9 ore. (penicilină)
Iași. Str. Costache Negri 3 (colț Elena Doamna)
Cons. 8—12 dim. și 2—9 seara

PIERDUT buletinul populației pe numele Magdalena Rusneac Tg. Frumos. Il declar nul.

„Voiu căuta un limbaj muzical clar, înțeles și apropiat de sufletul poporului

(Urmare din pag. I-a)

puse de mine ulterior, ca „Alexandru Nevski", „Urare", „Romeo și Julietta" și „Simfonia a cincea" am căutat să mă eliberez de elementele formaliste și după cum mi se pare am reușit în parte. Dar prezența formalismului în câteva opere ale mele se explică printr'o anumită autolinistire și prin faptul că nu-mi dădeam seama destul de clar, că poporul nostru n'are nevoie de acest formalism.

Eu nu m'am îndoit niciodată de importanța colosală a melodiei. Imi plac foarte mult melodiile. Le consider cel mai important element în muzică și în operele mele lucrez de ani de zile la îmbunătățirea lor calitativă. Pentru compozitor, lucrul cel mai greu este să găsească o melodie, care să fie imediat înțeleasă chiar de ascultătorul neinițiat și totodată să fie originală, In această direcție compozitorul este amenințat de numeroase pericole ; se poate aluneca în trivialitate sau în platitudine, sau într'o variere a melodiilor compuse înainte de alții. Din acest punct de vedere, compunerea melodiilor mai complicate este incomparabil mai ușoară. Se întâmplă însă uneori ca un compozitor, lucrând prea mult asupra melodiei sale și transformând-o de nenumărate ori, s'o facă chiar fără să observe singur, mult prea rafinată și complicată, depărtându-se de claritatea și simplicitatea necesară a limbajului muzical. Nu încape îndoială că în decursul lucrului am alunecat și eu în această cursă.

In timpul compunerii este necesară o deosebit de puternică vigilență și încordare, pentruca melodia să rămână simplă, fără însă a deveni to odată eftină, dulceagă sau imitatoare. Aceasta este ușor de spus, dar greu de făcut și toate eforturile mele vor fi îndreptate spre a dovedi că afirmațiile mele nu reprezintă o simplă rețetă, ci că am reușit să le aplic în practică.

In ceiace privește atonalitatea, care adesea este strâns legată de formalism, fără îndoială că eu sunt să menționez că înclinarea spre muzica tonală a apărut la mine cu mult timp în urmă, după ce mi-am dat seama în mod clar că a compune tonal se aseamănă cu edificarea unei cladiri pe o temelie trainică, în timp ce compunerea atonală înseamnă o construcție pe nisip. In plus, muzica tonală și diatonică acordă mult mai multe posibilități decât muzica atonală și cromatică, ceeace se vede deosebit de clar din impasul în care au ajuns Schoenberg și discipolii săi. In câteva opere scrise de mine în ultimii ani se întâlnesc anumite momente atonale. Am folosit acest procedeu, ce e drept fără nicio atracție, mai ales pentru contrast și pentru a scoate în relief pasagiile tonale.

In ceeace privește operele pe care le-am compus, am fost dese ori acuzat că dau preferință recitativelor asupra cantilenei. Mie-mi place foarte mult scena, și cred că spectatorul venit la operă, are dreptul să ceară impresii nu numai pentru ureche, ci și pentru ochi (în cazul contrar el nu s'ar fi dus la operă, ci la un concert). Dar orice vinovat de a o fi admis, deși trebue mișcare de pe scenă este mai curând asociată cu recitativul, în timp ce cantilena presupune în anumită măsură nemișcare. Imi amintesc cât de chinuitor de greu îmi era uneori să asist la diferite opere de Wagner, când în cursul unui act întreg, care dura câte o oră, personagiile nu făceau nicio mișcare. Tocmai această frică în fața încremenirii personagiilor, mă împiedica să dau predilecție în operele mele cantilenei.

Am reflectat foarte atent și asupra acestei chestiuni și am ajuns la concluzia că în fiecare libret, sunt pasagii care necesită în mod obligatoriu recitativul și pasagii, cari pretind arii. Există însă momente și încă de proporții foarte mari, pe cari compozitorul le poate interpreta după dorința sa — fie prin recitativ, fie prin arii. Să luăm de pildă scrisoarea Tatianei din opera „Eugen Oneghin" de Ceaicovski.

Ar fi foarte ușor să se scrie cea mai mare parte din această scenă cu recitativ, dar Ceaicovski a ales cantilena și întreaga scrisoare s'a transformat într'un fel de arie uriașă, care are în plus avantagiile că este executată simultan cu desfășurarea acțiunii de pe scenă, delectând astfel nu numai auzul ci și ochii spectatorilor. Pe acest plan vreau să lucrez la noua mea operă, cu subiect actual — „Povestirea unui om adevărat", după romanul cu același nume de scriitorul sovietic Boris Polevoi.

Decizia Comitetului Central al Partidului comunist (bolșevic) al Uniunii Sovietice în legătură cu muzica, decizie pe care o consider un document ce exprimă cererile întregului nostru popor, — subliniază printre altele și necesitatea polifoniei, mai ales în ceeace privește cântecele executate de cor și ansambluri. Polifonia este într'adevăr o problemă interesantă pentru compozitor și o mare plăcere pentru ascultător. In opera „Povestea unui om adevărat" intenționez să introduc trio-uri, duete și coruri, pentru care voiu folosi elemente extrem de interesante din cântecele populare ruse din regiunile nordice ale țării noastre. Melodiile clare și un limbaj cât mai simplu și armonios — acestea sunt celelalte elemente spre care voiu tinde în această operă.

Voiu căuta un limbaj muzical clar, înțeles și apropiat de sufletul poporului nostru.

Informaţiuni

Teren sportiv

Salariaţii dela Poştă împreună cu cei dela Telefoane au hotărât să-şi amenajeze un teren sportiv.

Peste câteva zile va fi inaugurat terenul de wolley.

Amânarea Conferinţei Sanitare

Serviciul Sanitar al judeţului face cunoscut că conferinţa care urma să aibe loc la Ministerul Sănătăţii în ziua de 12 Aprilie şi la care urmau să participe toţi administratorii şi intendenţii de spitale, a fost amânată.

Dela C. A. S.

In urma circulării primite dela Casa Centrală a Asigurărilor, C. A. S. din localitate la fel ca şi toate casele din întreaga ţară, vor lucra în regie proprie toate grădinile şi terenurile virane pe care le posedă.

Un accent deosebit va fi pus pe munca voluntară.

Abandon conjugal

D-na Maria Grigoriu, a reclamat Chesturii pe soţul Ioan Grigoriu ajutor mecanic la spitalul Maternitatea pentru abandon conjugal.

Reclamanta relatează că zilele trecute fiind plecată în oraş, a găsit locuinţa răvăşită şi toată îmbrăcămintea şi lenjeria lipsă. La început a crezut că fusese victima unor răufăcători, dar apoi a fost informată de vecini că în lipsa ei, soţul însoţit de încă un individ a încărcat o căruţă cu lucruri plecând înspre gară. S'a dispus emiterea unor circulări pentru prinderea fugarului.

Şcoala de infirmiere

Zilele acestea va avea loc deschiderea cursurilor şcolii de infirmiere de Crucea Roşie.

S'au admis până în prezent pentru aceste cursuri 25 persoane.

Programul distribuirii pâinii pe săptămâna în curs

Programul distribuirii pâinii pe săptămâna în curs este următorul :

Azi, Marţi Cartelele *A* şi B câte două raţii pe bonurile 13 şi 14 ; cartelele C, D 1 şi D 2 câte o raţie pe bonul Nr. 13.

Joi 15 cor, Cartelele A, B. câte două raţii pe bonurile 15 şi 16, cartelele D 1 şi D 2 câte o raţie pe bonul Nr. 15.

Sâmbătă 17 cor. Cartela A, 3 raţii pe bonurile 17, 18 şi 19,

JUDEŢUL IAŞI
în campania însămânţărilor
Intinderea suprafeţelor însămânţate. Ajutorul sosit din U.R.S.S.

Până la 11 Aprilie erau însămânţate în judeţul următoarele suprafeţe :

Grâu 7588 ha. (proectat total 16.500 ha), *orz 6322 ha.* (proectat 8.877), *ovăz 4264 ha.* (proectat 9.200 ha.), *floarea soarelui 4211 ha.* (proectat 20.000 ha.) *mazăre 121 ha.* (proectat 150 ha.), *cânepă 80,40 ha.* (proectat 1.000 ha.), *sfeclă de zahăr 7 ha.* (proectat 1.000 ha.), *ceapă 75 ha.* (proectat 260 ha.), *porumb 1130 ha.* (proectat 79.088 ha.), *cartofi 215 ha.* (proectat 1.000 ha.), *diferite legume 176 ha.* (proectat 616 ha.), *porumb furager 7 ha.* (proectat 1.600 ha.), *linte 4 ha.* (proectat 20 ha.), *sfeclă de nutreţ 40 ha.* (proectat 560 ha.), *in 5 ha.* (proectat 200 ha.), etc. etc..

24.735 hectare însămânţate

In total s'a realizat până ieri în judeţul Iaşi suprafaţa de *24.735 ha* de însămânţări.

Totalul proectat pentru judeţul nostru este de 145.132 ha.

Pentru a se duce la bun sfârşit campania agricolă, toate organele respective au fost mobilizate pe teren colaborând cu organele în subordine din judeţ la însămânţări.

Seminţe pentru jud. Iaşi

Până la 11 Aprilie au fost repartizate din seminţele sosite din *URSS 1.655.311* kg de grâu de primăvară din care a fost distribuită la agricultori cantitatea de 1.610.730 kg.

Din alte judeţe au fost aduse 556.485 kg. orz distribuite agricultorilor. Din judeţul Iaşi au fost colectate 318.861 kg. orz din care s'a distribuit 317.661 kg. la agricultori. S'a primit în jud. Iaşi 683.285 kg. ovăz care a fost deasemeni distribuit.

Din fondurile date de minister s'au procurat pentru jud. Iaşi 5 vag. cânepă, 6.000 kg. lucernă, 9750 kg, in 5000 kg. borceag, şi 10.000 dughie din jud. Timiş.

AZI LA „TRIANON"
PRODUCŢIE NOUĂ FRANCEZĂ
TINO ROSSI
LANSEAZĂ ULTIMUL ŞLAGĂR
IN SUNET DE GHITARĂ
COMPLECTARE: JURNAL O. N. C.

PHOENIX prezintă astăzi
Succesul filmului ITALIAN 1948
INTRIGILE LOR
cu
Andrea Cechi şi Vera Carmi
Un film puternic
O interpretare magistrală

SIDOLI prezintă astăzi
O realizare excepţională
Un subiect zguduitor
Sub masca tăcerii
cu
Nöel-Nöel şi Adine Alari
Complectare : Jurnal O. N. C.

Societatea de Vânătoare „Vidra" din Iaşi

CONVOCARE

Se aduce la cunoştinţa Domnilor membrii, că în ziua de 25 Aprilie 1948 orele 8 dimineaţa se convoacă adunarea generală ordinară, care se va ţine în localul Şcolii primare „Trei Erarhi" din Iaşi Strada Ştefan cel Mare Nr. 64 fiind la ordinea de zi următoarele chestiuni :

1. Descărcarea Comitetului de gestiuneă 1947 | 48.
2. Aprobarea proectului de buget pe 1948 | 949.
3. Alegerea noului Consiliu adţie.
4. Aprobarea statutului interior şi alte chestiuni de organizaţie.

In caz că la ora şi data fixată ; nu se va întruni numărul de membrii cerut de Statut, adunarea va avea loc în aceiaş zi şi acelaş local, la ora 10 cu orice număr de membri vor fi prezenţi.

D-nii membrii care nu sunt cu plata cotizaţiei la curent, pentru a putea participa la vot şi spre a nu fi excluşi din societate, va putea achita sumele datorate la casierie, care va funcţiona până la deschiderea şedinţei.

Membrii care nu pot lua parte personal la şedinţi, pot fi reprezentaţi prin procură de alţi membri. Orice persoană nu poate avea dreptul de cât la un vot pentru un singur membru reprezentat.

Consiliul de Adţie,

Cu prilejul Congresului Naţional Studenţesc

Iaşul va îmbrăca haina de sărbătoare

(Continuare din pag. 1-a

simbol al realizărilor şi năzuinţelor de mai bine.

Faţadele clădirilor vor fi pavoazate cu steaguri, embleme şi lozinci, astfel ca aspectul sărbătoresc să fie redat cât mai bine posibil.

Intreceri între facultăţi şi cămine

O adevărată întrecere a luat naştere, între facultăţi şi cămine care caută ca prin ornamentaţii şi lozinci cât mai sugestive să arate marea dragoste şi interesul cu care studenţii ieşeni privesc cel de-al III-lea congres.

La căminele Politehnicei, la căminul de studente „Olga Bancic", la căminul „Păcurari" activitatea este intensă. Se zugrăveşte, se spală, se curăţă, se amenajează săli şi dormitoare, pentruca în ziua de 17 cor. totul să fie amenajat.

Intr'adevăr crezul marelui Lenin :

„Să muncim. să muncim, să muncim" nu reprezintă doar o simplă lozincă atârnată pe pereţii căminului Politehnicei, ci un fapt real, de care sunt pătrunşi toţi studenţii conştienţi.

„Ce-ai făcut pentru congres ?"... iată una din lozincile expuse la Fac. de Drept, şi căruia trebuie să-i răspundă conştiinţa datoriei a fiecărui student.

„Trăiască UNSR, conducătoarea studenţimii noastre în lupta pentru reconstrucţia ţării", este lozinca care se poate citi pe unul din culoarele Politehnicei.

Dar câte şi câte adevăruri nu se pot citi în lozincile lansate de studenţii progresişti.

„Culturalizarea massei e sarcina ce se impune studenţimii noastre".

„Colegi să muncim pentru consolidarea ţării".

„Noi studenţii ingineri vom fi toţi brigadieri".

„Prietenia cu URSS este chezăşia unui viitor mai fericit pentru ţara noastra".

Iată doar câteva din zecile de lozinci, şi tot atâtea adevăruri.

La Fac. de Medicină, sala decanatului a fost pavoazată şi ornată cu multă pricepere de studenţii anului I.

Ziarele de perete dela facultăţile de Litere, Ştiinţe şi Farmacie, trădează seriozitatea cu care studenţii noştri privesc marele prilejuri sociale ce cuprind întreaga lume progresistă.

Datoria fiecărui cetăţean

Dar nu numai studenţimii îi revine rolul de gazdă ci şi fiecărui cetăţean din urbea ieşană. Nu trebue să desmintim ospitalitatea moldovenească. Şi în consecinţă fiecăruia îi revine sarcina de a face curăţenie şi de a o păstra pentru estetica oraşului, iar în ziua deschiderii congresului să ştim să arătăm participarea noastră la marea festivitate prin pavoazarea şi ornamentaţia clădirilor. Indeplinind aceste îndatoriri, vom face cu toţii parte dintre aceia care vor striga lozinca :

„Trăiască cel de al III-lea congres al studenţimii democrate şi progresiste din ţara noastră !".

T. A. R. S.

Transporturi Aeriene Româno-Sovietice

Cu începere de Luni 12 Aprilie a. c. se pune în circulaţie zilnic, un avion pe distanţa Iaşi, — Galaţi, — Buc. şi retur, după următorul orariu.

Buc. pl. 7-15 pl. Galaţi 8-30 pl. Bacău 9-35 sos. Iaşi 10.05 Iaşi pl. 10-35 pl. Galaţi 11-50 sos Buc. 12-45.

Se primesc spre expedierea mărfuri, bagaje etc.

Informaţiuni şi bilete la Agenţia Wagons-Lits Cook Iaşi Piaţa Cuza Vodă Nr. 3 Tel. 2502 (sub Hotel Continental).

Zilnic SOSESC

vagoane cu vite pentru înzestrarea ţăranilor nevoiaşi din jud. Vaslui

Delegaţii trimişi de Federala „Vaslului", pentru cumpărarea vitelor necesare pentru înzestrarea ţărănimii muncitoare din judeţul nostru, depun o activitate intensă, a cărei roade se pot vedea zilnic.

Până la 10 Aprilie crt. au sosit în localitate 44 vagoane cu vite din judeţul Muscel şi Ardeal. In total, au fost împărţite, pe credit şi contra plată în bani un număr de 316 vite.

Judiciare

Condamnată pentru furt

Judecătoria I Mixtă-Iaşi a condamnat la un an de zile închisoare pentru furt pe Ecaterina Budu din strada Cimpoi.

Dânsa a comis un furt de bani, haine, lingerie şi alimente la d-na Livia Carol din strada Brânduşa 14, la locuinţa careia s'a introdus prin spargere.

Prin acelaş procedeu s'a introdus în locuinţa d-nei Achilnia Parfenie din strada Soficu 9 şi a sustras îmbrăcăminte şi lucruri casnice.

N'a predat cota de lână către Stat

Instanţa de Sabotaj de pe lângă Tribunalul local şi-a declinat competinţa în favoarea Judecătoriei respective în cazul Mihai Gagea din com. Bădeni (jud. Botoşani).

Acesta se face vinovat de sabotaj economic, întrucât n'a predat cota de lână către Stat.

Epitropia Spitalului Israelit Iaşi

CONVOCARE

Se aduce la cunoştinţa donatorilor spitalului şi domnilor membrii cotizanţi că Duminică 25 Aprilie 1948 ora 10 a. m. va avea loc în localul spitalului nostru din str. Elena Doamna Nr. 49, adunarea generală ordinara.

La ordinea de zi fiind :

1. Darea de seamă a gestiunei anului trecut şi prezeut.
2. Aprobarea bilanţului pe anul 1947 şi descarcarea Epitropilor de gestiune.
3. Raportul cenzorilor.
4. Votarea bugetului anului viitor.
5. Eventuale.
6. To în aceiaşi zi la ora 11 jum. a. m. va avea loc o adunare generală extraordinară pentru modificarea unor articole din statut.

Dacă la data de Duminică 25 Aprilie 1948 nu se va întruni numarul legal de membrii, adunarea se va ţine cu orice număr de membrii prezenţi în ziua de 2 Mai 1948 la aceiaş ora în acelaş local.

Aceasta priveşte şi adunarea generală extraordinară.

Preşedinte,
(ss) Efr. Weinştock
Secretar general,
(ss) *I. Feldman*

POST BUN
veţi găsi învăţând fie DACTILOGRAFIA (maşina de scris, fie STENOGRAFIA, CONTABILITATEA, CORESPONDENNŢA, LUCRĂRI de BIROU sau LIMBI STRAINE ca : Rusa, Engleza, Franceza şi Germana. Se fac înscrieri de începători şi avansaţi şi SE ELIBEREAZĂ DIPLOMA.
Se scrie, se copiază şi se TRADUCE în şi din limbile de mai sus orice acte, corespondenţă, literatură etc.
Adresaţi-vă la ŞCOALA de STENO-DACTILOGRAFIE din str. Muzelor Nr. 9 (vis a vis de Liceul Oltea Doamna), la orice oră din zi.
Sindicaliştii vor avea REDUCERI la toate obiectele.

Reglementarea comerţului ambulant la Iaşi
Ce prevede Ordonanţa Municipală

Primăria Municipiului Iaşi a emis o Ordonanţă prin care se reglementează exercitarea comerţului ambulant în localitate.

Se prevede că orice fel de comerţ ambulant este cu desăvârşire oprit în străzile centrale (Lăpuşneanu, Piaţa Unirii, Cuza Vodă, Ştefan cel Mare).

Vânzătorii ambulanţi sunt obligaţi să fie în perfectă stare de curăţenie ; iar marfa să fie ţinută în coşuri acoperite.

Ordonanţa precizează ce anume articole se pot vinde de comercianţii ambulanţi şi care mărfuri sunt prohibite să fie comercializate de acest fel de negustori.

Se mai prevede care sunt pedepsele pentru cei ce contravin dispoziţiunilor din Ordonanţă (amendă aplicată pe loc) şi se mai arată cine sunt agenţii instrumentatori îndreptăţiţi să aplice amenzile.

Lunca Prutului

(Urmare din pag. I-a)

terenul accidentat nesănătos şi ţăranii merită toată cinstea. Şi nu poate să nu scandalizeze lipsa de bun simţ a celor tineri care sfidând importanţa clipelor prin care trecem sfidează umea muncii prin atitudini scandaloase. Acei care nu au altă ocupaţie decât să cutreiere străzile Iaşului, sfidând prin eleganţă, veşnic în căutare de aventuri galante, sau chefuri sunt o insultă adusă tineretului care şi-a înţeles menirea sa în slujba reconstrucţiei ţării.

In acest timp Lunca Prutului freamătă de cântecele şi activitatea tinerilor brigaderi. Glasurile lor se înalţă ca o bruinţă a muncii, ca un imn de slavă Republicei Populare Române.

In timp ce tinerii voluntari şi-au pus în gând să schimbe Lunca Prutului, toată ţara este alături de ei cu convingerea că brigaderii îşi vor îndeplini angajamentul.

Citiţi OPINIA

Arestarea unei tinere pentru excrocherie
O văduvă şi doi copii excrocaţi de individa cu 6 nume

Arestul Chesturei de poliţie din localitate, adăposteşte pentru a patra oară în decursul unui an, pe una din cele mai abile excroace.

Aceasta, pe nume de Oltea Burlă, deşi nu are decât 18 ani şi este absolventă a 6 clase de liceu, are la activ un bogat palmares de excrocherii şi furturi săvârşite în toată ţara şi în localitate sub urmtoarele nume false : Ionescu Irina, Laurescu Odette, MarinesuAntoinette, Irina Irinescu, Dora Dumitrescu etc.

Ultimile două excrochierii pentru care este acum cercetată, le întrec însă pe cele săvârşite până acum prin mărşăvia de care a dat dovadă excroaca.

Prima lovitură a comis'o în prejudiciul văduvei de război Anica Todiraşcu din str. Şipoţei 96, dela care a storş suma de 19500 lei. Iată cum a procedat escroaca :

Fiind informată că văduva are nişte încurcături cu o moştenire la Cluj, Oltea Burlă s'a prezentat la locuinţa acesteia şi dându-se drept fiică de magistrat din Cluj, s'a oferit să-i ajute la lichidarea încurcăturilor, în schimbul unei sume de bani.

Văzând-o bine îmbrăcată, văduva a acceptat propunerea excrocei şi vânzând nişte lucruri din casă, i-a încredinţat suma de 19500 lei, cu care excroaca a dispărut.

A doua ispravă :

Intâlnindu-se pe stradă cu copii Elena Popa de 9 ani şi Dumitraşcu Maria de 10 ani ce fuseseră trimişi dela şcoala să cumpere nişte cărţi, le-a excrocat sumă de 2450 lei.

Burlă Oltea văzând că elevii se uita pe la filme, i-a întrebat ce caută.

La răspunsul copiilor, dânsa s'a oferit să le procure cărţile. Şi luându-le banii, i-a dus până la o boltă de pe str. Costache Negri, unde a dispărut lăsând copii să o aştepte în stradă.

Anchetată de comisarul Ene Ioan din brigada judiciară, excroaca a recunoscut cele ce i se impută. Cercetările continuă.

Abonaţi-vă la „Opinia"

Un film excepţional !
O premieră grandioasă !
Cuceritorii Aerului
Cu marii artişti Sovietici
S. MEJINSKY şi
T. BELOCUROV
Azi la CAPITOL

ULTIMA ORA

Incadrarea fiscală
a meseriaşilor în patru categorii
după localităţi, rentabilitate şi capacitate profesională

Pentru impunerea fiscală la meseriaşilor pe nou exerciţiu financiar s'a adoptat un sistem echitabil şi democratic.

Se stabilesc patru categorii fixe de impozit, în care vor fi încadraţi meseriaşii în raport cu rentabilitatea meseriei, numărul lucrătorilor întrebuinţaţi şi capacitatea profesională a meseriaşului.

Totodată, impozitul fix ce urmează a-l plăti meseriaşul va depinde şi de localitatea unde se exercită profesia. In acest scop ţara a fost împărţită în 5 categorii fiscale de localităţi, după însemnătatea economică.

Clasificările şi încadrarea meseriaşilor se vor face prin decizie ministerială, cu avizul Federaţiei generale a meseriaşilor.

In vederea încadrărilor, Federaţia a întocmit fişe care vor trebui complectate de fiecare meseriaş. Exactitatea fişelor va fi controlată pe teren de către delegaţi ai Asociaţilor profesionale.

*

De impunerea la taxă anuală fixă, beneficiază meseriaşii care îndeplinesc următoarele condiţii:

1. Stăpânul atelierului să posede carte de meşter şi să-şi conducă personal întreprinderea
2. Să nu depăşească o forţă motrică mai mare de 10 cai putere.
3. Să nu întrebuinţeze mai mult de 10 salariaţi (în acest număr se socotesc şi ucenicii, precum şi membrii de familie utilizaţi în atelier).
4. Să nu dea de lucru în afara atelierului.
5. Să nu-şi desfacă produsele în afara atelierului (magazine, voiajori comerciali, case de consignaţie).
6. Să nu vândă şi produse cumpărate.

Distribuirea cartelelor cu puncte

In ziua de 15 Aprilie începe la Iaşi distribuirea cartelelor cu puncte pentru salariaţi şi pensionari.

Cartelele vor fi ridicate de instituţii şi întreprinderi pentru salariaţii lor.

La pensionari, cartelele se dau individual.

Işi păstrează valabilitatea şi vechile cartele cu puncte.

In numărul de mâine vom publica amănunţit modul de distribuire a noilor cartele.

MIŞCARE
în poliţia locală

Pentru bunul mers al instituţiei, d. Prim Chestor C. Berlescu, a dat o decizie prin care d. comisar Gh. Moraru fost delegat la Serviciul de Control Economic este numit şeful circ. II poliţie, în locul d-lui comisar ajut. A. Gheorghiu care trece în subordine.

Deasemeni comisarul D. Pârâu din brigada judiciară a fost transferat la biroul poliţiei administrative.

Cum se fac noile impuneri fiscale
Se ia ca bază activitatea întreprinderilor între 1 Noembrie 1947--1 Martie 1948

Impozitul mobiliar a fost eşalonat în şase rate trimestriale. Importante instrucţiuni ale Ministerului de Finanţe

Ministerul Finanţelor a trimis tuturor unităţilor fiscale din ţară instrucţiuni cu privire la aplicarea legiuirilor fiscale din 1 Aprilie a. c.

Potrivit acestor instrucţiuni, se face cunoscut că, impunerea provizorie a veniturilor întreprinderilor comerciale şi industriale pe ex. 1948 | 49 se va face luându-se drept bază activitatea cuprinsă în perioada dinainte de 1 Noembrie 1947—31 Martie 1948, întregită la 12 luni.

Impunerile vor fi stabilite pe baza declaraţiunilor tip ce vor fi depuse de contribuabili în cursul lunii Aprilie.

Eşalonarea impozitului mobiliar în şase rate

Ministerul finanţelor fiind sesizat de faptul că, pentru trecut, unii contribuabili datorează importante impozite mobiliare, a admis ca impozitul acesta cuvenit pentru timpul anterior datei de 1 Ianuarie 1947, să fie achitat în şase rate trimestriale în lunile Mai August şi Noemb. 1948 şi Februarie, Mai şi August 1949.

Impozitul mobiliar datorat după data de 1 Ianuarie 1948 urmează a fi achitat la timp şi în întregime.

Lămuriri cu privire la obligativitatea registrelor

Instrucţiunile amintite mai sus precizează că, registrele comerciale vor fi ţinute până la data de 31 Decembrie 1948, în funcţie de plafoanele de venituri existente în Martie 1948.

Deci, pentru comercianţi, plafonul de 300 mii lei este calculat în funcţiune de venitul pe 1947 | 48, iar pentru meseriaşi, condiţiunile relativ la numărul salariaţilor şi celelalte condiţiuni, SUNT CELE EXISTENTE IN LUNA MARTIE 1948.

Votarea Constituţiei
pe articole

BUC. 13. — In şedinţele de ieri ale Marei Adunări Naţionale s'au început discuţia şi votarea pe articole a proectului de Constituţie. S'au admis câteva modificări de redactare a textului iniţial.

Astăzi dimineaţă la ora 10 Marea Adunare şi-a continuat lucrările.

Examinarea ştiinţifică a unui meteor gigantic
căzut anul trecut în U. R. S. S.

MOSCOVA 13. (Rador) — Tass fransmite:

Academia de Ştiinţe a U. R. S. S. a organizat o expediţie pentru a studia din punct de vedere geologic şi a fotografia din avion regiunea în care, în ziua de 12 Februarie 1947, a făcut explozie un meteor gigantic, căzând într'o ploaie de sfărâmături meteorice.

Cu acest prilej au fost încendiate cu desăvârşire 75 ha. de pădure pe povârnişurile orientale ale munţilor Sikhote Alin la 100 km. răsărit de oraşul Iman.

O expediţie anterioară, care a cercetat acum 12 luni această regiune, a descoperit peste 160 de cratere cu diametrul de 1.28 m. şi o adâncime de 6 metri în terenurile stâncoase ale regiunii Ussuri. Această expedţie a strâns date preţioase asupra ploii de meteori culegând 5 tone de fragmente din meteorul explodat, cel mai mare din cele care au căzut vreodată pe suprafaţa pământului.

Actualul guvern italian
e un reprezintant al poliţiei americane
...a declarat fruntaşul comunist Togliati

ROMA 13.— (Rador) Secretarul general al Partidului Comunist Italian, d. P. Togliatti a declarat la o întrunire a Frontului Democrat Popular dela Milano, că masele muncitoare dela oraşe şi sate din toate regiunile ţării, se strâng din ce în ce mai mult în jurul Frontului Democrat Popular.

Toţi renegaţii şi reacţionarii — a spus P. Togliatti — să ştie că dacă va fi nevoie să se apere încăodată libertatea poporului italian, în primele rânduri ale luptătorilor pentru democraţie se vor găsi socialiştii şi comuniştii uniţi.

D. Togliatti a condamnat apoi campania reprezentanţilor bisericii, împotriva Frontului Democrat Popular. Acuzând blocul partidelor de dreapta că pregătesc deschis înşelătorii şi provocări electorale, d. Togliatti a afirmat că ministrul democrat-creştin Tegrei a declarat în mod public că închisorile vor fi mărite pentru a putea primi pe toţi aceia care au votat cu Frontul Democrat Popular. Tegni a pomenit deasemenea de posibilitatea creerii de lagăre de concentrare.

Apoi d. Togliati a citit informaţia unui conducător al partidului democratic-creştin, Zambroni, care a declarat în discursul său dela Fano, că se vor creia din nou tribunale speciale care vor judeca pe aceia ce vor vota cu Frontul Democrat Popular.

Monarhistul Luccifero a declarat la Bari, că după 18 Aprilie vor fi trimişi în exil toţi conducătorii partidelor democrate.

Dl. Togliatti a subliniat apoi faptul că presiunea şi intervenţia Statelor Unite în cursul campaniei electorale reprezintă un pericol pentru democraţia şi pacea Italiei.

De Gasperi, a declarat Togliatti, s'a transformat într'un reprezentant al poliţiei americane adoptând fără condiţii faimoasa „doctrină Truman", care transformă poporul italian, într'un popor colonial.

La Livorno s'a construit un aeroport pentru fortăreţele sburătoare. Statele-Unite doresc să ocupe Sicilia pentru a o preface într'o bază militară, Statele-Unite, vor să ne transforme într'o ţară asemănătoare Spaniei sau Greciei, înăbuşind libertăţile democratice ale poporului, a încheiat vorbitorul.

Ieri după amiază

A avut loc inaugurarea
şcolii de asesori populari din Iaşi

Ieri după amiază la ora 5 a avut loc în amfiteatrul I al Facultăţii de Drept solemnitatea inaugurării şcolii de asesori populari.

Inaugurarea s'a făcut în prezenţa rectorului Universităţii, a reprezentantului Consiliului Sindical Judeţean şi a unui numeros grup de magistraţi dela toate instanţele ieşene.

Au participat asesorii populari titulari şi supleanţi de pe lângă instanţele judiciare din Iaşi, precum şi cei desemnaţi de Consiliul Sindical Judeţean Iaşi.

D-nii magistrat B. Braunştein, directorul şcolii, D. Lucinescu, primul-preşedinte al Tribunalului şi prof. Rorlich, asesor popular, au vorbit despre importanţa cursurilor de asesori populari.

In urma promovării acestei şcoli, asesorii vor deveni viitorii procurori populari ai justiţiei.

A urmat cursul inaugural, ţinut de dl. avocat Leo Bartfeld.

In numărul de mâine vom publica o detailată dare de seamă referitoare la această solemnitate.

Matchul C. F. R. - Iaşi - Astra-Câmpina
a fost amânat

In legătură cu ştirea anunţată în pag. II-a cu privire la matchul de mâine dintre CFR Iaşi-Astra Poiana, ţinem să precizăm următoarele:

Un conducător al sportului ceferist ne-a comunicat la închiderea ediţiei că matchul ce urma să aibe loc mâine, s'a amânat în mod irevocabil pentru Miercurea viitoare 21 Aprilie.

Azi după amiază la şedinţa districtului de footboll se va hotărî ce jocuri se vor disputa mâine.

Ploi binefăcătoare în ţară

BUCUREŞTI 13 — De ieri noapte a început să cadă ploae în cea mai mare parte a ţării.

A plouat satisfăcător în Dobrogea, Muntenia şi Oltenia.

A mai plouat bine în Moldova de sud şi în Banat.

— Administraţia Financiară Iaşi face cunoscut că în urma efectuării unei verificări, toţi contribuabilii din raza oraşului şi judeţului care posedă chitanţele de impozit cu seriile D. M. 46.599, 47.600 şi 47.601 să se prezinte cu acestea la Şeful Serviciului Contabilităţii din Administraţia Financiară Iaşi, cunoscând că în caz contrariu, chitanţele respective nu vor fi luate în consideraţie.

MACULATURĂ
ziare vechi
de vânzare la magazinul
M. I. CLECNER
Str. Buicliu 3 (Piaţa Halei)

Vânzători de ziare
Se angajează în condiţiuni avantajoase
Doritorii se vor adresa la Oficiul de Difuzare

Un nou termen de înscriere în Corpul Contabililor

In Monitorul Oficial a apărut legea prin care se acordă un nou termen de înscriere fără examen, timp de 6 luni, contabililor autorizaţi şi experţilor contabili care n'au uzat de acest drept la intrarea în vigoare a legii pentru organizarea Corpului contabililor.

Abonaţi-vă la OPINIA

ORA 12

Fruntaşii nazişti din Austria
se bucură de favoruri

VIENA 13. (Rador) — După cum anunţă agenţia Telepress, autorităţile austriace, din zona controlată de anglo-americani au hotărît să înapoieze proprietăţile prinţului von Stahrenberg, fost conducător al trupelor S. S. şi fruntaş nazist. Aceste proprietăţi se compun din 27 castele şi moşii, în suprafaţă de 8500 hectare.

In acelaş timp, victimele războiului şi persecuţiilor naziste, reclamă în zadar despăgubiri pentru pierderile suferite.

Un nou ajutor american
pentru Ciang-Kai-Şek

NEW-YORK 13. (Rador) — Congresul american a aprobat să se dea drept „ajutor" lui Ciang-Kai-Sheck, suma de 463 milioane dolari.

Succesele democraţilor greci în Peloponez

ATENA 13. (Rador) — După cum anunţă agenţia France Presse, detaşamente apartinând forţelor democratice au pătruns în oraşul Calabrite din nordul Peloponezului, la 50 km. de de Patras.

Invechirea utilajului american
al Americei şi Europei occidentale

CHICAGO 13. (Rador) — Agenţia americană de ştirl Associated Press transmite:

Preşedintele Asociaţiei Constructorilor de maşini din Statele-Unite, A. Bryant, a declarat la o mare adunare că industria americană de maşini unelte, lucrează cu randament redus de 65 la sută din cauza utilajului învechit.

Marea Britanie, a adăugat el, a lăsat instalaţiile ei industriale să devină demodate, în aceeaşi situaţie găsindu-se Franta, Olanda şi celelalte ţări ale Europei occidentale.

Randamentul industriei de maşini sovietice, poate fi mai mare decât acel al Americii, deoarece utilajul indnstrial sovietic este mai nou.

BIBLIOTECA UNIVERSITĂȚII - IAȘI

ANUL 40 Nr. 479

4 Pagini 5 Lei

Joi 15 Aprilie 1948

ABONAMENTE

Lei 450 : : : : : : : 3 luni
„ 5.000 Intreprinderi, autorități pe un an

Atelierele tipografice IAȘI, Str. ȘTEFAN CEL MARE 50-52

OPINIA

ZIAR POPULAR COTIDIAN

Redacția și Administrația IAȘI, STR. ȘTEFAN cel MARE Nr. 52

TELEFOANE:
Redacția. . . Nr. 1209
Administrația . . „ 2042
Serv. de noapte. . . „ 2088

Director C. R. GHIULEA

Să răspundem cu cinste sarcinilor Congresului Național Studențesc

de F. Rădulescu student

Rezultat al unui proces de creștere ideologică, de întărire a conștiinței de massă congresul din 17 Aprilie reprezintă un pas însemnat către o maturizare din ce în ce mai deplină a tineretului studențesc.

Semnificațiile și preocupările lui evidențiază în ce măsură, studenții aderă la cauza libertății și-a dreptății, la cauza progresului și a păcii. Pentrucă astăzi în lupta contra imperialiștilor ca instigatorilor la războiu, studenții în număr masiv încadrați în U. I. S., ocupă un loc de frunte. Pentrucă evenimentele lumii au avut răsunet puternic în masa studențească, au antrenat-o și constituiesc un îndemn de afirmare a voinței de pace. Studenții din Italia, Franța, Spania, Indonezia, Grecia, au luat atitudine hotărâtă antiimperialistă. Din această cauză studențimea română, alături de întreg tineretul studențesc internațional luptă cot la cot răspunzând chemării forțelor progresiste.

De aceea Congresul nostru va delibera și va susține cu toată tăria problema unității, a U. I. S!

Ridicarea nivelului profesional

Munca profesională interesează tot atât de acut pe delegații congresiști. Sarcina școalei românești de a contribui la consolidarea democrației populare și de a pregăti o generație sănătoasă, pune pe studenți într'o lumină nouă. Desăvârșirea technicienilor medicilor, oamenilor de cultură trebue să fie perfectă, pentruca să se pornească pe adevăratul drum al progresului.

In consecință, îndeplinirea sarcinilor pe tărâm profesional este o datorie care se cere imperios rezolvată. Ambiția studenților, stimulată prin întreceri, grupe de învățământ, procurare ușoară de manuale, va crește, va spori cu intensitate și va face onoare celui de al III-lea Congres studențesc.

Reconstrucția prin munca voluntară

Toate eforturile studenților, în tânăra Republică Populară se fac cu ajutorul poporului și alături de popor. Totdeauna însă va trebui să existe această cooperare, și Congresul în programul său prevede acest punct.

Țara noastră este astăzi un imens șantier de reconstrucție. Studenții s'au alăturat masselor de tineri muncitori și muncesc pentru scopul comun. Congresul va urca numărul brigăzilor de reconstrucție, lămurind importanța actului acesta și studiind faptul în adevărata lui semnificație. Așa se va deschide Congresul național studențesc din orașul nostru. Acest prim congres în Republica Populară Română, este o uriașă manifestație de voință tinerească, de muncă viitoare coordonată prin el. Un rol de cinste va juca în istoricul tineretului studențesc, ziua sărbătoririi voinței de luptă studențească.

Trăiască al III-lea congres național studențesc.

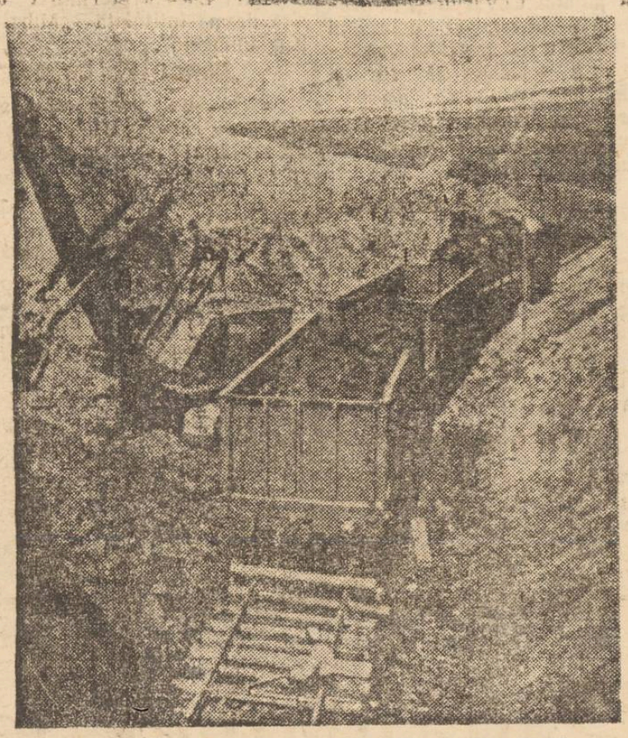

Pe șantierul național „Gh. Gheorghiu-Dej" Bumbești-Livezeni.

In privința refacerii Iașului

Orașul Cluj a întocmit un plan de reparare a stricăciunilor pricinuite de război și un proect de noui investiții. Prima tranșă de lucru este evaluată la suma de 100 milioane lei. Această sumă va fi acoperită printr'un ajutor de investiții de 50 milioane lei contractat la Creditul comunal și județean, cu garanția ministerului.

Iată o cale de refacere care poate fi urmată foarte bine și de Iașul nostru.

Dispoziția firească și înțelegătoare a Ministerului de Interne, de a sprijini orașele care au suferit din pricina războiului, va putea fi de folos și Iașului. Ba mai cu seamă Iașului, așezat de o soartă vitregă în fruntea jertfelor și distrugerilor cauzate de război.

Rămâne ca reprezentanții parlamentari și edilii orașului nostru să facă demersul cuvenit la Ministerele de Interne și Finanțe, fiind în afară de îndoială că vor întâlni cea mai mare bunăvoință, după pilda dată cu Clujul.

Din excedentele de încasări și din fondul bugetar de 16 miliarde lei pentru investiții, se poate obține ușor un ajutor de refacere pentru Iașul tuturor sacrificiilor. Și ținându-se seamă de proporția distrugerilor în cetatea marilor tradiții culturale ale țării, e de așteptat ca ajutorul Centrului să depășească considerabil cifra prevăzută pentru Cluj.

Procurarea de fonduri însemnate, în felul expus mai sus, alăturată modestei contribuții bănești a localnicilor și mai ales marei contribuții a muncii voluntare, ar duce la realizări cu adevărat minunate.

E mai presus de orice laudă inițiativa și energia de până acum a administrației locale, și e în totul admirabil elanul cu care toate categoriile cetățenești își dau contribuția voluntară pentru redresarea târgului. Dar e atât de mult de făcut și de refăcut, încât nu s'ar putea duce marea operă la capăt fără o substanțială contribuție națională, de altfel moralmente datorită.

Realizările și străduințele locale atât de remarcabile sunt o dovadă de vitalitate a Iașului și de hotărîre a ieșenilor să nu se lase copleșiți de adversități, orcât de aspre.

Aceste străduințe și realizări vor fi un stimulent pentru autoritatea centrală de a oferi sprijin acolo unde constată că ajutorul dat e bine plasat și e întrebuințat cu cel mai mare folos.

Exponenții Iașului trebue să utilizeze conjunctura favorabilă, când un regim de redresare și de mari investiții obștești privește cu o egală atenție nevoile tuturor provinciilor și apreciază cerințele juste ale centrelor culturale ale țării.

G.

In Piață e bună dispoziție...

„Când consumatorii au ce, și cu ce cumpăra!"
Aspecte cotidiane din „Medean"

Ce-o fi asta?

Două țărance legate cu „fișiuri" colorate pe sub barbă și cu două coșarce mari în mână s'au oprit în fața unei prăvălii din Medean.

S'au oprit în fața unei băcănii în vitrina căreia sticlele colorate se amestecau cu rotunzimile ispititoare ale mezelurilor, cu ochii de grecoaice a măslinilor, cu nobețea mustarului, în culorile de ispită ale merelor. In fața genialului tablou de natură moartă țărancele nu s'au lăsat prea impresionate, ci privirile lor s'au oprit asupra unei lădițe cu cristali mici și albi pe care soarele o făcea să strălucească puternic.

— Ce-o fi asta? Se întrebă prima.

— O fi zahăr!

— Nu se poate! sodă!

— Ba iote că și scrie. „ZA-HAR-200 lei kg.-LIBER".

Prima rămase tot neîncrezătoare.

— Să întrebăm negustorul!

Când s'au lămurit, prima s'a crucit.

— N'am crezut că am să mai apuc să mănânc zahăr cât vreau!... Dă-mi și mie un sfert pentru copchii!..

Un precupeț... nemuritor

In piața Sf. Spiridon concurența datorită abundenței de mărfuri a făcut ca prețurile să scadă zilnic. Negustorii, precupeți devin tot mai respectuoși față de clientul înarmat cu leul cel puternic.

Numai cât unul nu vrea să fie nici respectuos, repede lumea și ține la preț mare de parcă nu s'ar teme de nimeni.

Ceeace l-a și făcut nemuritor într'un vers:

Când strigă în piața toată,
Prețul care să-i ajungă,
Nu-i atât Gură-Bogată,
Cât e el de... Mână-Lungă!

Și despre congres

Intre precupeață și clientă s'a încins o mică discuție.

Precupeața a auzit de congresul studențesc care va avea loc la Iași.

— Au să vie mulți studenți!

— De maică am auzit că or să vie de toate națiile. Și bulgari, și unguri și spanioli, și sârbi, și greci, și cehoslovaci.

E sărbătoarea tineretului

ȘT. POPA

(Continuare în pag. 2-a)

In Republica Populară Română

justiția satisface numai interesele poporului

Interesante aspecte dela inaugurarea școlii de asesori populari din Iași

Muncitori din fabrici și uzine, slujbași și funcționare dela C.F.R. dela P.T.T., dela Telefoane, dela Primărie, meseriași, oameni dela catedră și din laboratoare au devenit auxiliari prețioși ai magistraților de carieră, împlinind funcțiunea de asesori populari.

Sunt șase săptămâni de când — prin legiurea democrată a guvernului — oameni ieșiți din popor judecă pricinile poporului; se identifică cu năzuințele celor care au fost obidiți un lung șir de ani și pronunță hotărâri juste pentru aceia care au oprimat și au terfelit în picioare dreptatea celor mulți.

Colaborarea asesorilor populari cu magistrații de carieră s'a dovedit rodnică și bine venită.

Prin recenta reformă a justiției se mai urmărește un țel important: formarea de procurori populari, ce vor fi recrutați chiar din mijlocul asesorilor după terminarea școlii ale căror cursuri s'au inaugurat Luni după amiază la Iași în Amfiteatrul Facultății de Drept.

„Elevii", — dintre care unii cu fire încărunțite la tâmple, au venit cu toții. Au venit cu tragere de inimă, aducând fiecare caiet și creion să ia note.

Au mai participat d-nii prof. univ. dr. L. Balif, rectorul Universității, Grasu din partea Consiliului Sindical Județean, av. A. Andoniu din contenciosul Primăriei av. Negru președintele Colegiului avocaților din Iași, av. L. Bartfeld, Const. Sasu, pro-

M. A.

(Continuare în pag. 2-a)

O măsură bine venită

Oficiul Poștal Iași aduce la cunoștința tuturor pensionarilor și învățătorilor din raza județului nostru că a luat măsurile necesare pentruca salariile ce le sosesc prin cecuri postale să fie achitate la domiciliu, chiar în ziua când ele sosesc la Iași.

De azi înainte, orice deplasare a acestor salariați la Iași pentru a-și încasa banii este inutilă, banii urmând să fie imediat expediați în comunele respective.

Să întărim Uniunea Internațională a Studenților,

forța de seamă în lupta pentru pace

— ne scrie d-ra Dabija Lizia, studentă

Ne mai despart trei zile de excepționalul eveniment care va onora orașul nostru. Desigur că tineretul așteaptă cu nerăbdare și înfrigurare ziua de 17 Aprilie pentru a asista la primul congres național studențesc în Republica Populară Română.

Cercurile reacționare care samavolnic au încercat să târască tineretul studențesc în combinații meschine, au venit uneori să-și atingă scopul exploatând buna credință și entuziasmul studențimii.

Astăzi însă situația s'a schimbat. Conștient de rolul și importanța pe care îl prezintă, alături de forțele constructive, tineretul de azi sub semnul Unei Internaționale a Studenților luptă cot la cot pentru menținerea păcii, pentru progres. De aceea congresul nostru va ridica în fața participanților dorința ca alături de fii luminoasei și marei Uniuni, alături de studenții țărilor democrate, alături, de studenții luptători din țările de sub jugul imperialist, noi studențimea română să ne unim forțele să sprijinim cu energie Uniunea Internațională a Studenților.

Interesul popoarelor este voința studenților și dorința vie a popoarelor este PACEA.

Sincera colaborare în cadrul U. I. S. va conduce tineretul în plină acțiune de organizare și de pregătire intelectuală și cetățenească, la desvoltarea perfectă.

Congresul nostru în fața complexului de realități palpabile, are sarcini importante de rezolvat. Lucrările lui trebue să fie ale noastre, soluțiile lui ne aparțin și deci rezolvarea problemelor este în acelaș timp rezolvarea intereselor noastre. Propunerile vin dela noi se realizează prin noi și pentru noi. Iată dece, colegi congresul nostru este un examen la care trebue să reușim cu succes.

La muncă deci pentrul pace, progres, democrație

Creionări

Dela Bogota citire...

Și a venit la Bogota starostele jăcmănitorilor să negoțească cu ai lui misiți bogățiile unei lumi întregi, fierul și cărbunele, pâinea și bumbacul. Să negoțească până și sufletele celor ce trudesc să scoată din adâncuri comorile, să strângă pâinea, să înflorească grădinele și să țese bumbacul.

Ca la orice târg era gâlceavă mare. Cereau mai mult misiții. Se dădea greu starostele hoțomanilor care, pentru un fleac de nimic, în alte porți ale lumii, strânsese în tolba lui de soldat răsoldățit averi de nici de numărat nu le putea număra.

Dar nu știu cum se făcuse, că și gloata cea multă care adunase pâinea, sarea și gazul ce erau negoțite, a aflat de acest târg. Și s'a dat atunci sfoară în țară despre această porcărie. S'au

I. L.

(Continuare în pag. 2-a)

La Institutul de Arte Frumoase din Leningrad

Cronica muzicală

După o pauză de câteva săptămâni Filarmonica Moldova și-a reluat firul concertelor simfonice duminicale.

In cel de al 18-lea concert de Duminică 11 Aprilie, am ascultat în prima parte a concertului celebra „Simfonia Fantastică" de Hector Berlioz, operă izvorâtă de pe urma pasiunei lui Berlioz pentru o celebră artistă, Miss Smithsen, venită în anul 1827 cu o trupă engleză la Paris, pentru a prezenta parisienilor dramele și tragediile shakesperiene în limba originală, Berlioz, ce avea la epoca aceia 26 ani, fu cuprins de o dragoste puternică pentru susamintita stea a trupei engleze și transpunând sentimentele ce il stapâneau în diferite situațiuni, unele posibile, altele vizionare, a scris această simfonie plină de pasiune și fantast pe care a denumit-o „Simfonia Fantastică" Simfonia cuprinde 5 părți și zugrăvește când dragostea și speranțele unui răspuns din partea iubitei la sentimentele sale, când nesiguranța și ura. In această dramă muzicală fără cuvinte, Berlioz a căutat să se descătușeze de forma clasică a simfoniei, deschizând drumul unui nou gen de muzică, acea definită apoi programatică, pentru că la baza ei compozitorul își propune să ilustreze muzical a serie de evenimente după un program stabilit. Ceeace a făcut și Berlioz la începutul partiturii simfoniei fantastice pe care o definește „Episod din viața unui artist".

In prima parte intitulată „visări-pasiuni", după primele 8 tacte ale allegre-ului agitate și apasionate, facem cunoștința motivului ce exprimă dragostea fierbinte a compozitorului, leit motiv ce revine în toate cele 5 părți ale simfoniei.

Celebrul muzician Robert Schumann, care pe lângă compozitor mai era și un critic muzical de seamă, s'a ocupat mult de această simfonie fantastică, ce de altfel a format și subiectul tezei sale de doctorat, declarând între altele că Berlioz, cu toată străduința de a se elibera de formele precise ale simfoniei, se încadrează totuși în linii generale în acest gen de muzică. Și Liszt, un alt mare creator al muzicei programatice, a scris studii speciale asupra lui Berlioz și muzicei sale. Cât de pretențioasă este partiția acestei simfonii și ce efecte sonore sconta Berlioz să realizeze, se poate vedea din însași indicațiile sale la începutul partiturii unde pretinde, ca în componența orchestrei să fie cel puțin 15 viori prime, 15 viori secunde, 10 viole, 11 violoncelisti și 9 contrabași, formațiune ce numai cele mai mari orchestre simfonice străine își pot permite.

In continuare, orchestra a interpretat Rapsodia II romană de marele nostru George Enescu, a cărui faimă a tre-

M. ROSSMAN

(Continuare în pag. 2-a)

SPORT

Două noui asociații sportive muncitorești la Iași:

A. S. S. T. I. și A. S. Metalochimic

Zilnic iau ființă noui asociații polisportive sindicale la Iași. Mereu, sindicaliștii își creiază posibilități de a se reconforta pe stadioane și terenuri, după o zi de trudă în atelier, fabrică sau birou.

Intr'adevăr, în cursul zilei de ieri am fost înștiințați că va lua naștere asociația polisportivă a sindicatului textil Iași, care va purta denumirea de A. S. S. T. I. Această asociație va avea următoarele secții: foot-ball, wolley-ball, natație, ping-pong, atletism. Din comitetul asociației vor face parte d-nii: Pocol, Tinichigiu, Schwartz, Ciobanu, etc.

*

Se crede că numărul sportivilor pe care-i va totaliza Sindicatul Textil va atinge cifra de 200. Dar iată și diviziunea pe fabrici:

Victoria — 60 tineri
Țesătura — 80 „
Textila — 40 „
I. T. I. — 20 „

*

Zilele acestea, A.S.S.T.I. și-a înaintat formele de afiliere la C. G. M. și O. S. P.

*

O altă asociație sportivă sindicală care va lua naștere în orașul nostru este A. S. Sindicatul Metalo chimic.

Crossul dela 25 Aprilie,

organizat de C. G. M.

Traseul la Iași. Premiile ce se vor acorda

Confederația Generală a Muncii, Secția Sportivă, organizează în ziua de 25 Aprilie, unul din cele mai mărețe crossuri din istoria atletismului românesc. Este vorba de crossul „să întâmpinăm ziua de 1 Maiu", la care vor lua parte circa 100.000 de concurenți și care se va desfășura sub directa regisare a Consiliilor Sindicale Județene, respective. Pentru o cât mai bună reușită și pentru a oferi ieșenilor o ocazie unică de a viziona un concurs în stil mare, Consiliul Sindical Județean Iași, Secția Sportivă a și început pregătiri febrile. Prin grija d-lor: prof. Aparaschiv, Tinichigiu și Cristea, din comitetul de conducere a resortului de specialitate de pe lângă Consiliul Sindical Iași, s'a stabilit traseul pentru toate categoriile de concurenți, se va pavoaza orașul, și se va mobiliza întreg tineretul sindicalist din Iași la această competiție.

Traseul

I. *Seniori (băeți): 8 km.*
Vila Greierului — Socola — Palat — Ștefan cel Mare — Piața Unirii.
II. *Juniori (băeți): 6 km.*
Daneu — Tătarași — Cuza Vodă — Piața Unirii.
III. *Sportivi din diferite ramuri: 5 km.*
1 km. jum. mai departe de Șos. Păcurari — Piața Unirii.
IV. *Incepător: 4 km.*
Breazu — Copou — Piața Unirii.
V. *Fete consacrate: 1800 m.*
Eternitate — Târgul Cucului — Cuza Vodă — Piața Unirii.
VI. *Sportive din diferite ramuri: 1200 m.*
CAM — Zugravi — Arcu — Piața Unirii.
Incepătoare: 800 m.
Colorator — Sf. Andrei — Săulescu — P. Unirii.

Premii

Pentru Consiliul Sindical Județean care va mobiliza cel mai mare număr de concurenți, Confederația Generală a Muncii va decerna Cupa de aur „Gh. Apostol".

In afară de această cupă, se vor mai decerna diplome, plachete, etc.

Matchul CFR Iași-Astra Câmpina a fost amânat

Matchul restanță dintre CFR Iași și Astra Câmpina, care urma să aibe loc azi, s'a contramandat, deoarece Astra Câmpina are match mâine, cu Danubiana la Roman.

Clasamentul goal-getterilor ieșeni

La Brașov, goalul ieșenilor a fost marcat de Vâlvoiu.

*

Vâlvoiu	—	21	goaluri.
Nastea	—	12	„
Petrescu (CFR)	—	9	„
Gologan	—	6	„
Vechiu	—	5	„
Bârsan	—	3	„
Rășină	—	3	„
Talpă	—	3	„
Popovici	—	3	„
Schreiner	—	2	„
Dunea	—	1	goal
Deak	—	1	„
Savin	—	1	„
Tudor	—	1	„
Drumea	—	1	„

Abonați-vă la OPINIA

Construcții-Electromecanică - 3-2 la wolley

Finala campionatului interfacultăți de wolley-ball, disputată zilele acestea s'a terminat cu victoria Constructorilor în dauna Electro-Mecanicilor.

Primii au învins la limită cu 3-2.

PUNCTE

Un nou ansamblu C.G.M.

Din inițiativa Consiliului Județean din Galați va lua ființă în cursul acestei luni ansamblul artistic „Dunărea", compus din muncitori și care va da spectacole în Galați, în județul Covurlui și în orașele Moldovei. O deosebită atenție va fi acordată spectacolelor speciale ce vor fi reprezentate pentru brigadierii care lucrează pe șantierul național din Lunca Prutului (Lacul Brateș).

Anton Dumitrescu

după frumoasa sa biruință artistică din „Femeia îndărătnică"... a hotărît să se mute la Teatrul Național din Cluj.

Formele în această privință au fost aproape puse la bunct.

Teatrul Poporului

din Iași își va întări echipa cu o serie de mature elemente artistice aduse din București pentru a perfecta premiera piesei „Pe subt castanii din Praga" de Const. Simonov.

Noi eroi de dramă

Dl. Camil Petrescu și-a terminat recent drama „Niculae Bălcescu" în timp ce dl. Ion Luca a terminat o altă dramă intitulată „Mihail Kogălniceanu".

„Omul din Ceatal"

viitoarea premieră a Teatrului Național din Iași va prezenta o distribuție în care pe lângă veritabile talente mature vor juca numeroși tineri interpreți.

Dl. I. R. Matache

își face reapariția pe scena Teatrului Național ca director de scenă, montând într'un stil personal comedia d-lui Al. Kiriițescu „Gaițele".

Premiera acestei piese de astă seară va fi urmată de o reușită seară de dans.

Fondurile recoltate sunt destinate ajutorării Crucei Roșii.

D-na Liana Budescu

joacă în „Gaițele" rolul Colette, o cochetă plină de gomă amintind de „franțuzitele" cunoscute mai de mult în literatura noastră dramatică.

I. Schimbinschi

„Junele-prim" al scenei ieșene îl interpretează pe *Mircea*, tânărul care, amețit pentru moment de reflexele multicolore dar înșelătoare ale mocirlosei vieți „mondene" își dă seama în cele din urmă de adevăr și repudiază mediul în care se complăcuse până atunci.

Elena Foca

va juca totuși rolul Leanei, una din Gaițe, la spectacolul de astă seară dat în folosul „Crucii Roșii", iar d-na Felicia Bondari va interpreta același rol la premiera de mâine seară.

Ședința cenaclului

Viitoarea ședință a cenaclului literar va avea loc mâine Joi, la Teatrul Național.

Cronica cinematografică

CAPITOL: „Cuceritorii aerului"

„Cuceritorii aerului" este filmul cuceririi sovietice, iar Valerii Cicalov este eroul acestei aviații.

Intr'o peliculă în care cu o tehnică și o acuitate artistică desăvârșită sunt redate episoade din viața marelui și îndrăznet aviator Cicalov, publicul are posibilitatea de a seziza o serie de probleme interesante care formează tocmai consistența filmului.

Casele de filme din occident ar fi făcut din subiectul spectaculos al filmului o realizare în care ar fi dominat exhibițiile și partea anecdotic aventuroasă.

De acest lucru s'au ferit producătorii sovietici atunci când au știut să redea perioadele de transformare ale unui aviator sovietic plin de îndrăzneli și curaj dar neorganizat, pe care marea învățătură leninistă a știut să-l schimbe prin muncă și conștiință într'un erou popular.

Viața eroului decurge paralel cu perioadele de desvoltare ale aviației sovietice.

De la fazele incerte de experiențe, de la șovăielile inerente începutului până la desăvârșirea tehnică a aviației datorită priceperii conducătorilor sovietici filmul este o frescă a biruințelor aripelor sovietice.

Și este deosebit de plastică apariția în film a Generalissimului Stalin care prin interpretul său a subliniat puterea eternă a vieții, biruința ei permanentă și însemnătatea ei pentru desăvârșirea lumii.

Scenele dintre Stalin și Cicalov rămân adevărate lecții de viață.

Din întreaga desfășurare a filmului nu se poate să nu fii impresionat de uriașul elan colectiv din U.R.S.S., de sprijinul acordat celor care se disting și de uriașa putere a țării în care cei merituoși își găsesc totdeauna locul.

Pigmentat cu scene aviatice de toată frumusețea având scenariul scris de reputatul Boris Cirscov „Cuceritorii aerului" este un film care cuprinde elementele principale ale unui film făcut pentru cei mulți.

Intr'o regie care prezintă realitatea imediată, V. Beluscov (și nu Beloruscov cum greșit anunță afișul) a întruchipat figura masivă și plină de avânt și tinerețe a cuceritorului aviatic al Polului.

N. Ghelovani a fost un Stalin apropiat de imaginea noastră despre marele conducător de popoare al U. R. S. S.

Restul distribuției, decorul, peisagiile și întâmplările filmului merită să fie mai mult decât o cronică, merită să fie văzute de toți, pentrucă „Cuceritorii aerului" pe lângă calitățile obișnuite ale unui film mai are ceva: un suflu puternic de viață și de dragoste pentru oameni.

CRONICAR

Se apropie congresul

Până în miez de noapte studenții au lucrat pentru înfrumusețarea Iașului

Cu echipele de tineri la munca voluntară

Puținii cetățeni care treceau Sâmbătă noaptea prin Piața Unirii se minunau privind un grup de tineri, fete și băieți, care lucrau cu însuflețire.

Toți erau studenți ocupați în timpul zilei, în laboratoare, spitale sau la cursuri, au găsit totuși un mijloc de a munci pentru înfrumusețarea cetății universitare, pentru a întâmpina așa cum se cuvine congresul lor național.

O echipă cu spor la muncă

Lucrul care trebuia executat de echipa din Piața Unirii în câteva ore a fost terminat cu mult mai devreme.

— „Haide, Gică, încarcă targa, nu vezi că stăm?

Și Gică, căruia îi place în mod deosebit chirurgia, nu mai prididește încărcând târgile.

Numai o fată care vine pentru prima oară să muncească la altceva decât la pansamente și-a pus cu grijă o pereche de mănuși.

Incetul cu încetul se antrenează și ea în muncă alături de ceilalți, trece într'un colț ca să nu fie observată de colegi și cu mișcări repezi își ascunde mănușile. Prea o ironizau colegii că ține să lucreze „în mod steril" ca la o adevărată operație chirurgicală.

Intreceri în muncă

A trecut de mult ora 11 noaptea și lucrul în fața Universității, e în toiu. Hârlețele se înfing adânc în pământ. Lopătarii curăță cu multă îndemânare pământul lăsat în urmă iar mâini vânjoase izbesc cu nădejde târnacoapele în locurile cele mai desțelenite.

Pe un loc viran din fața Univertății au fost săpate gropi adânci. Pământul din gropi este transportat de camioane peste drum, acolo unde se amenajează grădina din curtea Facultății de Drept.

Numai în câteva ore gropile au devenit atât de adânci încât se zăresc numai capetele studenților.

Luminile devin insuficiente. Mâine noaptea va fi nevoie de becuri mai puternice și mai multe.

In curtea Facultății,

lucrează studenții și studentele anului I Medicină. Netezesc terenul și pregătesc în grabă locul unde se va amenaja grădina.

O echipă specială de studenți, „echipa de șoc", așa o numesc ceilalți, încarcă și descarcă într'un timp record camioanele Rata, în care se transportă pământul.

Dintr'un colț, izbucnește un cântec care cuprinde încet, încet, întregul șantier.

Un cântec tineresc, plin de viață și de încredere în viitor.

E târziu. Orele 12 fără un sfert, peste 15 minute se va depune lucrul. Un ultim efort; brațele deși obosite de o muncă continuă, se mișcă mai puternic, zboară tot mai multe lopeți cu țărână din gropile cele mari. Broboane mari de sudoare se preling pe fețele vioaie și tinere.

Și dacă vrei cititorule, să citești ca într'o carte viitorul luminos și fericit al Republicii noastre, vino într'o seară și privește elanul și entuziasmul de pe șantierul muncii voluntare de noapte, în deal, la Universitate.

Z. SANDU

In Republica Populară Română justiția satisface numai interesele poporului

(Urmare din pag. I-a)

curor general al Curții de Apel, Traian Condrache, procuror la Curtea de Apel, Vasile Lazanu, consilier la Curte, D. Lucinescu, prim-președinte al Tribunalului, Mircea Serion, prim-procuror al Tribunalului, precum și magistrații Tudor Gorgoș, Ionas Segall, Matei Dobrovici și Ion Murgescu.

Caracterul Justiției în R. P. R.

Primul a vorbit dl. magistrat B. Braunștein, directorul școlii. D-sa a spus:

— In Republica Populară Română puterea emană dela popor. Acest principiu, care oglindește schimbarea de structură survenită în Statul nostru a fost înscris în proiectul de Constituție, — proect care va deveni lege în scurtă vreme prin ratificarea Marei Adunări Naționale. Și acest principiu implică drept consecință ca toate instituțiile publice, inclusiv Justiția să funcționeze numai în interesul poporului.

In statele capitaliste instituțiile publice servesc interesele claselor dominante. Acolo judecătorii aplică legea clasei pe care o servesc: există deci acolo o justiție de clasă.

In R.P.R. Justiția trebuie să satisfacă interesele poporului. Sub regimurile trecute am avut la noi o justiție reformată prin dispozițiunile legii de organizare judecătorească din Decembrie 1947. Legea aceasta se caracterizează prin trei puncte principale: introducerea asesorilor populari în completele de judecată (asesori ce fac legătura cu massele populare); înființarea sedilor secundare (pentru înlesnirea distribuirii justiției în lumea rurală) și crearea procurorilor populari de carieră. La 1 Martie primele două puncte au fost realizate; și această realizare s'a făcut cu mult succes. Rămâne de format procurorii populari de carieră. Acesta e scopul solemnității de azi. Profesorii și elevii conștienți de misiunea lor vor duce la bun sfârșit această operă, — a încheiat dl. magistrat Braunștein.

Au urmat la cuvânt

dl. D. Lucinescu prim-președinte al Tribunalului care a arătat că asesorii populari dovedesc o colaborare perfectă cu magistrații de carieră și dl. prof. Rorlich care în numele asesorilor spune că aceștia aduc în justiție nu cunoașterea perfectă a legilor ci simțul echității și al dreptății.

*

Dl. avocat Leo Bartfeld și-a ținut apoi cursul inaugural din Terminologia Juridică.

In Piață e bună dispoziție...

— Urmare din pag. I-a —

nou!

— Da negrii nu vin?

Clienta a rămas contrariată.

— Nu știu, nu cred...

— Vezi săracii maică. Nu-i lasă hoții ăia de bancheri. Să vie maică aici, că or fi ei negri la piele, da'cei care îi obidesc îs mai negri fu cerul gurii!..

— Să vă pun niște urzici?

Amicele...

In Piață s'au întâlnit două prietene. Fiecare cu coșnița mare în mână.

— Ce faci Leano?

— Dar tu Mariță.

Au copilărit împreună undeva la țară și nevoia le-a făcut să intre la stăpân la oraș. Am cunoscut mizeria de a sluji stăpâne rele, cu toane, care le-o preau din leafă la cea mai mică greșeală, copii obraznici, munca pe brânci.

— Tot rea stăpâna ta Leano.

— Tot Mariță.

— Păi vezi dacă nu vii la noi la sindicat. Avem și noi dreptul nostru.

— Am vrut să vin da'nu m'a lăsat, că mi-a zis, că ce să mă fac și eu bolșevică? Și nici leafa nu mi-o dă așa cum e la contract.

— Păi să vii numaidecât la noi!

— Am să-i spun că ori îmi da drumul să vin la sindicat cu voi, ori plec și gata!..

Și la flori

După ghiocei au venit violetele tragice apoi zambilele „ladies" și apoi înfiioratele lăcrămioare.

După ce coșnița a fost umplută cu toate bunătățile pieții vine aproape totdeauna la rând un bu.heț.l care va da farmec casei, înfipt în vasul lui cu apă.

— la ghiocei conașule! îl îndeamnă o bruneță.

— Ce să mai iau! Eu îi am de mult la tâmple! ca apoi zâmbitor să cumpere și el.

Ceva mai la vale... urzicele fac cu mult succes concurență violetelor în materie de... borș.

. . . . . .

Faptul că piețele noastre sunt bine asortate, că buna dispoziție însoțește pe cumpărători și că aspectele jalnice din trecut au dispărut se datorește în primul rând permanentei griji a autorităților, a guvernului nostru ca populația muncitoare să fie îndestulată și aprovizionată din belșug.

Cronica muzicală

(Urmare din pag. I-a)

cut de peste 4 decenii hotărele țării. Violonist virtuos, compozitor, pianist și dirijor neîntrecut, Enescu este marele muzician în deplinul înțeles al cuvântului, care a dăruit lumii celebrele sale rapsodii aflate azi în repertoriul marelor orchestre simfonice de pretutindeni, diverse piese de muzică de cameră și opera sa „Oedip".

In rapsodia II română, ca și în prima sa rapsodie, Enescu dezvoltă și îmbină teme din folk'orul muzical, și prin genialitatea tratării lor ne desvăluie frumuseți nebănuite.

Concertul s'a încheiat cu uvertura la „Maeștrii Cântăreți" de Richard Wagner, marele revoluționar al genului de „operă muzicală" Wagner, muzicianul poet și-a scris singur textele la toate operele sale al căror prime opere „Rienzi" și „Vasul Fantomă" se resimt încă de influența operei italiene, a format, începând cu Tannhauser și continuând cu Lohengrin, Rheingold, Walkiria, Siegried, Crepusculul, Zeilor, opere dezbarate de orice influențe străine, pentru ca ajungând la „Maeștrii Cântăreți" operă de proporții uriașe, urmata de „Tristan și Isolda" și „Parzifal" să stabilească un stil propriu, rămas în istoria muzicii sub denumirea de stil wagnerian.

Dacă în redarea Simfoniei Fantastice s'a putut constata că s'a studiat și muncit serios, dl. prof. Garabet reușind să ne prezinte o execuție bună, nu tot acelaș lucru îl putem spune despre felul cum au fost redate Rapsodia II romană și mai ales uvertura la Maeștrii Cântăreți. S'a simțit imediat că n'au fost îndeajuns repetate, puse la punct cum s'ar zice, cea-ce a distonat cu atât mai mult, cu cât nu sunt piese ce pot fi tratate neglijabil. Și auditorii, cari după audierea Simfoniei Fantastice au răsplătit pe dirijor și orchestra cu vii aplauze, au rămas oarecum neplăcut impresionați de felul inegal cum a fost redat restul programului.

Nu putem încheia această cronică fără a menționa prezentarea programului făcută de către dl. profesor G. Pascu care prin felul interesant și documentat al expunerii sale, a știut să ție încordată atenția auditorilor.

Serbarea dela Ateneul Ilie Pintilie

Duminică a avut loc la Ateneul „Ilie Pintilie" din Nicolina un festival artistic cultural dat de liceele „M. Kogălniceanu" de fete și băieți din Iași. Programul bogat, variat și bine executat a fost compus din: coruri, recitări, solo-voce, dansuri românești și sovietice și piesa „Logodna de pomină".

Au participat foarte numeroși cetățeni din cartierul Nicolina.

A conferențiat dl. insp. cultural Nicolae Pânzaru despre „Șantierele de reconstrucție".

La sfârșit tot d-sa a mulțumit direcțiilor celor două școli, profesorilor și elevilor pentru concursul dat.

*

La același Ateneu va avea loc Sâmbătă 17 Aprilie balul dat de Comitetul de Sprijin al Căminului de zi „Olga Bancic" din Nicolina, iar Duminică 18 Apr. p. m. va avea loc în același local serbarea artistică-culturală dată de echipele proprii ale Ateneului

Noile impozite proporţionale

pentru comercianţi, meseriaşi şi industriaşi

In urma unificării impozitelor excepţional şi pe timbru, au fost fixate următoarele impozite proporţionale.

1. Vânzările făcute de comercianţi, industriaşi şi meseriaşi suportă nu impozit proporţional de factură de 14 la sută.

Excepţie fac comercianţii detailişti ale căror vânzări se vor impune cu cote de impozit proporţional de 2 la sută, şi meseriaşii care îndeplinesc condiţiunile următoare:

a) îşi conduc singuri atelierele respective şi posedă cărţi de meşter.

b) Mijloacele de energie care deservesc atelierul lor să nu întreacă 10 H. P.

c) Să nu aibă un număr mai mare de 10 salariaţi (inclusiv ucenicii).

d) Să prelucreze toate materiile prime numai în interiorul atelierului lor.

e) Să nu vândă şi produse cumpărate din altă parte.

Vânzările Magazinelor de Stat

engros către comercianţii detailişti vor suporta un impozit de 2 la sută.

Hârtia de tipar (ziarele, revistele, cărţile) etc. suportă un impozit de 4 la sută.

Medicamentele, la ieşirea lor din fabrică ca şi cele importate, un impozit de 10 la sută, vânzările celelalte, în schimb 2 la sută.

Apa 2 la sută.

Ziarele, cărţile, revistele etc. 2 la sută.

Mărfurile vândute către Stat, judeţ, comună suportă un impozit de 4 la sută.

Localurile de consum

general vor aplica impozitul de 6 la sută pentru toate produsele vândute. Restaurantele de cl. I: 1 la sută iar barurile şi localurile de noapte 20 la sută.

Toate acestea impozite se vor calcula pe baze de bonuri. In localurile de consum a fost menţionată şi impunerea pe cifre de afaceri.

Deasemenea comercianţii care vând produse sau obiecte care nu fac obiectul comerţului lor vor aplica o taxă de 18 la sută pentru vânzările efectuate.

La fel au fost fixate taxe proporţionale şi pentru toate celelalte ramuri de comerţ.

Informaţiuni

Comemorarea creatorului teatrului idiş

Duminică 11 Aprilie cor. a avut loc la Ateneul popular Eliezer Şteinberg din strada Aron Vodă, comemorarea marelui autor dramatic A. Goldfaden, creatorul teatrului idiş.

In cuvântul introductiv, d. Max Moscovici, care a prezidat şezătoarea a arătat rolul Ateneelor populare evreeşti, care sub regimul democraţiei populare au posibilitatea de a se afirma.

A urmat conferinţa d-lui doctor Beno Mayer, care a vorbit despre „viaţa şi opera lui Goldfaden". Dl Iţicovici a vorbit din partea deportaţilor politici.

Festivitatea s'a încheiat cu un program artistic muzical din operile marelui A. Goldfaden.

CHESTURA POLIŢIEI MUNICIPIULUI IAŞI

La această Chestură aflându-se unele corpuri delicte provenite din furturi comise în anii 1944, 1945, 1946 şi 1947, invităm persoanele care au suferit furturi în anii arătaţi mai sus, să se prezinte în termen de 30 zile, la biroul poliţiei judiciare între orele 8-10 a. m. pentru a-şi recunoaşte obiectele.

Imbunătăţirea serviciului poştal la sa

In cursul zilei de ieri a avut loc la oficiul P. T. T. o conferinţă la care au participat secretarii şi casierii comunali din 18 comune ale judeţului Iaşi.

Şedinţa a fost prezidată de dl. diriginte Eugen Popovici.

Au fost luate în discuţie şi au fost fixate modalităţile deservirii prompte a masselor rurale în cadrul serviciilor poştale.

Poliţieneşti

Profitând de faptul că piaţa Halei este aglomerată, pungaşii de buzunar au reapărut activând din nou.

Astfel în cursul zilei de eri, doi cetăţeni au reclamat că „autori" necunoscuţi profitând de învălmăşeală le-a sustras portmoneile. Prima victimă este d. Tomescu Adrian din str. Gorun 18, căruia i s'au furat actele şi 2450 lei.

Al doilea păgubaş este locuitorul Savin Gh. din com. P. Toaie-Iaşi, dela care răufăcătorii au subtilizat 6200 lei.

Au fost întreprinse cercetări pentru identificarea pungaşilor.

— D-na Malca Avram din Iaşi str. Conductelor 32 a reclamat poliţiei că în timp ce lipsea de acasă, autori rămaşi neidentificaţi introducându-se în locuinţa sa, i-au sustras îmbrăcăminte şi lenjerie de mare valoare.

Constatările poliţiei la faţa locului au stabilit că răufăcătorii au operat cu ajutorul unor chei falşe cu o dexteritate care denotă că este vorba despre nişte „specialişti".

Se pare că răufăcătorii vor fi curând identificaţi şi arestaţi.

AZI LA „TRIANON"
PRODUCŢIE NOUĂ FRANCEZĂ
TINO ROSSI
LANSEAZĂ ULTIMUL ŞLAGĂR
IN SUNET DE GHITARĂ
COMPLECTARE: JURNAL O. N. C.

TEATRUL TRIANON
JOI 15 şi VINERI 16 APRILIE a.c. matineu ora 4 şi seara ora 8
Mult aşteptatul Turneu al Teatrului VLĂDOIANU - ALHAMBRA cu
Paganini
Operetă de Frantz Lehar. Versiune românească de Alex. Chiriţescu, cu:
ION DACIAN, SILLY POPESCU, GEORGE GRONER, NAE ROMAN, OVID BRĂDESCU, MARIA WAUVRINA, ELISABETA HENŢIA, M. CRISAN, VALERICA CEVIE, IRINEL LICIU, FEDORA GAMBERTO, NUTZI PANTAZI etc
Conducerea muzicală: Dendrino. — Biletele la Agenţia teatrală „THALIA" Piaţa Unirei 2 (Palatul Consiliului Sindical) Telefon 2611

Ministerul Industriei şi Comerţului
Oficiul Economic Judeţean Iaşi

Cum se distribuie cartelele cu puncte

valabile pe timpul dela 1 Aprilie 1948-31 Martie 1949

COMUNICAT

I. Se aduce la cunoştinţa tuturor instituţiilor şi întreprinderilor, precum şi salariaţilor de toate categoriile şi pensionarilor, că începând din ziua de 15 Aprilie 1948 se va face distribuirea cartelelor cu puncte valabile pe timpul dela 1 Aprilie 1948 la 31 Martie 1949.

Se vor elibera următoarele cartele:

— cartele pentru munca excepţională culoare mov tip A.

— cartele pentru munca grea culoare roşie tip B.

— cartele pentru munca obişnuită şi pensionari culoare albastră tip. C.

— cartele pentru membrii de familie culoare verde tip. D.

II. Cine primeşte cartele de îmbrăcăminte:

— Salariaţii tuturor întreprinderilor şi instituţiilor în raport cu munca care o prestează conform Deciziei Nr. 6162 | 1948 şi membrii lor de familie, care locuiesc sub acelaş acoperământ, fie în mediul urban, fie în mediul rural. (Membrii de familie sunt soţia, copii minori şi părinţii când sunt întreţinuţi de salariat).

Soţul, atunci când nu este salariat nu beneficiază de cartelă de membru de familie dacă soţia sa este salariată. Aceasta numai în cazuri excepţionale de boală, paralizie, etc.

— Pensionarii instituţiilor şi întreprinderilor primesc cartele tip C, iar membrii lor de familie cartele tip. D, atât în mediul urban cât şi în mediul rural.

Membrii de familie ai pensionarilor I.O.V.R.-işti primesc cartele numai în mediul urban.

— Se menţin dispoziţiunile anterioare referitoare la studenţii din U.N.S.R., membrii Uniunei Sindicatelor de artişti, Scriitori şi Ziarişti şi personal casnic.

III. Cine nu primeşte cartele de îmbrăcăminte:

— Ofiţerii, subofiţerii, maiştrii militari şi jandarmii, care se aprovizionează de către M.A.N.

— Văduvele de război recăsătorite.

— Pensionarii din Asigurările Sociale proveniţi din foşti patroni.

— Salariaţii flotanţi şi sezonieri chiar dacă aceştia sunt plătiţi pe state de salar.

IV. Distribuirea cartelelor la salariaţi:

— Cartelele ridicate de întreprinderi dela Oficiul Economic se vor distribui la salariaţi pe bază de tablouri nominale ale salariaţilor cu arătarea muncii ce o prestează, felul cartelei eliberate şi semnătura de primire a cartelei separat în mediul urban şi separat în mediul rural.

La înmânarea cartelei întreprinderea va aplica o viză pe Buletinul de Populaţie şi fişa de imobil, viză în care se va specifica „s'a eliberat cartelă de îmbrăcăminte din anul 1947 | 1948".

V. Justificarea cartelelor:

— Instituţiile şi întreprinderile vor justifica cartelele primite până cel mai târziu la data de 1 Iunie 1948 când vor depune la Oficiul Economic Judeţean Iaşi tablourile nominale prevăzute la punctul IV.

Menţionăm că nu se ridică cartelele de îmbrăcăminte vechi.

Instrucţiuni de detaliu

1. Nu se va elibera cartelele de îmbrăcăminte instituţiei care nu prezintă justificarea cartelelor de alimente primite de delegatul său pe trimestrul Aprilie a.c. Această justificare reprezintă tablourile nominale de distribuţie şi cotoarele cartelelor vechi.

2. Nu se va elibera cartele de îmbrăcăminte individual salariaţilor indiferent care ar fi situaţia (omitere de pe cerere, nouă angajare, etc.)

3. O întreprindere care a primit cartele de îmbrăcăminte odată nu poate reveni cu o nouă cerere decât numai în cazul când face dovada că are noui angajaţi.

4. Fiecare întreprindere indică prin delegaţie scrisă un reprezentant responsabil pentru această operaţiune şi Oficiul Economic nu va elibera cartele decât numai acestui delegat.

5. Intreprinderile sunt obligate a cere cartele pentru toţi salariaţii săi chiar dacă aceştia nu sunt prezenţi la serviciu (concediu, delegaţie, etc.) Atragem atenţiunea că nu vor lua în consideraţie cereri pentru cartele a salariaţilor omişi.

6. Eliberarea cartelelor se va face în baza unei cereri scrise în care se va preciza numărul şi tipul cartelelor solicitate. Cererea va purta viza Sindicatului respectiv.

Programul eliberării cartelelor:

Intrucât la distribuţia cartelelor de alimente s'a observat în primele zile o delăsare din partea instituţiilor manifestată prin neprezentare, fapt care a atras după sine aglomeraţia din ultimele zile, aducem la cunoştinţă că zilnic nu se poate elibera cartele decât la maximum 40 instituţii.

In consecinţă se va organiza înscrierea la rând prin primire de număr de ordine şi deci delegatul prezentat va putea aprecia timpul când îi va veni rândul şi deci se va evita nemulţumirile şi timpul pierdut.

Pentru pensionari:

Se menţine modul de distribuire dela cartelele de alimente prin aceleaşi ghişee, pensionarul prezentând aceleaşi acte în plus fişa de imobil.

Pentru ziua de 15 Aprilie 1948 se vor prezenta pensionarii a căror nume începe cu litera A şi B. In numărul de mâine al ziarului va apare continuarea literelor programate.

Preţul unei cartele atât la salariaţi cât şi la pensionari este de lei 8 la care se va adăuga contribuţia benevolă ce se va stabili de către Comandamentul Unic de Asanare a Oraşului.

Directorul Oficiului
Ec. Jud. Iaşi
VASILE CONDREA

Şeful Serv. Aprov.
Ioan Mihailov

Un mal se prăbuşeşte peste un tânăr omorîndu-l

O impresionantă nenorocire s'a petrecut în cursul zilei de eri în judeţul nostru.

Cazul s'a întâmplat în com. Plugari judeţul Iaşi. Tânărul C-tin Strugaru, ducându-se să scoată lut, din nişte râpe de pe dealul Meletinului, a fost suprins de un mal, care s'a prăbuşit peste el îngropându-l.

Intervenţiile sătenilor care au fost de faţă, au rămas zadarnice, căci tânărul fusese complect zdrobit de greutatea malului.

Nefiind bănueli de crimă, s'a autorizat înhumarea cadavrului.

SE CAUTA
zilnic funcţionarişi funcţionare Deci atât Dvs. cât şi copii Dvs., pot învăţa în foarte scurt timp şi convenabil fie DACTILOGRAFIA (maşina de scris), fie STENOGRAFIA, CONTABILITATEA CORESPONDENŢA, LUCRARI DE BIROU sau LIMBI STRAINE, ca Engleza. Rusa, Franceza, Germana.
Se eliberează DIPLOMĂ.
Se scrie, se copiază şi se TRADUCE orice acte, coresdondenţă, literatură, etc. în şi din toate limbile.
Se multiplică CURSURI pentru d-nii STUDENŢI în ori câte exemplare la o maşină specială de multiplicat.
Inscrierea la orice oră din zi la: ŞCOALA DE STENODACTILOGRAFIE din strada MUZEELOR Nr. 9 (vis-a-vis de Liceul Oltea Doamna).

DOCTOR
S. A. DAVID
Boli Interne şi de COPII, BOLI DE FEMEI
Venerice, Sifilis
Blenoragia vindecă radical în 9 ore. (penicilină)
Iaşi. Str. Costache Negri 5
(colţ Elena Doamna)
Cons. 8—12 dim. şi 2—9 seara

PIERDUT buletinul populaţiei pe numele Troia Maria str. L. Catargiu 11. Il declar nul.

PIERDUT cartea de Muncă cu Nr. 029.168 Sr. pe numele Şpaner B. Silvia, eliberată de Oficiul de Muncă Plasare şi Indrumare Iaşi.
O declar nul.

Comunitatea Evreilor
din Iaşi
Aduce la cunoştinţa cetăţenilor evrei între 18-35 ani dornici să se încadreze în câmpul muncii, să se prezinte de urgenţă la sediul Comunităţii Evreilor din Iaşi str. Anastasie Panu (Şcoala Steaua) în fiecare zi între orele 9-12 şi 3-6, la secţia de îndrumare şi plasare.

MAGAZINUL DE STAT
„IAŞUL" S. A.
Iaşi, str. Ştefan cel Mare Nr. 61
(vis-a-vis de Biserica Trei Erarchi)
Primeşte şi pune în vânzare în fiecare zi articole noi ca:
Prosoape, Stambă, Impr meuri, Ciorapi de copii, Şosete 3 | 4, Ciorapi bărbăteşti, Chiloţi, combinezoane, Cămeşi bărbăteşti, Chiloţi, pijamale, Pantofi de vară, Sfoară
Marfa se vinde fără puncte
PREŢURI REDUSE

Dela Bogota citire...

— Urmare din pag. I-a —

adunat oamenii şi, fără să cearăînvoire şi fără să-şi facă sânge rău de zăpăceala mercenarilor puşi de negustători să le apere lor trupurile pântecoase încinse cu lanţuri de aur, cu dat buzna în divan.

Galbene ca ceara s'au făcut atunci feţele misiţilor care, de spaimă, nici uşa pe care să fugă n'o găseau.

Iar pe fostul ghinărar l-a apucat aşa un rău la inimă, de a căzut, fără simţire, pe duşamea, cu mâna strânsă la piept, unde avea punga cu hârtii verzi ce trebuiau date pe grâu şi aur.

Şi o văzut ghinăraru' că dacă tocmeala merge cu misiţii, ce cumpăraţi se lasă cu hârtii, apoi gloabă mare nic cu hârtiile verzi, nici cu vorba mieroasă şi nici cu spaima gloanţelor sau a „atomicei" nu poate ţi îndupleacă. Şi amărâtu-s'a tare săracu' de el şi toată ziulica pâine în gură n'a băgat de scârbă cât se dă de anafură.

DOCTOR
M. Mătăsaru
- Medic primar de spital -
Specialist
BOLI DE PLĂMÂNI ŞI DE INIMĂ
Cons. 3-6
Str. Ştefan cel Mare 8 bis

Un film excepţional!
O premieră grandioasă!
Cuceritorii Aerului
Cu marii artişti Sovietici
S. MEJINSKY şi
T. BELOCUROV
Azi la CAPITOL

PHOENIX prezintă azi
Succesul filmului ITALIAN 1948
INTRIGILE LOR
cu ANDREA CECHI
şi VERA CARMI
Un film puternic
O interpretare magistrală

SIDOLI PREZINTĂ
—ASTĂZI—
O realizare excepţională
Un subiect zguduitor
Sub masca tăcerii
cu Nöel-Nöel şi Adine Alari
Complectare: Jurnal O.N.C.

ULTIMA ORA

Noua Constituţie
a intrat în vigoare

BUC. 14. — In şedinţa de ieri a Marei Adunări Naţionale s'a pus la vot in total proectul noei Constituţii. Rezultatul votului a fost:

Votanţi 401
Majoritatea necesară: 276
Voturi pentru: 401

Deci Constituţia a fost votată în unanimitate.

Textul pactului fundamental a apărut în Monitorul Oficial şi a intrat imediat în vigoare.

Prezidiul definitiv
al Republicii Populare Române

In şedinţa de eri după amiază, Marea Adunare Naţională a ales următorul Prezidiu al Republicii Populare Române:

PREŞEDINTE: Prof. Dr. C. Parhon

VICE-PREŞEDINŢI: Prof. P. Constantinescu-Iaşi, Mihail Sadoveanu şi Ion Niculi.

SECRETAR: Marin Florea Ionescu

MEMBRI: Anton Alexandrescu, Ladislau Banyo, Ion Bica, Liuba Chişinevschi, Constanţa Crăciun, Mihail Moraru, Alex. Moghioroş, Ilona Niroş, Irimia Parcău, Const. Pârvulescu, Emil Popa, Gh. Pruteanu, Zaharia Tanase şi Romulus Zăroni.

Compunerea noului guvern

Tot ieri, Marea Adunare Naţională a desemnat noul guvern în compunerea următoare:

Prim-Ministru: Dr. PETRU GROZA

Prim Vice-Preşedinte: GHEORGHE GHEORGHIU-DEJ, având ca atribuţie preşedinţia Consiliului Economic Superior, preşedenţia Comisiei pentru Redresare Economică şi Stabilizare Monetară; deasemeni va coordona Ministerele Economice şi Financiar.

Al doilea Vice preşedinte; TRAIAN SĂVULESCU care va coordona Ministerele Agriculturii şi Silvi culturii

Al treilea Vice Preşedinte: ŞTEFAN VOITEC care va coordona Ministerele Culturale şi Sociale

Ministru de Finanţe: VASILE LUCA
Ministru de Interne: TEOHARI GEORGESCU
Ministru de Externe: ANA PAUKER
Ministrul Apărării Naţionale: EMIL BODNĂRAŞ
Ministrul Justiţiei: AVRAM BUNACIU
Mnistrul Învăţământului Public: GH. VASILICHI
Ministrul Comunicaţiilor: ING. N. PROFIRI
Ministrul Lucrărilor Publice: TEODOR IORDĂCHESCU
Ministrul Sănătăţii: FLORICA BAGDASAR
Ministrul Muncii şi Asigurărilor Sociale: LOTAR RĂDĂCEANU
Ministrul Artelor şi Informaţiilor: OCTAV LIVEZEANU
Ministrul Agriculturii: VASILE VAIDA
Ministrul Silviculturii: ION VINŢE
Ministrul Minelor şi Petrolului: MIRON CONSTANTINESCU
Ministrul Industriei: CHIVU STOICA
Ministrul Comerţului: BUCUR ŞCHIOPU
Ministrul cultelor: STANCIU STOIAN
Membrii guvernului au depus aseară jurământul.

Situaţia populaţiei evreeşti
în Republica populară
O precizare a d-lui ministru Vasile Luca

La discuţia în Marea Adunare Naţională asupra proectului de Constituţie, s'au făcut precizări importante în privinţa populaţiei evreeşti, de către d. ministru Vasile Luca.

D. Vasile Luca, preşedintele Comisiei Constituţionale:

Doamnelor şi domnilor deputaţi. Ţin să vă fac o precizare principială deoarece la comisiune am fost întrebat dacă noi socotim populaţia evreiască drept naţionalitate, şi dacă prin urmare evreii vor beneficia de prevederile art. 24 din Coustituţie.

In mod principial noi suntem de părere că nu Statul, nu legea, nu guvernul, nu Constituţia pot hotărî dacă cineva trebuie să fie socotit ca fiind de cutare sau cutare naţionalitate.

Nimeni nu poate fi declarat ca fiind de o anumită naţionalitate fără voinţa sa. Deaceea chiar Statutul naţionalităţilor prevede că nimeni nu are dreptul să cerceteze originea etnică a cuiva; şi fiecare cetăţean poate să se declare ca fiind de acea naţionalitate de care se simte atât de ataşat încât se consideră ca făcând parte din ea.

Regimul de democraţie populară garantează fiecărui cetăţean dreptul la desvoltarea sa culturală, fără a fi împiedicat de faptul că nu cunoaşte sau nu foloseşte limba română.

Acestor cetăţeni noi le garantăm posibilitatea de a învăţa în limba lor maternă. Insuşi principiul politicii naţionale a democraţiei populare este de a garanta cetăţenilor de orice naţionalitate dreptul şi posibilitatea de a-şi desvolta cultura lor naţională ca formă şi consecvent democratică în conţinatul ei. Aceasta ne permite ca în toate domeniile vieţii sociale să mergem împreună, strâns uniţi pentru acelaş ţel.

D. Eduard Manolescu: Domnule preşedinte, cer cuvântul

D'. Ferdinand Cziko, vicepreşedinte: Aveţi cuvântul.

D. Eduard Manolescu: Domnule Preşedinte, doamnelor şi domnilor deputaţi.

Imensa majoritate a populaţiei evreeşti din ţară, a dovedit prin toată acţiunea ei din trecut că ea a fost alături de clasa muncitoare, că ea înţelege să rămână şi mai departe intregată în aceeaşi luptă comună cu întreg poporul român pentru democratizarea complectă a întregii ţări.

Este însă o chestiune, asupra căreia rugăm pe domnul ministru să binevoiască a ne lămuri. Cu ocazia ultimului recensământ s'a putut constata că o parte din populaţia evreească trăită în cerc închis, trăită în ghetto datorită întregii politici din trecut, a declarat ca limbă maternă idiş.

Alături de celelalte forţe consecvente democratice, comitetul democrat evreesc a fost împotriva emigrării şi a propovăduit încadrarea totală a populaţiei evreeşti în regimul democratic alături de poporul român şi de naţionalităţile conlocuitoare.

Problema care ăe pune este următoarea: In şcolile noastre s'a predat conform programului analitic al şcolii româneşti, cu limba de predare românească. Este însă drept că acolo unde există grupuri masive de evrei care întrebuinţează limba idiş să avem posibilitatea de a preda şi un curs de limbă idiş ca şi un curs de istorie a evreilor.

Dl. Vasile Luca: Doamnelor şi domnilor deputaţi.

Suntem de acord că acolo unde populaţia vorbeşte în mod curent limba idiş ea să înveţe mai departe limba ei materna, lucru care se va întâmpla şi pentru alte populaţiuni care vorbesc în mod curent altă limbă decât limba română, cărora li se va asigura pe baza legii şi pe baza Constituţiei învăţarea limbii materne.

PĂDURILE PARTICULARE
vor fi expropriate

La art. 6 din proectul constituţional s'a introdus pe cale de amendament, precizează că şi pădurile aparţin Statului ca bunuri comune ale poporului.

Articolul 6, în partea finală, prevede că: „prin lege se vor stabili modalităţile de trecere în proprietatea Statului a bunurilor enumerate in aliniatul precedent care, la data intrării în vigoare a prezentei Constituţii, se aflau în mâini particulare.

Aşa dar, odată cu zăcămintele minere, vor fi curând expropiate şi pădurile.

Intreprinderile comerciale
trebue să depună fişele de furnizori până la 1 Mai

Ministerul de Finanţe a dat o decizie prin care toţi producătorii industriali, comercianţii en-gros şi detail şi orice întreprinderi comerciale sa industriale, precum şi magazinele de stat şi cooperativele de orice fel sunt obligaţi să comunice serviciilor fiscale fişe nominale de toţi furnizorii de mărfuri, de lucrări de servicii cu precizarea valorii mărfurilor furnizate sau lucrările şi serviciile executate în pirioada de timp dela 1 Noembrie 1947–31 Martie 1948.

Fişele se vor întocmi pentru fiecare persoană fizică sau juridică, arătându-se data şi valoarea fiecărei facturi în parte.

Termenul pentru comunicarea fişelor va fi cel mai târziu 1 Mai 1948.

Fişele individuale vor fi comunicate administraţiilor financiare în cuprinsul cărora îşi au sediul întreprinderile

Citiţi OPINIA

Impunerea frizerilor, băeşilor şi lustragiilor

Ministerul Finanţelor a dat o decizie prin care se fixează pe exerciţiul 1948—1949 — după venitul anual al întreprinderii — următoarele impozite fixe lunare pentru contribuabilii de mai jos:

Coafer, vopsitor, manechiurist, frizer, pedichiurist, până la 50.000 lei. 200 lei, dela lei 50.000—100.000 lei 350, dela lei 100.000—300.000 lei 500, peste lei 300.000 lei 650.

Băeşi, maseori şi comisionarii de băi până la 50.000 lei 150, dela lei 50 mii—100.000 lei 200; dela lei 100.000 — 300.000 lei 300, peste lei 300.000 lei 400.

Vânzătorii dela lustragerii până la 50.000 lei 150; dela 50.000—100.000 lei 200; dela 100.000—300.000 lei 300 lei; peste 300.000 lei 400.

Toţi profesioniştii din categoriile de mai sus sunt impozabili conform acestei tabele, numai dacă au vârsta de 16 ani.

Comerţul englez
în criză

LONDRA 14.— (Rador) In declaraţiile pe care l-ea făcut Marţi, în cadrul unei conferinţe de presă, d. Harold Wilson, ministrul de comerţ al Angliei, a anunţat că speranţele Marei Britanii în ceeace priveşte exportul, trebue să fie mult limitată, din cauza considerabilei lipse de oţel, de care suferă industria de construcţii. engleză, precum şi a pierderii unor pieţe de desfacere străine. Dl. Wilson a arătat că programul de export al Angliei a fost greu lovit de restricţiile făcute la import, de ţările care au fost în trecut cliente.

Păsuirea
la plata impozitelor pentru restauratorii ieşeni

In urma cererii telegrafice adresată de Asociaţia profesională a restauratorilor din Iaşi Ministerului de Finanţe, prin care aceştia solicită o păsuire de 3-4 zile pentru plata impozitelor excepţional Ministerul a aprobat cererea în senzul că acolo unde nu s'au dresat acte de contravenţie, restauratorii să poată achita impozitul excepţional cu majorările legale, dacă plata se face în termen.

A. R. L. U. S.

Secţia Medicină ţine şedinţă azi Miercuri 14 Aprilie ora 4 după amează la Institutul de Aanatomie a Facultaţii de Medicină.

Se va refera despre: „Maladia ulceroasă".

PIERDUT Bul. Bir. Pop. cu numele Maxim Gheorghe din Tg. Frumos îl declar nul.

PIERDUT Bul. Bir. Pop. cu numele Silivestru Mavron din Tg. Frumos îl declar nul.

Noile declaraţii de impunere
Cum se vor complecta formularele-tip

Administraţiile financiare au primit noile formulare-tip ale declaraţiunilor de impunere pe exerciţiul 1948 | 49.

Aceste formulare vor fi distribuite tuturor contribuabililor şi trebuesc complectate personal de contribuabilul în cauză.

Potrivit instrucţiunilor tipărite pe verso-ul declaraţiilor, se reaminteşte contribuabililor că, nedepunerea declaraţiei în termen, necomplectarea tuturor rubricilor din declaraţie sau nesinceritatea ei, atrage aplicarea unei amenzi egale cu întreitul impozitului şi închisoare corecţională dela 4 până la 12 ani.

Complectarea formularelor de către meseriaşi

Numai meseriaşii care îndeplinesc condiţiunile legii contribuţiilor directe, adică: patronul atelierului să posede carte de meşter şi să conducă singur atelierul; să nu aibe sau să folosească o energie mai mare de 10 H. P.; să nu întrebuinţeze mai mult de 10 salariaţi, să nu dea de lucru în afara atelierului, să nu desfacă produsele în afara atelierului prin magazine de desfacere, voiajori comerciali şi depozite de consignaţie, să nu vândă produse cumpărate, — vor complecta formularul tip special pentru meseriaşi.

Meşteşugarii care nu îndeplinesc condiţiunile de mai sus, nu vor completa formularul pentru meseriaşi ci vor folosi formularul de impunere al întreprinderilor comerciale şi industriale.

Formularul pentru liberii profesionişti

Liberii profesionişti ca — avocaţi, medici, etc. — vor complecta un formular special Model P.

Acest formular va fi complectat şi de cei care au alte profesiuni şi ocupaţiuni necomerciale, debitanţi CAM., cum şi de cei care vor fi impuşi la minimal, conform art. 55 din legea contribuţiilor directe, adică de locuitorii majori din comunele urbane şi suburbane care nu plătesc nici un fel de impozit, pe venit.

Cine e scutit

Sunt scutiţi de acest impozit minimal copii până la 25 ani întreţinuţi de părinţi, femeile convieţuind cu soţul. bătrânii peste 65 ani şi femeile de orice vârstă întreţinute de părinţi, fraţi sau copii şi cei care trăesc din asistenţa suu caritatea publică.

Declaraţia de impunere trebue dată şi de acei care potrivit semnelor exterfoare în legătură cu felul de ţtrai, relevă venitnri superioare celor corespunzătoare impozitului minimal sau impozitelor plătite.

Potrivit dispoziţiunilor în vigoare noile declaraţii de impunere urmează a fi depuse la circumscripţiile fiscale până la finele lunii Aprilie a.c.

ORA 12

Bugetul Asig. Sociale

BUCUREŞTI 14.— (Agerpes) Adunarea Generală a Casei Centrale a Asigurărilor Sociale a luat în discuţie proiectul de buget al acestei instituţii, pe exerciţiul financiar 1948-1949.

Totalul general însumează 6 201.950.000 lei, fiind rezervate importante fonduri pentru preventorii, colonii de vară pentru copii, depistarea bolilor şi noi construcţii de spitale, dispensare şi laboratorii.

Preoţimea italiană
nemulţumită de politica Vaticanului

ROMA 14. (Rador) — In rândurile preoţilor catolici din Italia se accentuiază mişcarea de nemulţumire împotriva transformării bisericii într'o secţie de propagandă a partidului democrat-creştin. In localitatea Ascoli-Pieno, din provincia Marcia, Preotul Mario Frena a pronunţat o piedică în care a acuzat autorităţile superioare eclesiastice că au transformat biserica într'un orgăn al politicii guvernamentale.

Teroarea religioasă, amestecul preoţilor în politică — a spus Frena sunt contrare principiilor bisericii şi religiei.

Eu îndemn pe credincioşi să nu dea ascultare agitatorilor în veşminte bisericeşti şi să se pronunţe conform convingerilor lor.

Impotriva amestecului american în politica italiană
Declaraţiile şefului socialist Pietro Nenni

ROMA 14.— (Rador) In discursul rostit la postul de radio Roma, leaderul partidului socialist italian, Pietro Nenni, a condamnat cu asprime amestecul Statelor-Unite în viitoarele alegeri din Italia. „Imperialiştii occidentali — a spus d. Nenni, — creează tot felul de probleme internaţionale, ca revizuirea tratatului de pace şi chestiunea Triestului cu singurul scop: de a influenţa alegătorii italieni. Politicienii americani utilizează „ajutorul" ca mijloc de şantaj în ajunul alegerilor.

Subliniind apoi că intervenţia cercurilor imperialiste în Italia urmăreşte să atragă Italia, prin victoria reacţiunii, în blocul occidental, dl. Nenni a adăugat:

Intrarea Italiei în blocul occidental ar însemna coborîrea poporului italian la rolul de legiune străină. Frontul Democratic Popular nu va permite ca Italia să devină o colonie a imperialiştilor şi o bază strategică, aşa cum au devenit fostele colonii din Africa de Nord".

Noi arestări la Triest

TRIEST 14 — (Rador) Autorităţile poliţieneşti din Triest continuă arestările de antifascişti, în timp ce fascişti şi organizaţiile lor pregătesc în libertate noi provocări. După ce Sâmbătă seara au fost arestaţi 4 antifascişti de frunte, poliţia a arestat Luni în faţa sediului asociaţiei culturale „Peros" şase foşti membri ai miliţiei populare dela Triest. Toţi cei arestaţi au luat parte la mişcarea de eliberare naţională.

BIBLIOTECA UNIVERSITĂȚII Nr. 480 IAȘI

ANUL 40

ABONAMENTE

Lei 450 . . . . . 3 luni

„ 5.000 Intreprinderi, autorități pe un an

Atelierele tipografice
IAȘI, Str. ȘTEFAN CEL MARE 50-52

4 Pagini 5 Lei

OPINIA

ZIAR POPULAR COTIDIAN

Vineri 16 Aprilie 1948

Redacția și Administrația
IAȘI, STR. ȘTEFAN cel MARE Nr. 52

TELEFOANE:
Redacția. . . Nr. 1209
Administrația . . „ 2042
Serv. de noapte. . „ 2088

Director C. R. GHIULEA

Noul regim constituțional

Legea fundamentală a republicei românești a fost consfințită de Marea Adunare Națională și a intrat în vigoare.

Noua Constituție, în formă de proect, fusese difuzată în milioane de exemplare și supusă aprecierii întregului popor. Ea a fost examinată și comentată dela om la om, a fost dezbătută în presă, în colectivele sindicale și în adunări populare. Fiecare cetățean a meditat asupra noilor principii de organizare a Statului și a făcut obiecțiile ce le-a socotit potrivite.

Unele obiecții s'au comunicat în scris și direct la Parlament, unde au fost atent examinate de comisia constituțională.

Alte obiecții s'au comunicat verbal candidaților Frontului popular care, prin votul dela 28 Mart, au căpătat împuternicirea să reprezinte punctele de vedere cetățenești în Marea Adunare.

Ținându-se seamă de indicațiile maselor populare, Marea Adunare a făcut unele retușări la proectul prezentat și apoi a votat noua Constituție care fixează cadrul de organizare și direcția de desvoltare a republicei noastre populare.

Ziua de 13 April 1948 va rămâne o importantă dată în istoria poporului românesc.

Constituția, acceptată liber de întregul popor, așează România pe baze politice, sociale, economice și culturale cu totul noui, deschizând largi perspective de desvoltare într'un sprirît democratic progresist.

*

Noul pact fundamental pune întreaga putere de Stat în mânele Marei Adunări Naționale ca reprezentantă directă a poporului. Iar aceasta elaborează organele de conducere: Prezidiul și Guvernul.

Prezidiul definitiv, ales imediat, întărește legăturile personale ale acestui for superior cu Iașul nostru moldovenesc.

Pe lângă înaltele personalități ieșene: Prof. Dr. Parhon președinte, M. Sadoveanu și I. Niculi vicepreședinți, a mai fost ales vice-președinte Prof. P. Constantinescu-Iași, un fiu al orașului nostru, născut și educat aici, format în școlile ieșene și militant de timpuriu în lupta democratică din acest leagăn al mișcărilor generoase.

Prin componența Prezidiului, centrul nostru moldovenesc este încă mai strâns legat de noul regim constituțional și de orientarea nouă a republicei noastre populare.

R.

Sub semnul Congresului

Cum muncesc studenții pentru reconstrucție

In cadrul Congresului munca voluntară va lua o și mai mare desvoltare

Alături de toți oamenii muncii, studențimea republicii noastre, nu a întârziat să-și aducă prinosul ei de muncă pentru refacerea țării, pentru pace, pentru democrație. In întreaga țară, din toate centrele universitare, studenții au știut să răspundă la timp la apelul țării, apel al noilor vremuri, ale lumii progresiste. In efortul de refacere a țării, studențimea ieșeană se găsește în plină încordare conștientă că ceeace realizează aici, duce spre binele țării, spre binele tuturor oamenilor muncii cu brațul sau cu mintea.

Aportul în campania de combaterea exantematicului

Când problema lichidării tifusului exantematic, devenise un imperativ al sănătății poporului, studențimea ieșeană a știut ca prin 3600, oameni dintre care 167 în permanență pe teren, alături de nevoile satelor, să elucideze că știe să rezolve una din problemele vitale ale poporului. Alaturi de organele de resort studenții au înlaturat la timp și într'un tempo rapid o epidemie care în trecut curățea mii de suflete.

Munca voluntară

Alături de popor, în cântece și voe bună studenții ieșeni, constituiți în 26 brigăzi permanente cu un număr de 2600 de studenți, merg să reconstruiască ceeace razboiul fascist a distrus și să construiască ceeace pentru regimurile burgheze din trecut nu era decât falșe promisiuni.

„Muncesc la această piață pentrucă altfel îmi pare că răsare soarele în piața Unirii", spunea un student medicinist unui grup din jurul lui. Așa au știut studenții să îndeplinească 3591 ore de lucru, trecând peste cele 3000 de ore propuse în plan în cinstea alegerilor dela 28 Martie 1948, întrecând astfel planul cu 20 la sută. In 4 ieșiri 908 studenți înregimentați în brigăzi de muncă au prestat cele câteva mii de ore de lucru voluntar, în cinstea Frontului Democrației Populare. Prăfuiți, de aproape că nu-i recunoșteai, ieșea într'o zi, un grup de studenți din clădirea U.N.S.R.-ului, râzând și mândri ca au putut să realizeze ceva în ziua aceea. Dacă erai mai curios din fire puteai să te întrebi de ce sunt așa de prăfuiți și mai mai să-și iese din pene de mândri: „băieți avem sala noastră de teatru de azi înainte", îți era suficient răspunsul ce se comenta cu aprindere între ei. Sub perseverenta muncă a studenților, terenul de sport își schimba aspectul, pentru a putea primi competiționarii sportivi din celelalte centre sportive care se vor măsura cu cei ieșeni. Gramezile de zgură, trimise de alte grupe dela gară, își așteaptă rândul să fie împrăștiate pe teren. „Ce crezi, ce-o să facă „A.S.P.I-ul în fața lui „U" din Cluj"? discută fiecare cu mult interes, curioși să vadă parerea fiecăruia.

7256 ore de muncă

Căminiștii și căministele sunt la înălțime; își curăță grădinele, văruesc copacii se face curățenie radicală în cămine: „vin delegații congresiști".

Studenții ieșeni în cinstea congresului, au efectuat 7256 ore de lucru eșalonate în 9 ieșiri. Prin participarea a 2117 studenți, planul de 7000 de ore de lucru a fost întrecut și de remarcat este că acest plan a fost adus la îndeplinire cu 6 zile înainte de

ANTOHI E.
student anul I Medicină

(Continuare în pag. 2-a)

Școli populare de sănătate pentru muncitoarele ieșene

O inițiativă importantă a Sindicatului Sanitar din localitate, menită să ridice nivelul cunoștințelor muncitoarelor din fabrici și uzine, contribuindu-se în acest fel la ridicarea nivelului lor de trai, este înființarea școlilor populare de sănătate.

Cursurile acestor școli care au loc chiar în interiorul fabricilor, țiu în mod obișnuit 2 luni.

Lecțiile, predate de specialiști în materie, vor trata subiecte de puericultură, medicină de urgență, gospodărie etc...

O astfel de școală a fost de curând înființată la fabrica „Victoria".

Ieri după masă, la orele 2 jum. a avut loc și la C. A. M. solemnitatea deschiderii cursurilor unei școli similare.

Sindicatul Sanitar a fost reprezentat la festivitate prin dl. dr. P. Bădărău care a vorbit despre importanța acestor școli.

Prima lecție a fost predată apoi de d-na Z. Costriș, directoarea Institutului Sanitar de ocrotire din localitate.

Vitrina unui magazin de Stat

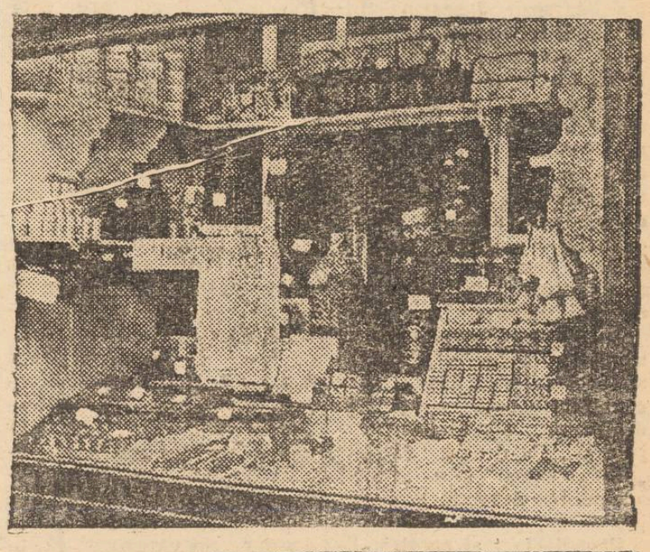

Noi și tineretul spaniol

Se împlinesc 12 ani decând capitalismul internațional pusese la cale doborîrea guvernului democrat spaniol și instaurarea unui regim fascist.

Generalul rebel Franco a pornit acțiunea cu o mână de militari devotați finanței internaționale. In sprijinul său au venit trupele lui Mussolini, avioanele și tankurile hitleriste. Și-au dat aportul masiv „socialiștii" blumiști care predicau pe toate tonurile, la toate răspântiile „neintervenția".

De 12 ani Spania este o imensă închisoare, iar poporul un deținut. Un deținut legat în lanțuri grele, flămânzit și bătut.

Dar de 12 ani avântul de luptă al acestui popor, dorul său fierbinte de a se elibera, de a-și arunca lanțurile și de a pune mâna pe bogățiile țării sale exploatate de Americani și Englezi, n'a încetat nici o clipă. De 12 ani poporul spaniol având în frunte eroicul Partid al clasei muncitoare, condus de Dolores Ibaruri Apasionaria, organizează în munți grupele de partizani.

Grupele acestea de partizani, trupele de guerillas, cuprind tot ceeace tineretul spaniol are mai bun. Trupele acestea nu se înfricoșează nici de armamentul perfecționat pus la dispoziția călăului Franco de către Hitler și de către Truman azi. Tinerii aceștia, muncitori, plugari și studenți nu dau îndărăt nici de teama închisorilor, nici de frica tribunalelor care n-încetat trimit la moarte floarea și nădejdea

I. L.

(Continuare în pag. 2-a)

Creionări

Campania însămânțărilor

Faptul că ne aflăm în plină campanie agricolă este de mare importanță pentru țara noastră.

De asigurarea unei bune recolte depinde situația materială a țării noastre și posibilitatea de a păși cu pași repezi pe drumul reconstrucției.

De aceia astăzi toată atenția autorităților se îndreaptă către ogoarele noastre care așteaptă să fie cât mai grabnic însămânțate.

Lozinca „Nici un petec de pământ neînsămânțat" l transformată în *„Nici un petec de pământ neînsămânțat, nici o sămânătură întârziată"* ! are o importanță deosebită.

Este necesar ca printr'o muncă colectivă, printr'o permanentă grijă pentru ogoare, toți cetățenii republicei noastre să fie conștienți și dându-și seama de importanța ceasului de față să pornească la realizări.

Cu concursul uriaș al U.R.S.S. care ne-a trimis până în prezent 6.000 vagoane grâu de primăvară am fost ajutați într'o foarte mare măsură.

Până în luna Mai, până la terminarea campaniei agricole toată țara noastră este mobilizată la marea bătălie a pâinii noastre.

Cetățenii de la orașe trebue să dea și ei exemplu cultivându-și grădinele sau locurile virane.

Până la terminarea campaniei agricole nu trebue să existe odihnă, nu trebuie să existe sărbătoare.

Căci cea mai mare sărbătoare a primăverii va fi atunci când ne vom putea mândri că planul de însămânțări a fost realizat, ba chiar și depășit.

M. BANU

Cum se realizează reducerea costului de producție

Raportul colectivului de muncă de la metalurgia „Vulcan"

Un grup de ingineri de la fabrica „Vulcan" l au trimis ziarului „Scânteia" spre publicare o dare de seamă a rezultatelor obținute de pe urma organizării producției la secția lor pentru a se obține reducerea prețului de cost la cazanele petrolifere tip locomotivă prin economii de regie și reducerea timpului de producție. Ei au înjumătățit aproape costul cazanelor ce le aveau de executat și încă nu sunt mulțumiți.

Putem și mai mult încă

Ei spun: „ Acest rezultat nu este încă cel mai bun pe care-l putem realiza. Absențele mai pot și trebue să fie reduse, se pierde încă destul timp în decursul muncii. Luptăm însă și *suntem hotărâți să înlăturăm cu desăvârșire din mintea muncitorilor, rămășițele unei atitudini indiferente față de rezultatul muncii lor, rămășiță a cruntei exploatări din trecut care mai stăruie încă la mulți".*

Concluzii reconfortante

Au urmărit și noi cu atențiune raportul grupului de ingineri de la Vulcan și ne-am dat seama câte concluzii reconfortante se pot trage din el. De pe urma economiilor realizate la atelierele de cazangerie, statul câștigă aproape 150.000.000 lei pe an. Economiile unui singur atelier de la o singură uzină din țară. In anul 1945 când lucrătorii, inginerii, direcția și chiar recepționarii statului se sinchiseau prea puțin cât costă pe stat un cazan petrolifer tip locomotivă, desigur că nu se putea face o asemenea economie, care în fapt nu este o ecouomie; este

LUCA MATEI

(Continuare în pag. 3-a)

La o fabrică de cherestea

Studenții străini ce vor veni la Congresul din Iași

In timpul Congresului se va deschide expoziția Uniunii Naționale a Studenților, care va prezenta realizările studențimii în ultimii ani, și va avea loc premierea teatrului amator studențesc din Iași.

Kitty Hooknam prima secretară a Federalei Mondiale a Tineretului Democrat, John Grohman, președintele Uniunii Internaționale a Studenților, Louis Azcarates, din partea studenților Spaniei Republicane, Bogdanovici Bogdan și Mehibia din partea studenților din Iugoslavia, Georgeta Țankova Grigorova și Ștefan Belcev-Teodorov din partea studenților bulgari, Katalin David, Szabo Miklos și Ferencz Pataki, din partea studenților maghiari.

E posibil să mai sosească și alți delegați, datorită faptului că în Mai va avea loc, tot la noi în țară, ședința Comitetului Executiv al Uniunii Internaționale a Studenților și datorită importanței Congresului dela Iași,

O mare prietenie Lenin-Stalin-Gorki

Istoria omenirii cunoaște multe exemple de prietenie între marile personalități ale gândirii și acțiunii. Insă lupta comună și marea prietenie dintre Lenin, Stalin și Gorki rămâne ca o pildă de unire deosebit de rodnică a trei genii.

Prima întâlnire dintre Lenin și Gorki a avut loc în 1905 la Petersburg, cu ocazia apariției prin strădania și mijloacele proprii ale lui Gorki, a ziarului „Novaia" „Jizni" (Viața nouă), devenit apoi primul organ legal bolșevic redactat de Lenin.

A doua lor întâlnire a avut loc la Londra în timpul Congresului Partidului din 1907. De atunci datează strânsa lor prietenie care n'a slăbit niciodată.

„Incepând cu congresul dela Londra la care a luat parte și Gorki, — scrie N. K. Krupskaia în amintirile sale — ori de câte ori Ilici vorbea despre Gorki, i se lumina fața, iar privirea sa exprima duioșia". Activitatea literară a lui Gorki era foarte mult prețuită de Lenin. El a fost printre primii cari și-au dat seama de geniul acestuia. Incă la începutul carierii literare a lui Gorki, Lenin scria că Gorki e înzestrat cu un uriaș talent artistic și aduce mari foloase mișcării proletare mondiale.

Iar Gorki, în amintirile sale despre Lenin, spune: „Atitudinea lui față de mine era aceia a unui dascăl sever și a unui prieten plin de atenție". Gorki se pleca în fața geniului politic al lui Lenin: „In general, el ca nimeni altul înaintea lui, știa să prevadă ce urmează să se întâmple. Mi se pare că știa și putea să facă aceasta fiindcă trăia cu o jumătate a marelui său suflet în viitor. Logica lui de fier și în acelaș timp supla, îi arăta viitorul îndepărtat în forme cât se poate de concrete. Reale după părerea mea, așa se explică uimitorul său stoicism în fața realității, de care niciodată nu s'a lăsat intimidat. Ori cât de grea și de complicată ar fi fost"...

In primii ani ai Puterii Sovietice, Gorki a fost însărcinat de Partid și în special de Lenin cu elaborarea unor lucrări vaste în cadrul operei de culturalizare a poporului, Lenin se silea să dea un câmp cât mai larg inițiativei lui Gorki, în problemele de artă și cultură. Când Gorki s'a îmbolnavit, Lenin a fost acela care a insistat ca scriitorul să plece în străinătate pentru îngrijirea și e sigur că intervenția lui a mai prelungit viața celebrului autor al romanului „Mama".

Vestea morții lui Lenin l-a ajuns pe Gorki în străinătate, pe patul de suferință. El l-a determinat să scrie prețioasele sale amintiri despre marele conducător al poporului sovietic. Dar nu mai puțin valoroase sunt părerile despre Lenin exprimate de Gorki în numeroase articole și scrisori, Gorki vedea în Lenin un om

(Continuare în pag. 2-a)

Planul Marshall și cultura franceză

Efectele planului Marshall au devenit evidente nu numai pe tărâm economic și politic, ci și în cultură.

Planul Marshall nu înseamnă numai ruinarea economiei proprie, nu înseamnă numai subjugare politică. Planul Marshall înseamnă înmormântarea culturii popoarelor, înseamnă (cuvântul e foarte potrivit) barbarie.

Cel mai bun exemplu ni-l oferă Franța. Se cunosc împrejurările în care a fost acceptat acest „generos" proiect american. Este cunoscută deasemeni rezistența activă a întregului popor francez, a clasei muncitoare franceze și a partidului său împotriva acestei „filantropii".

„Filantropia" a fost totuși impusă, fiindcă misiții, care s'o accepte, s'au găsit. Sunt cunoscuți acești misiți. Nu despre ei vrem să ne ocupăm aci. Ci despre efectele „entuziasmului" și a „grijei" lor pentru desvoltarea Franței.

Primul efect al acestei „filantropii" a fost o lovitură de moarte dată cinematografiei franceze.

Da, industria cinematografică franceză e pe moarte. Am văzut reviste care aveau următoarea manșetă: Le cinéma francais veut vivre (cinematograful francez vrea să trăiască).

Răsfoind o altă revistă am dat de un clișeu, clișeul o reprezenta pe Madeleine Sologne în fruntea unui grup de artiști francezi ce purtau o placardă pe care erau înscrise aceleași cuvinte: Cinematograful francez nu vrea să moară. Nu vrea, dar planul Marshall îl sugrumă.

Rămân mii de lucrători fără pâine, rămân șomeuri artiștii și regisorii francezi, rămâne poporul francez fără artă, fără arta lui, arta lui mare, adevărată, omenească. Și se va oferi în schimb filme cu gangsteri, cu cow-boy, cu regi ai cauciucului care sfârșesc prin a se căsători cu modiste sărace, cu șoferi care până în cele din urmă, termină prin a se însura cu fetele unui trustiman.

Dar nu numai cinematograful francez a fost omorât. Sau, ca să mă exprim mai corect, trusturile americane nu și-au îndreptat atenția numai în această direcție. Librăriile franceze, chioșcurile, au fost invadate de mii și mii de cărți americane traduse în franțuzește.

Tipărite în cele mai bune condiții posibile, pe hârtie de lux, ele sunt oferite la un preț derizoriu și fac, prin aceasta, o concurență neloială cărții franceze.

In Franța hârtia e scumpă, mai ales acum, după războiu. Casele de editură, cele mai multe dintre ele, în mâna unor reacționari notorii, colaboraționiști adesea (vezi cazul N. R. F.-ului), refuză pur și simplu tipărirea cărților bune. Sub diferite pretexte, politice deobiceiu.

Efectul: se vând cărțile proaste americane care otrăvesc și corup cititorul, se vinde maculatura franceză. Cititorul nu poate ajunge în posesia unei opere artistice de valoare. Ii se oferă, în schimb, la toate răspântiile otravă antisovietică, ambalată frumos. Francezul are suficient spirit critic ca s'o respingă. Francezul simte însă lipsa cărții bune și suferă.

Același fenomen se petrece și cu presa, cu revuistica franceză. Hârtia e scumpă, tiparul deasemeni. Presa reacționară primește fonduri masive de peste ocean.

De peste ocean vin și reviste și ziare americane în ediții franceze la prețuri foarte scăzute. Ziarele și revistele acelea care „povestesc pe zeci de coloane cum a fost furat de către un gangster copilul unei doamne din „înalta societate", ce mănâncă la prânz regele șnururilor de pantofi și ultima aventură a cutărei actrițe cu angajament la Holiwood, care desigur nu va apare niciodată în fața faimoasei comisii Rankin.

Și printre aceste nimicuri „senzaționale", menite să nimicească spiritul critic și să abată atenția dela adevăratele probleme ce se pun umanității, reportagii despre bomba atomică, calomnii antisovietice, biografii ale lui Tsaldaris & Co.

Revistele franceze de stânga se sbat în greutăți, fac apeluri disperate la sărăciții lor cititori și apoi dispar (vezi Poésie 48). Scriitorii mari care sunt—faptul e semnificativ—și scriitori progresiști, n'au unde-și publica operile. Iată unde a dus planul Marshall cultura franceză.

Dar noi știm că acestui diabolic plan de sugrumare economică și culturală îi se opune poporul întreg. In fruntea rezistenței stă Partidul său, Partidul care în timpul ocupației a organizat lupta și care imediat după ocupație a organizat economia țării.

In fruntea rezistenței stă Partidul care și-a asumat sarcina renașterii culturii franceze, Partidul care a inițiat și sub ale cărui auspicii se publică noua Enciclopedie Franceză, Partidul Comunist.

Și după cum acest încercat „Partid al împușcaților" găsește metodele juste de combatere, de contracarare a planului Marshall pe tarâm economic, tot așa el le găsește și atunci când se pune problema salvării culturii franceze.

Poeții comuniști în frunte cu Aragon, cu Eluard, cu Jean Casson au propus Comitetului Național al Scriitorilor (C. N. E.) și acesta a acceptat organizarea unor festivaluri de antologie vorbită.

Primele festivaluri s'au bucurat de un succes enorm. Poporul, flămând de artă veritabilă, de literatură bună a venit să-și asculte poeții.

A venit să se desfete și să capete puteri noui pentru lupta grea în care este antrenat.

Cultura franceză nu poate fi chiar așa ușor doborîtă. Căci prea bogată este trecutul ei, prea puternici reprezentanții ei, prea măreața misiunea pe care are s'o împlinească. Și mai ales fiindcă este apărată de un popor conștient („Când o idee câștigă massele ea devine o forță spune într'un loc K. Marx") și de un partid care nu poate și nu va fi învins,

ION LUCREȚIU

PUNCTE

Anatol Vieru

Tânărul dar apreciatul dirijor ieșan va dirija în cadrul Congresului Național Studențesc concertul de Duminică dimineață al Filarmonicei Moldova.

Solist va fi violonistul Mircea Negrescu.

Literatura pentru copii

Literaturei pentru copii se acordă în Uniunea Sovietică un interes deosebit. De curând a fost organizată la Moscova, o săptămână a cărții pentru copii cu care prilej o comisiune compusă din Boris Polevoi, Marsak și Surkov, scriitori cunoscuți ca reprezentanți ai școlilor superioare și ai Academiei de Științe Pedagogice a desbătut problemele literaturei educative și distractive pentru copii.

Un ansamblu jugoslav

sindical va vizita în cursul lunei Aprilie țara noastră. Ansamblul artistic muncitoresc este compus din 80 persoane și va da reprezentații în principalele orașe ale țării.

Piese sovietice

Pe scena Teatrului Poporului din Praga se joacă piesa sovietică datorită scriitorului K o j e v n i k o v „Soarta lui Reginald Davies", care se va juca în curând și în țara noastră.

„Chestiunea Rusă" a lui Const. Simonov se joacă cu mare succes la Viena.

Pinacoteca Moldovei

o adevărată comoară de valori plastice este deschisă pentru vizitatori, Joi, Sâmbătă și Duminică.

Vizitele în grupuri sunt admise în fiecare zi.

Noi și tineretul spaniol

(Urmare din pag. I-a)

țării.

In vreme ce tineretul acesta eroic duce în condiții atât de neegale o luptă înverșunată care-l face admirat de toți oamenii ce gândesc ca democrați și simt în unison cu poporul, vlăstarele marilor trusturi și concernuri s'au gândit să spargă unitatea de acțiune a Federației Mondiale a Tineretului Democrat, care sprijină, cu toate forțele sale lupta tineretului spaniol.

Feciorii trustmenilor și slugile lor vor să reînvie vechea „neintervenție", să zădărnicească lupta tineretului spaniol, să spargă unitatea de acțiune pentru pace, democrație și progres al tineretului mondial. Ei vor să pregătească condițiile pentru isbucnirea unui nou războiu, care ar aduce imense venituri patronilor lor. Ei vor să smulgă popoarelor libertățile și drepturile. Ei vor să oprească mersul înainte al societății și al culturii.

Tineretul mondial nu se va lăsa însă antrenat de această diversiune.

Federația Democrată a Tineretului Român va lupta mai departe pentru întărirea Federației Mondiale a tineretului, pentru pace, democrație și progres.

In timp ce fiii trustmenilor încearcă diversiunea, tinerii brigadieri depe șantierul Bumbești-Livezeni manifestează entuziast pentru lupta eroică a tinerilor spanioli.

In timp ce fiii trustmenilor încearcă să spargă unitatea de luptă a studențime mondiale, în Republica Populară Română se pregătește un congres național studențesc la care se va discuta, printre altele—și problema întăririi Organizației Internaționale Studențești în cadrul Federației Mondiale a tineretului democrat.

Acest Congres constitue un sprijin direct acordat tineretului spaniol luptător. Deaceea un delegat al studențimei spaniole republicane a sosit în țara noastră să ia parte la desbateri, să aducă studențimei noastre salutul studenților spanioli, prigoniți și înlănțuiți de fasciști. Fii vrednici și demni ai nobilului lor popor, studenții spanioli, tinerii spanioli, văd în studențimea română, în întreg tineretul român un aliat valoros în lupta pentru doborîrea fascismului și instaurarea unui regim, care să asigure poporului toate drepturile, toate libertățile și care să transforme Spania dintr'o bază militară americană într'o grădină a păcii.

Constituirea secției orășenești A. R. L. U. S.

In ziua de 10 Aprilie a avut loc la sediul Filialei A.R.L.U.S. constituirea secției orășenești A.R.L.U.S.

Ședința a fost deschisă de dl. Diaconescu care a arătat necesitatea unei cât mai complete cunoașteri a realităților din U.R.S.S. și de a se întări prietenia româno-sovietică, Prietenia cu U.R.S.S. —a spus d-sa, în încheere— ne asigură pacea și progresul.

Dl. Dăscălescu, din partea filialei A.R.L.U.S. a dat apoi câteva îndrumări asupra modului în care trebue organizată această secție.

S'a constituit apoi comitetul în care au intrat d-nii: Diaconescu, preș. Curții de Apel, (președinte), dr. Bartoș (vicepreședinte), farm. Ichim (secretar general), ing. Caloianu (resp. organizatoric), ing. Ivanov (resp. culturai), Giugea (resp. financiar) și d-na M. Davidoglu (resp. artistic).

Au urmat apoi discuții privind planul de muncă al secției.

Constituirea secției A.R.L.U.S la C.A.M.

Luni 15 crt. ora 2 d. a. a avut loc la C.A.M. ședința de constituire a Secției A.R.L.U.S. Din partea Filialei, a vorbit despre necesitatea prieteniei româno-sovietice dl. asistent universitar Al. Andronic.

S'a trecut apoi la constituirea noului comitet.

*

Duminică 11 Aprilie ora 5 d. a. s'a comemorat în sala A.R.L.U.S. 80 de ani dela nașterea lui Maxim Gorki.

Au conferențiat d-nii N. Calinicenco, Beno Marcus și Al. Andronic. Programul a fost completat cu lecturi din marele scriitor făcute de dl. Vlad Sciurievici.

DOCTOR
M. Mătăsaru
- Medic primar de spital -
Specialist
BOLI DE PLĂMÂNI ȘI DE INIMĂ
Cons. 3-6
Str. Ștefan cel Mare 8 bis

SPORT

Azi, două jocuri de juniori:

C. F. R.-Electrica
Politechnica-Macaby

Azi după amează au loc la Parcul Sportiv, două matchuri de juniori, în cadrul campionatului districtual: La ora 15 se va juca partida CFR-Electrica, iar la ora 17 Politechnica-Macaby, acesta din urmă contând drept retur.

Favoriții jocurilor de azi: CFR și Macaby.

Săptămâna trecută, juniorii CFR-ului au obținut o răsunătoare victorie în cadrul campionatului districtual. Astfel băieții lui Csillag au învins pe juniorii Politechnicei —cei mai serioși pretendenți la șefia clasamentului cu 1-0.

3 noui terenuri de wolley-ball, vor fi amenajate în orașul Iași

Activitatea wolley-ballistică din orașul nostru, ia o desvoltare din ce în ce mai mare, sportul cu balonul peste plasă, tinzând să ocupe locul Nr. 2, în mișcarea sportivă a Iașilor. Zilnic iau ființă noui echipe muncitorești care vor participa în mod sigur la viitorul campionat districtual. Cum lipsa de terenuri se face simțită serios, în maximum 3 săptămâni vor fi complect amenajate 3 noui terenuri. La P.T.T., Telefoane și Macaby. Lucrările în vederea amenajării acestor terenuri au și început și se crede că pe unul din aceste terenuri se vor disputa pe viitor, jocurile oficiale.

In felul acesta se va putea percepe o taxă de intrare, iar în plus, capacitatea terenului va fi de așa natură, încât va permite vizionarea jocurilor, de către sute de spectatori.

Un mare Cross popular organizat de Ziarul „Opinia"

Ziarul „Opinia" va organiza în jurul datei de 15 Mai un mare cross popular, la care vor participa muncitorii, elevii și studenții din Iași. Crossul ziarului nostru se va bucura de sprijinul Regionalei OSP. care va acorda diplome primilor clasați. Deasemeni pentru a stimula pe tinerii atleți ai Iașului, ziarul nostru va oferi abonamente la „Sportul Popular", „Stadion", „Opinia", precum și alte premii importante. Condițiile de participare precum și amănunte complecte în legătură cu acest cross, le veți urmări într'un număr viitor.

Astra Moreni-C.F.R. Iași
un duel al învingătorilor

După frumoasa performanță realizată în fața Textilei Sf. Gheorghe, C.F.R.-ul din Iași se prezintă cu un moral excelent în matchul de Duminică pe care-l susține la Moreni cu Astra.

Dealtfel jocul dela Moreni este un duel al învingătorilor într'u cât știut este că Astra-Moreni a învins cu 2-0 pe Câmpina la Poiana. Jocul dela Moreni va fi apoi disputat și până la sfârșit, jucat cu elan și pasiune pentru cele 2 puncte Pronosticăm un match nul.

Programul și favoriții concursului Pronosport No. 10

1. Libertatea Dermata: 1.
2. Jiul-Dinamo B: X.
3. CFR C.-Armata: 1.
4. Mediaș-Dinamo A: 1.
5. CFR B.-CFR T.: 1.
6. Distrib-„U": 1.
7. RATA-Ploești; 1.
8. Austria-Elveția: 1.
9. Dinamo-Partizan: X.
10. Șoimii C. F. R. - Grivița CFR: 1.
11. Salvary-Phonix: X.
12. Călărași-Țesătoria: 1.

A. Textila Sf. Gh. - C. F. R. Trg.: 1.
B. CFR Buzău-Desrobirea: 2
C. CFR S. Mare - Ind. Sârmii: X.
D. Gloria-Politechnica T: 2

Campionatul districtual de wolley-ball a fost reluat. Rezultatele înregistrate

După o întrerupere de o săptămână, campionatul districtual de wolley-ball a fost reluat Marți după amează. In primul match, A.S. Grafice a cedat greu cu 1-2 în fața Liceului Național, după ce conducea cu 1-0. Celelalte 2 matchuri au dat rezultatele următoare:

Politechnica-Electrica—2-0.
Telefoane (fem.)-Lic. Comercial (fem.)—0—2.

De remarcat că în formația Politechnicei a reintrat Rosmarin și a debutat Tudor, lipsind în schimb Vâlvoiu II și Sevastru.

Azi după amează sunt programate alte 3 jocuri.

Cum muncesc studenții pentru reconstrucție

(Urmare din pag. I-a)

termenul propus, adică înainte de congres.

In piața Unirii, în fața Medicinei, în fața universității, cu lopata și tărnăcopul în mână, studenții și-au luat angajamentul să lucreze și noaptea, pentruca totul să fie terminat înainte de congres. „Așa cum muncitorii din fabrici se întrec în muncă și noi studenții nu ne vom lăsa să fim mai prejos decât ei" se aude vocea studentului Solomon Mișu din anul I medicină, care depunea uriașe sforțări să-și ducă targa plină de moluz la locul destinat.

„Mișule duc a 76-a targă", îi răspunde un coleg cam mititel, cam de 1,80 m., cocoțat pe un bolovan, tot săcâind pe ceilalți să-i încarce „vagonetul" mai repede, cum îi s unea el. Așa a dispărut moluzul de pe strada din fața Medicinei la lumina becurilor electrice aprinse în noapte.

Munca voluntară a studentilor ieșeni nu s'a mărginit numai la orele din zi; mai mult, conștienți de marele eveniment studențesc, congresul, au luat inițiativa ca în fața acestui congres să se prezinte cu demne realizări pentru centrul studențesc Iași.

Luând exemplul celor dela Agnita-Botorca

Frânturi din marșul voluntarilor dela Agnita-Botorca, abia se aud din zumzetul motoarelor de mașini ce-și duc pământul la grădina ce va apare în fața universității ieșene, cu o nouă realizare a muncii studenților în cinstea congresului. Noi ne refacem țara prin propriile forțe, îți spune orice student cu care stai de vorbă.

Numai la o singură ieșire, 50 studenți dela Politehnică prestând 187 ore, au deblocat și transportat 10 m. cubi moluz și au nivelat alți 120 m. p. Și dacă treci prin fața fostei cladiri „Corso" este imposibil să nu te lovească o noutate: s'a schimbat fațada clădirii! De ce? aici va apare expoziția U.N.S.R.-ului în care se va vedea roadele unui an întreg de muncă. O echipă de studenți arhitecți lucrează zilnic pentru amenajarea ei. Așa se pregătesc studenții pentru congres, pentru binele țării, pentru binele tuturora.

SE CAUTA
zilnic funcționari și funcționare
Deci atât Dvs. cât și copii Dvs., pot învăța în foarte scurt timp și convenabil fie DACTILOGRAFIA (mașina de scris), fie STENOGRAFIA, CONTABILITATEA CORESPONDENȚA, LUCRARI DE BIROU sau LIMBI STRAINE, ca Engleza. Rusa, Franceza, Germana.
Se eliberează DIPLOMĂ.
Se scrie, se copiază și se TRADUCE orice acte, coresdondență, literatură, etc. în și din toate limbile.
Se multiplică CURSURI pentru d-nii STUDENȚI în ori câte exemplare la o mașină specială de multiplicat.
Inscrierea la orice oră din zi la: ȘCOALA DE STENODACTILOGRAFIE din strada MUZELOR Nr. 9 (vis-a-vis de Liceul Oltea Doamna).

O mare prietenie
Lenin-Stalin-Gorki

(Urmare din pag. I-a)

de înaltă gândire, un geniu al raționii neînfricate și dârze, cel mai drept, cel mai simplu și cel mai sincer om care a trăit vreodată, simplu și sincer ca însuși adevărul pe care îl iubea atâta. Geniul politic și revoluționar al lui Lenin, noblețea ideilor sale și felul său de a le realiza, Gorki le socotea unice și de neuitat.

Gorki s'a apropiat de mișcarea revoluționară și a căpătat primele noțiuni marxiste la Kazan; în aceiaș atmosferă în care s'a maturizat și Lenin.

Propagarea acestor idei a început-o la Tbilisi în patria lui Stalin, acolo unde Stalin a inaugurat în 1898 vasta sa activitate revoluționară printre muncitorii de cale ferată.

Activitatea revoluționară a lui Lenin, activitatea revoluționară a lui Stalin și cea a lui Gorki se împletesc strâns în lupta pentru victoria proletariatului. Lucrarea lui Stalin „Problema națională și social-democrația" a apărut în revista bolșevică „Orosveșcenie" (Lumina) care era condusă de Lenin și al cărui redactor era pe atunci Gorki".

Prietenia dintre Stalin și Gorki a luminat cea din urmă perioadă din viața scriitorului și a stimulat activitatea lui artistică, publicistică și socială.

Gorki a dovedit dealungul întregii sale vieți o uriașă voință de muncă. Insă cu deosebire în epoca sovietică activitatea sa constitue un exemplu de putere de muncă cu adevărat gigantică, ea fiind stimulată de forța inspiratoare a prieteniei cu Lenin și Stalin.

In strânsă colaborare cu Stalin, Gorki a fost inițiatorul multor acțiuni culturale, aceasta fiind misiunea sa principală ca îndrumător al literaturii sovietice în grelele timpuri ale nașterii acesteia, încrederea și stima reciprocă pe care și-o purtau acești mari oameni e demnă de astfel de luptători pentru comunism, de cei mai buni prieteni ai omului muncii, de oameni mari la suflet și la minte ca Lenin, Stalin și Gorki.

In corespondența, în articolele și notițele lui Gorki, sunt destule materiale pentru un mare portret al lui Stalin, Gorki se pregătea pentru această lucrare, însă nu i-a fost dat s'o realizeze.

„Trebue să scriu despre Stalin, spunea Gorki. E greu să scrii despre un om a cărui măreție te copleșește, însa pictorul n'are dreptul să spună: „sunt copleșit și de aceia nu pot începe portretul„.

Elanul și entuziasmul muncii constructive din epoca planurilor cincinale staliniste a fost pentru Gorki realizarea visului său de totdeauna. Acesta este timpul despre care renumitul scriitor a spus: „Scriu acum într'o stare asemănătoare aceleia care a făcut cândva. La revărsatul zorilor culturii, ca oamenii să creeze poeme și legende nepieritoare".

I. GRUZDEV

Citiți OPINIA

INFORMAȚIUNI

Restratificare

In urma recentelor dispoziții, problema restratificării a trecut dela C.D.E. în sarcina Comunității.

Au fost create totodată și o serie de subsecțiuni ale secției de restratificare ca „îndrumare și plasare, cooperație, statistică, presă și propagandă etc." toate având ca scop încadrarea în muncă a unei cât mai importante părți din populația evreiască.

Până în prezent au și fost obținute o serie de rezultate îmbucurătoare în această direcție.

Totodată se aduce la cunoștința celor care doresc să se încadreze într'o muncă manuală și care au vârsta între 18-45 ani, că se pot adresa la sediul comunității pentru a putea fi lasați în câmpul muncii.

Școlare

La Inspectoratul Regional Școlar Iași a sosit o telegramă din partea Ministerului prin care se dispune să se întocmească state de salarizare învățătorilor ce fuseseră reprimiți în serviciu fără prevederi bugetare.

Taxele pe cesiuni

Taxele pentru cesiunile de orice fel, au fost fixate după cum urmează:

1. Cesiunile sub orice formă și prelungirile tuturor convențiilor, vor suporta un impozit de 16 la sută.

2. Vânzările sau cesiunile de părți sociale în societățile civile, în nume colectiv sau în comandită, 14 la sută.

3. La cesiunile de drepturi succesorale, se va plăti un impozit de 16 la sută.

Deasemenea convențiile scrise sau verbale prin care se concedează dreptul de a construi pe terenul altuia vor suporta un impozit de 4 la sută.

— Percepția III-a din localitate a fixat termen de a vinde prin licitație publică, în ziua de 20 Aprilie, un număr de 15 sobe și mobilierul proprietatea S. A. Ferrum din și pentru neplata impozitului către Stat.

Vânzarea se va face sub prețul de cost până la acoperirea debitului.

Dela P.N.P.

Duminecă 11 Aprilie a. c. la sect. III din Str. Cuza-Vodă 23, a avut loc un festival artistico-cultural, dat cu concursul corului dela lic. Sf. Sava și Sf. Spiridon.

Festivalul se începe cu „Imnul Republicei" după care dl. Prof. I. Capverde, a făcut o „Analiză a situației politice".

A urmat după aceia pieseta „Spirocheta pallida", urmată de recitări și cântece.

Duminică 11 Aprilie a. c. la Țicău dl. prof. V. Hârea, a vorbit despre: Problemele agricole și posibilitățile de ridicare a agriculturi românești prin mecanizare.

Accident de circulație

Se pare că dela un timp încoace, o parte din șoferii ieșeni, au căpătat boala vitezei, periclitând viața cetățenilor. Este vorba despre viteza cu care au început să „zboare" mașinile și în special motocicletele. Unii dintre conducătorii acestor vechicole, uită de regulamentele și legile circulației.

Astfel după un accident provocat săptămâna trecută de un motociclist în „viteză", care a rupt hainele unui cetățean, trântindu-l la pământ, un alt motociclist „îmbătat de viteză" a lovit eri seara pe str. Păcurari în dreptul stației Manolescu, pe bătrânul Dorin Grigore din str. Șipotel 65, cauzându-i leziuni și rupându-i vestmintele. Sperăm că autoritățile știu ce au de făcut.

— D. Morțun Petru din Iași str. Pompei 25 a reclamat poliției, pe proprietarul său Valicu Ion pentru loviri grave.

Reclamantul relatează că acum câteva seri a fost chemat în casă de către proprietarul său, care i-a hotărât să se mute în trei zile, în caz că refuză să achite chiria cu o majorare. Dela această „hotărâre", a ieșit un schimb de vorbe. Proprietarul a pus mâna pe un par, lovind de câteva ori în capul chiriașului. La țipetele disperate ale victimei, au intervenit niște vecini, care au liniștit spiritele.

Se fac cercetări.

Apa curge normal

Reparându-se stricăciunile la conducta care alimentează orașul nostru cu apă potabilă începând de astăzi apa va curge normal, în tot cursul zilei.

Un puternic incendiu

mistuește două gospodării în județ

Pagube de un milion lei

Un incendiu de proporții a mistuit în întregime două gospodării în județ, cauzând pagube de aproape un milion lei.

Focul a izbucnit în curtea locuitorului V-le Ferchezeu din satul Comarna com. Poieni jud. Iași, luând naștere dela o țigară aruncată într'o căpiță de fân. Flăcările alimentate de vânt s'au întins cu repeziciune asupra locuinței săteanului și de acolo asupra unei șuri. In câteva minute întreaga gospodărie a fost mistuită de focul, care s'a extins apoi asupra gospodăriei vecine, proprietatea locuitorului V-le Ichim.

La acesta au ars numai trei stoguri de fân și un grajd. Incendiul a putut fi stăvilit, salvând întreg satul de la un dezastru, mulțumită jandarmilor și locuitorilor din satele învecinate, care sosind în grabă, au muncit din răsputeri pentru izolarea flăcărilor.

Pagubele se cifrează la 950000 lei.

Victime omenești nu s'au înregistrat.

Postul de jandarmi respectiv, a deschis o anchetă.

Copil ucis

de explozia unui proectil

Deși autoritățile polițienești din județ, au atras atenția sătenilor în repetate rânduri să predea proectilele și focoasele rămase din timpul războiului, aceștia neglijează acest lucru, ceeace cauzeaza nenorociri.

Nu trece o săptămână fără să se înregistreze explozii de grenade ori proectile și victime omenești. Ultima nenorocire a fost semnalată acum câteva zile, când copiii Mircea și Vasile Mireu din com. Voinești, jucându-se cu un obuz, au fost prefăcuți în bucăți.

O ultimă imprudență petrecută în com. Mironeasa în cursul zilei de eri, ne arată pericolul acestor explozibile nestrânse pentru copiii din mediul rural.

Astfel copilul Mihai Hârjeti în etate de 9 ani, găsind în casă un focos a încercat să-l demonteze.

Explozia focosului i-a frânt șira spinării și i-a rupt picioarele. Transportat înspre spital, nefericitul copil a succombat pe drum. Postul de jandarmi a cerut autorizația parchetului local pentru înhumarea victimei.

NUTZI MOSCOVICI
ZEILIG WEISSMAN

roagă rudele, prietenii și cunoscuții să asiste la cununia lor religioasă, care se va oficia Duminică 18 Aprilie ora 18, în sinagoga Cantarsky din str. Brătianu.

Prezenta ține loc oricărei alte înștiințări.

Un comunicat al Cercului Teritorial

Se aduce la cunoștința Ofițerilor, Subofițerilor, Maiștrilor Militari și Funcționari civili, ce au depus sume de bani după data de 15 August 1947, la Economatul Județean Militar Iași, să se prezinte în orice zi lucrătoare între orele 11,30—13, cu cartele de membru și chitanța de plată la Cercul Teritorial Iași serviciul Casieriei, pentru restituirea sumelor.

Deasemenea se face cunoscut că sumele depuse în lei vechi fiind blocate, nu se restitnie până la noi ordine.

Comandantul Cercului Teritorial Iași
Locot. Col. *Corini St Gleb*

Mânuitor de bani publici
Adm. Lotot.
Aurelian Ioan

Cum se realizează

reducerea costului de producție

(Urmare din pag. I-a)

stabilirea valoarei reale a unui asemenea cazan. Astăzi când atitudinea indiferentă de pe vremuri se înlăturează prin însuși faptul că „Statul, averea și intreprinderile lui au devenit ale poporului" fiecare participant la munca și manipularea cazanelor până la locul destinat devine păzitor zelos al intereselor Statului.

Reducând de la 15.970 la 7320 numărul orelor de lucru al unui cazan de tip locomotivă, ei nu au realizat economii la ore de muncă numai. Au scăzut regia de fabricație în aceiași proporție și în aceiași proporție au redus regia generala, beneficiul, amortismentul etc., pentru că toate se leagă între ele acolo unde se calculează costul de producție.

Atelierele de cazangerie din întreaga țară au căpătat în modul acesta o nouă normă de lucru.

La întrecere cu muncitorii jugoslavi

Cu aceste rezultate, muncitorii tehnicienii și funcționarii de la „Vulcan" se prezintă la o întrecere cu tovarășii lor Iugoslavi, **se poate citi din raport. Desigur că de pe urma unei asemenea întreceri care denotă că colectivul de muncă de la Vulcan s'a pus în fruntea întrecerilor din țară, producția noastră nu are de înregistrat decât noi victorii morale și materiale.**

Un îndreptar pentru colectivele de muncă

Colectivul de muncă de la „Vulcan" a dovedit cât de mult se poate realiza atunci, când se vrea un lucru și comandamentele unei bune conlucrări între diferitele categorii de personal sunt respectate. Darea lor de seamă —invitam pe cititori să caute numărul de Duminică 11 Aprilie 1948—citită cu atenție poate servi de îndreptar pentru orice colectiv de muncă dornic să contribue la scaderea prețului de cost al producției, unul din cele mai importante lucruri ale ceasului de față, întrucât de realizarea lui în sectoarele de producție depinde sporirea puterii de cumpărare a salariu ui nostru.

O crimă misterioasă în Com. Cornești jud. Iași

O lugubră descoperire a fost făcută în com. Cornești Jud. Iași.

Mai mulți locuitori, au anunțat organele jandarmerești, că într'o fântână dela punctul numit podul lui Birjă, se află cadavrul unui necunoscut.

Deplasându-se la fața locului șeful de post, a dispus imediat scoaterea cadavrului la suprafață.

Din primele cercetări s'a putut stabili că cadavrul aparține unui bărbat între 30-35 ani. De mijlocul victimei era legată o frânghie de care atârna un pietroi de 30 kg.

Identitatea cadavrului n'a putut fi stabilită, deoarece acesta a fost găsit complect despuiat și în stare de putrefacție.

Intr'ucât acum câteva luni, s'a găsit prin acele locuri o căruță părăsită, se crede că victima a fost atacată și ucisă pentru a fi jefuită.

Cazul este cercetat personal de comandantul Legiunii de Jandarmi, dl. căpitan M. Mihălescu, care a întreprins investigații pe toată raza județului.

Cetățeni

Vechea cetate a culturii românești, Iașul, adăpostește în zilele de 17, 18 și 19 Aprilie, tineretul universitar din Republica Populară Română, *în cel de al 3-lea Congres Național Studențesc.*

Zilele acestea sunt zile de sărbătoare nu numai pentru studenți, ci pentru toți cetățenii acestui oraș.

De aici au pornit adeseori inițiativele mari de luptă progresistă, de aici s'au răspândit ideile generoase ale unei lumi mai bune, de aici s'au ridicat numeroși fruntași ai culturii și științei cari reprezintă cu cinste țara noastră.

Congresul studențesc, prin hotărârile ce se vor lua, va contribui la îndrumarea studențimii și transformarea ei într'un factor activ de promovare a culturii și științei adevărate în rândurile cele mai largi populare, și de consolidare a Republicii noastre populare.

Tineretul studios întâmpină Congresul cu o nouă concepție asupra muncii: studențimea întâmpină Congresul cu realizări pozitive pe tărâmul reconstrucției facultăților și institutelor de cultură și știință, pe tărâmul refacerii bunurilor publice, prin organizări de grupe de studii care vor ajuta studențimea să învețe cât mai mult și cât mai bine, prin întreceri la învățătură între ani de studii și facultăți, prin adâncirea eforturilor de democratizare a vieții universitare.

Dacă Iașul își revendică acum, după denumirea de oraș al ruinilor, pe acela de oraș al reconstrucției, tineretul universitar vrea să-și merite numele ce cuprinde mase tot mai largi, de student brigadier.

Studențimea din Republica Populară Română va lupta cu fermitate, în cadrul Uniunii Internaționale a Studenților, împotriva tendințelor imperialismului de a subjuga popoarele, pentru o viață mai bună tineretului din lumea întreagă.

Comitetul local de pregătire a Congresului face apel la întreaga populație a Iașului să sprijine strădaniile studențimii noastre cu căldura, dragostea și tradiționala ospitalitate a Moldovenilor, pentru o cât mai deplină reușită a celui de al 3-lea Congres Național Studențesc.

Trăiască al 3-lea Congres Național Studențesc.
Trăiască unitatea internațională a studenților.

† *I. P. S. S. Justinian Marina* Lt. Patriarh al României
C. Bordeianu, Prefectul Jud. Iași.
General Lucasievici din partea Com. Reg. IV Militară
A. Paluga Primarul Municipiului Iași.
I. Motronea Președ. Cons. F. D. P. Iași.
D. Niță Președintele Cons. Jud. Sindical
L. Baliff Rectorul Universității Cuza-Vodă.
C. Partenie Rectorul Politehnicei.
I. Iavorschi Secretar U. T. M.
Ing. Antoci Dir. Reg. 8-a C. F. R.
Barhad Bernard (din partea Centrului
Ionescu Constantin (Studențesc Iași
Coca Oreste (U. N. S. R.

DOCTOR
IOAN GASPAR
Directorul Sanat. Bârnova
Specializat în
BOLI DE PIEPT
LA PARIS
Consultă în fiecare Joi între orele 10—1 dim. și 5—8 după ameaza în str. Buna Vestire Nr. 8 etaj 1
Telefon 2495
RAZE X

PIERDUT buletinul populației și foaia de lăsare la vatră pe numele Dănălescu Dumitru str. Broșteni 9, Le declar nule.

PIERDUT foaia de circulație Nr. 27 pe numele Nahman Stock str. Descălicatoarei Nr. 3. O declar nulă.

ANUNȚ

Aduc la cunoștința domnilor stupari că pot să-și procure faguri artificiali din ceară naturală, de-o calitate superioară, sterilizată în autoclave speciale cu material propriu sau al clientului. Prețuri reduse.

Execut lucrări de trecerea stupilor primitivi în sistematici (Transvasare).

Caut asociat pentru organizare de stupine moeel.

Apicultori, coordonați din timp fagurii de care aveți nevoie.

FRUNZA ILIE VALERIU
Str. Dumbrava Roșie 14 (Copou) vis-a-vis de Stațiunea de Ameliorare a Plantelor

MAGAZINUL DE STAT
„IAȘUL" S. A.
Iași, str. Ștefan cel Mare Nr. 61
(vis-a-vis de Biserica Trei Erarchi)
Primește și pune în vânzare în fiecare zi articole noi ca:
Prosoape
Stambă
Imprimeuri
Ciorapi de copii
Șosete 3 | 4
Ciorapi bărbătești
Chiloți, combinezoane
Cămeși bărbătești
Chiloți, pijamale
Pantofi de vară
Sfoară
Marfa se vinde fără puncte
PREȚURI REDUSE

Un film excepțional!
O premieră grandioasă!
Cuceritorii Aerului
Cu marii artiști Sovietici
S. MEJINSKY și
T. BELOCUROV
Azi la CAPITOL

Comitetul Democrat Evreesc
Duminică 18 Aprilie 1948
ora 5 d. a.
în sala C. D. E. din str. Ștefan cel Mare 40
va avea loc
CONFERINȚA
d-lui D. LEIBOVICI JEAN — Student, despre
VLADIMIR MAIACOVSKI
poetul revoluției socialiste
după care se va recita din operile marelui poet
INTRAREA LIBERĂ

PHOENIX prezintă azi
Succesul filmului ITALIAN 1948
INTRIGILE LOR
cu ANDREA CECHI
și VERA CARMI
Un film puternic
O interpretare magistrală

SIDOLI PREZINTĂ
—ASTAZI—
O realizare excepțională
Un subiect zguduitor
Sub masca tăcerii
cu Nöel-Nöel și Adine Alari
Complectare: Jurnal O.N.C.

AZI LA „TRIANON"
PRODUCȚIE NOUĂ FRANCEZĂ
TINO ROSSI
LANSEAZĂ ULTIMUL „ȘLAGĂR
IN SUNET DE GHITARĂ
COMPLECTARE: JURNAL O. N. C.

TEATRUL TRIANON
JOI 15 și VINERI 16 APRILIE a.c. matineu ora 4 și seara ora 8
Mult așteptatul Turneu al Teatrului VLĂDOIANU - ALHAMBRA cu
Paganini
Ope retă de Frantz Lehar. Versiune românească de Alex. Chirițescu, cu:
ION DACIAN, SILLY POPESCU, GEORGE GRONER, NAE ROMAN, OVID BRĂDESCU, MARIA WAUVRINA, ELISABETA HENȚIA, M. CRISAN, VALERICA CEVIE, IRINEL LICIU, FEDORA GAMBERTO, NUTZI PANTAZI etc
Conducerea muzicală: Dendrino. — Biletele la Agenția teatrală „THALIA" Piața Unirei 2 (Palatul Consiliului Sindical) Telefon 2611

ULTIMA ORA

Arestarea unui medic
Asistent Universitar
El este învinuit de abuz de putere

VASLUI 15. — Doctorul oculist Silvică Ciulei, originar din Deleni, judeţul Vaslui şi asistent universitar la Facultatea de medicină din Iaşi, a fost arestat pentru abuz de putere şi injuri.

Medicul Ciulei fiind delegat în campania sanitară antitifică din judeţul Vaslui a tuns în mod abuziv mai multe femei, contrar dispoziţiilor primite şi a provocat discuţii batjocoritoare la adresa femeilor şi a campaniei sanitare, compromiţând această acţiune pentru sănătatea publică.

Făcându-se percheziţie în casa tatălui său, învăţătorul Vasile Ciulei din Deleni, s'a descoperit material subversiv, efecte militare şi două pistoale automate, nedeclarate conform legilor în vigoare şi aparţinând doctorului Ciulei.

D. jude instructor Leonte titularul cabinetului de instrucţie, a emis mandate de arestare atât împotriva doctorului S. Ciulei cât şi a tatălui său.

Situaţia agricolă

BUC. 15.— (Agerpres) Ministerul Agriculturii comunică următoarele date asupra situaţiei agricole din săptămâna dela 5 la 11 Aprilie;

Starea semănăturilor este foarte bună în vestul ţării şi chiar în judeţele care au mai mult nevoie de ploaie. Semănăturile de primăvară au început să răsară.

In cursul săptămânii, s'a acoperit cu semănături o suprafaţă de 876.488 hectare. Totalul semănăturilor de primăvară se ridică astfel la 1.677.100 ha.

Cum se face
Declaraţia de impunere provizorie
-- Cum trebuesc complectate formularele --

Incepând de azi, contribuabilii vor putea ridica la administraţia financiară contra 5 lei exemplarul, formularele pentru impunerea provizorie pe exerciţiul 1949 | 1949 la comercial şi industrial şi formularele pentru declaraţia de impunere a liber profesioniştilor şi a meseriaşilor.

Formularul pentru impunerea provizorie pe exerc. 1948-1949 pentru comerţ, industrie, ateliere de meserii impozabile conf. art. 30 L.C.D. cuprinde 18 rubrici şi anume:

1. Denumirea întreprinderei. 2. Emblema. 3. Forma juridică a întreprinderii. 4. Felul întreprinderii. 5. Obiectul exact al întreprinderii după natura operaţiunilor. 6. Sediul ad-tiv (localitatea, str. şi Nr.) 7. Persoanele în drept a angaja firma. 8. Sucursale, sedii principale şi secundare de exploatare cu data înfiinţării. 9. Capitalul şi rezervele de orice fel la 31.XII.947 în lei stabilizaţi (se va menţiona dacă nu s'a făcut reevaluarea în lei stabilizaţi) 10. Camera de Comerţ Nr. şi data înmatriculării firmei. 11. Data începerii activităţii. 12. Activitatea întreprinderii este continuă sau sezonieră: (care sunt lunile de activitate şi care este situaţia în lunile de inactivitate)

13. Intreprinderile industriale altele decât suc. vor arăta la această rubrică valoarea totală a investiţiunilor imobiliare şi mobiliare destinate exploatării, pe data de 31 Decembrie 1947. 14. Intreprinderile comerciale altele decât soc. anon. vor arăta la această rubrică, valoarea locativă brută a stabilimentelor afectate întreprinderei pe 1947 | 1948. 15 Cifra de afaceri totală, pe ramuri de acuvitate şi coeficiente de beneficii stabilite de Min. de Industrie şi Comerţ, realizată în perioada 1 Noembrie 1948 — 31 Martie 1948. 16. In această rubrică se declară cifra de afaceri reală, întregită la 12 luni, pentru impunerea provizorie pe 1948 | 1949 conf. art. 6 din legea Mr. 81 din 1 Aprilie 1948 a art. 76 L. C. D. în funcţie de care contribuabilul înţelege să fie impus pe ramurile de activitate şi coeficienţi, de beneficiu economic.

17. La aceasta rubrică se va arăta la veniturile care au suportat alt impozit elementar, quantumul şi felul venitului, impozitul plătit, chitanţa şi oficiul unde s'a plătit — dacă e cazul — cererea de scutire sau reducerea impozitului, enumărând dispoziţiile şi dovezile pe bază cărora cere scutirea sau reducerea.

Alte lămuriri

Declaraţia va trebui complectată de cei care angajează firma.

Nedepunerea declaraţiei în termen, necomplectarea rubricilor din declaraţie sau nesinceritatea ei, atrage aplicarea unei amenzi egale cu întreitul impozitului şi pedeapsa penală cu închisoarea corecţională până la 12 ani sau munca silnică până la 10 ani.

La rubrica 8 în coloana Cota la sută conf. art. 17 L. C. D. se înscrie cu procente importanţa fiecărei exploatări faţă de tabloul exploatatorilor pentru a se stabili în conformitate cu art. 71 al. ultim L.C.D. impozitele ce urmează a fi atribuite comunelor în care se află exploatările respective.

Rubrica nr. 9 trebuie să cuprindă în mod dinstinct, capitalul deplin vărsat şi separat, rezervele cu menţiunea naturii lor.

Rubrica Nr. 11 va fi complectată cu data de când funcţionează întreprinderea.

Intreprinderile care au şi activităţi de sezoane de vară vor fi impuse separat, la începerea acestor activităţi, când sunt obligate să depună declaraţiuni de impunere.

Cifra de afaceri realizată trebue declarată pe ramuri de activitate sau când în cadrul aceleaşi ramuri de activitate sunt coeficienţi de beneficiu stabilite de Minist, de Ind. şi Comerţ, diferite, cifra de afaceri va fi declarată, distinct şi în funcţie de coeficienţii respectivi.

Rubrica Nr. 16 care cuprinde cifra de afaceri pentru care se cere impunerea, poate cuprinde cifra de afaceri mai mare decât cea rezultată din complectarea celorlalte rubrici din declaraţie.

Rubricile 15 şi 17 vor cuprinde, distinct veniturile (cifra de afaceri) care au suportat alte impozite elementare şi care, conform art. 36 d.n L. C. D., pentru soc. anonimă şi cooperative, urmează a fi adăugate la venitul elementar pentru determinarea venitului supus impozitului complimentar.

Art. 76 L. C. D., modificat la 1 Aprilie 1948, prevede posibilitatea pentru a se evita sancţiunile fiscale şi cele penale pentru neregularitatea registrelor, neregularitate care duce la sustrageri de venituri impozabile, să se declare elementele reale ale impunerii.

In cazul când spaţiul din rubriciile din declaraţie nu vor fi suficiente pentru a reda toate elementele, contribuabili vor depune anexe pentru complectarea oricărei rubrici.

Lucrările Adunării Naţionale

BUCUREŞTI 15 — In şedinţele de ieri ale Marei Adunări Naţionale, s'a discutat şi s'a votat un nou regulament de organizare şi de lucru al Adunării.

*

BUCUREŞTI 15 (Agerpres) — D-na Ministru Ana Pauker şi d-l Ministru Traian Săvulescu, fiind reţinuţi de importante chestiuni de stat, nu au fost prezenţi la formarea guvernului şi deci nu au depus jurământul în cursul zilei de Marţi. Domniile lor au depus jurământul în faţa Marei Adunări Naţionale, în şedinţa de eri după amează.

MAJORARI
şi sancţiuni penale
pentru acei care nu depun în termen declaraţiile fiscale

BUC. 15 (Agerpres) — Termenul fixat pentru depunerea declaraţiilor de impunere pentru anul în curs expiră la data de 1 Mai crt.

Pentru declaraţiile ce se vor da după această dată, noulle dispoziţiuni din codul de procedură fiscală, prevăd că vor fi considerate ca tardive şi în consencinţă se vor aplica celor în cauză, atât majorările de impozite legale cât şi pedepsele prevăzute în legea pentru sancţionarea evaziunilor fiscale.

După depunerea declaraţiilor la percepţii, întrucât impunerile vor fi aşezate provizoriu numai pe baza veniturilor declarate chiar de contribuabili, citarea contribuabililor în faţa instanţelor de impunere nu mai este obligatorie, ci facultativă.

Cu alte cuvinte, contribuabili nu vor mai fi chemaţi de organele fiscale decât în cazuri absolut necesare.

Examenele de înaintare ale subofiţerilor

BUC. 15.— Ministerul Apărării Naţionale a fixat data examenului subofiţerilor activi propuşi pentru avansare excepţională la gradul de sublocotenenţi.

Aceşti subofiţeri, vor fi verificaţi asupra pregătirii profesionale şi politice corespunzătoare gradului pentru care au fost propuşi, printr'un examen ce se va ţine la Buc. în localul Şcoalei Ofiţeri Geniu şi va începe în ziua de 16 Aprilie 1948, ora 8, cu vizita medicală a candidaţilor, examenul medical va fi eliminatoriu.

Comisia de examinare va fi prezidată de d-nii general Stanciu Edmond şi colonelul C. Ionescu.

Examenul se va încheia până la 22 Aprilie 1948 ora 20.

Curtea de Casaţie
şi-a suspendat lucrările

BUC. 15 (Agerpres) — Curtea de Casaţie desfiinţată prin Constituţia RPR a suspendat judecarea proceselor.

Urmează ca membrii noii Curţi Supreme înfiinţată prin noua Constituţie să fie numiţi de Prezidiul Marei Adunări Naţionale, întocmindu-se în acelaş timp o lege de organizare a Curţii Supreme.

Spargere

Pentru a treia oară în decurs de două luni, răufăcători rămaşi neidentificaţi, s'au introdus în localul caminului de zi din str. Aron-Vodă, sustrăgând diferite lucruri.

Ultima spardere la fost săvârşită în cursul nopţii de 12 spre 13 Aprilie crt. când hoţii introducându-se prin spargerea unui geam, au furat diferite obiecte de valoare. Organele circ. III poliţie a întreprins cercetări pentru prinderea autorilor.

Un meeting al tineretului

BUCUREŞTI 5. (Agerpres) Ieri a avut loc în sala Ateneului Român, un meeting de solidaritate a tineretului român, cu eroica luptă de eliberare dusă de tineretul spaniol. Un mare numar de tineri muncitori, ostaşi, studenţi şi elevi au manifestat pentru înlaturarea lui Franco şi a regimului său.

După cuvântul d-lui Ilie Dragan secretarul general al Federaţiei Naţionale a tineretului Democratic din RPR, a luat cuvântul d. Mihail Florescu deputat şi fost luptător in brigăzile internaţionale din Spania şi d-na Kutty Hookham, prima secretară a Federaţiei Mondiale a Tineretului Democrat.

Receptia pentru serbătorirea Constituţiei

BUC. 15. (Agerpres) — Eri a avut loc la Palatul Republicii, o recepţie pentru sărbătorirea Constituţiei. Au participat: membrii Prezidiului, membrii guvernului, numeroase personalităţi politice şi militare şi culturale. Ansamblul artistic al Armatei şi-a dat concursul.

ORA 12

Politica de instigare la război
în jurul problemei Triestului

TRIEST 15 (Rador) — Luând cuvântul la conferinţa activiştilor din Frontul pentru Eliberarea Triestului, d. Branko Babici, Secretarul general al Frontului, a spus că propunerea celor trei puteri occidentale cu privire la Triest, face parte din politica de aţâţare la război. „Pentru noi — a spus d. Bacici — nici o problemă nu este atât de importantă ca lupta decisivă împotriva exploatării Triestului, pentru provocare de complicaţiuni internaţionale, ca şi lupta pentru respectarea tratatului de pace prin care a fost creiat teritoriul liber al Triestului.

Propunerea puterilor occidentale are drept scop, în afară de acel al manevrei electorale, instigarea populaţiei italiene la ura naţională împotriva slavilor şi provocarea în acelaş timp a unui conflict între Jugoslavia şi Italia".

Achitarea taxelor pentru actele juridice

BUCUREŞTI 15.— (Agerpres) In conformitate cu nouile dispoziţiuni ale legii fiscale, autorităţile judecătoreşti, notarii publici şi orice judecători arbitrii nu vor da curs şi nu vor rezolva cererile de acte prezentate de părţi şi nu vor întreprinde niciun fel de lucrări sau cercetări, dacă pentru actele juridice respective nu se vor fi achitat taxele şi impozitele de timbru cuvenite, sau dacă acestea fiind achitate, sunt inferioare celor legale.

FOAMETE
în satele turceşti

ANKARA 15 (Rador) — Ziarele turceşti anunţă că în districtele Samsun şi Ordu, bântuie foamea. Trei sute de ţărani au sosit la Samsun, din satele apropiate şi s'au adunat în faţa reşedinţei guvernului strrigând: „Ne e foame, ajutaţi-ne!".

Autorităţile au luat măsuri împotriva ţăranilor înfometaţi, acuzându-i de „răsculare".

Specula negustorească americană în Bizonia

BERLIN 15. (Rador) — Presa din Germania occidentală arată că, Comitetul economic din Frankfurt a stabilit un nou program de împrumuturi şi exporturi ale Bizoniei. Programul prevede împrumuturi în valoare de 1.980.000.000 dolari în timp ce exporturile nu se ridică decât la 750 milioane dolari.

In felul acesta, Bizonia va suporta o sarcină foarte mare. Acest deficit enorm este provocat prin programul care prevede importul cu preţuri mari şi exporturi cu preţuri reduse, aşa cum dictează agenţia americană de importuri şi exporturi.

Se ieftenesc ţigările

BUC. 15. — C.A.M. a început să lucreze la fabricarea unui nou tip de ţigarete, cu tutun cu fermentare rapidă tip U. R. S. S. Din acest tutun se vor face ţigări „Mărăşeşti" şi „Naţionale" precum şi ţigări în care va fi amestecat în cantităţi egale tutun obişnuit cu tutun de fermentare rapidă,

In urma folosirii nouei metode de fermentare rapidă, preţul nouilor ţigări va fi mai redus.

Nouile ţigări vor fi puse în vânzare pe ziua de 23 Aprilie.

Obligaţiile acelor care prelucrează făina şi zahărul

Se aduce la cunoştinţă că toţi acei care prelucrează făină şi zahăr, lăsate liber în comerţ, urmează să aibe acte de provenienţă legale pentru aceste produse şi a înfiinţa registre vizate la Administraţia Financiară pentru evidenţa produselor ce prelucrează.

Cofetarii, simigerii şi covrigarii sunt obligaţi să înfiinţeze registrele notate mai sus, iar pentru produsele pentru care n'au facturi emise dela firme impuse pentru comerţul de făină şi zahăr, urmează să achite următoarele impozite.

Pentru făină: 6 la sută cifra de afaceri, 16 la suta proporţional, 0,20 per kgr. taxă consumaţie, 5 la suta comercial.

Pentru zahăr: 3 la sută cifra afaceri, 16 la sută impozit proporţional, timbru 8,66 per kgr. taxă de consumaţie, 5 la sută impozit comercial.

Citiţi „OPINIA"

Azi 15 Aprilie la TRIANON PAGANINI

BIBLIOTECA UNIVERSITĂȚII IAȘI

Ziarul „Opinia“ urează bun sosit oaspeților din țară și străinătate

la Congresul Național Studențesc din Iași

ANUL 40 Nr. 481

4 Pagini 5 Lei

Sâmbătă 17 Aprilie 1948

ABONAMENTE

Lei 450 . . . . . 3 luni

„ 5.000 Intreprinderi, autorități pe un an

Atelierele tipografice IAȘI, Str. ȘTEFAN CEL MARE 50-52

OPINIA

ZIAR POPULAR COTIDIAN

Redacția și Administrația IAȘI, STR. ȘTEFAN cel MARE Nr. 52

TELEFOANE:

Redacția. . . Nr. 1209
Administrația . . „ 2042
Serv. de noapte. . . 2088

Director C. R. GHIULEA

Noul guvern

In urma intrării în vigoare a nouei Constituții, prezidiul, definitiv alcătuit, al republicii noastre a desemnat și a primit jurământul de credință al noului guvern, prezidat de dl. dr. Petru Groza.

In legătură cu compunerea acestui al treilea cabinet format de d-rul Groza, primul, la 6 Martie 1945, al doilea după alegerile de la 19 Noembrie 1946, remaniat către sfârșitul anului 1947 prin eliminarea tătărăscienilor, și al treilea cel de față) avem de observat câteva lucruri semnificative. In primul rând existența a trei vice-președinți de consiliu, însărcinați cu coordonarea activității câte unui grup de ministere ce au sectoare înrudite, Departamentele sunt împărțite în mai multe grupe: grupa economică și financiară, grupa producției agricole și a pădurilor, grupa culturală și socială și în sfârșit, rămâne o grupă care cuprinde politica externă, administrația și armata. Primele trei grupe sunt dirijate de câte un vicepreședinte de consiliu. Sectorul economico-financiar, fiind cel mai important, căci el determină mersul tuturor celorlalte activități, a fost pus sub supravegherea celui mai competent și mai energic om politic, reprezentant al muncitorimii manuale, dl. Gh. Gheorgiu-Dej, din a cărui inițiativă și sub a cărui îndrumare s'a înfăptuit cea mai de seamă reformă în domeniul financiar: Stabilizarea monetară de la 15 August anul trecut.

Dl. Gheorghiu-Dej are titlu de prim vice președinte al guvernului, și tot d-sa este, în același timp, președinte al Consiliului Superior Economic și al comisiei pentru redresarea economică și stabilizarea monetară. Sectorul producției agricole și al silvicultului va fi coordonat de un specialist, dl. prof. Traian Săvulescu, iar sectorul cultural-social de dl. Ștefan Voitec.

Această distribuire a sarcinilor în guvern este o dovadă de seriozitate și ne indică în ce mod se va desfășura în viitor activitatea miniștrilor. In trecutul nostru politicianist, odată instalați în fotoliile din cabinetele somptuoase, cu uși capitonate, titularii „portofoliilor“ se vedeau dictatori, și nu mai voiau să știe de nimic și de nimeni. Măsurile luate de ministrul

RADU NAUMESCU

(Continuare în pag. 2-a)

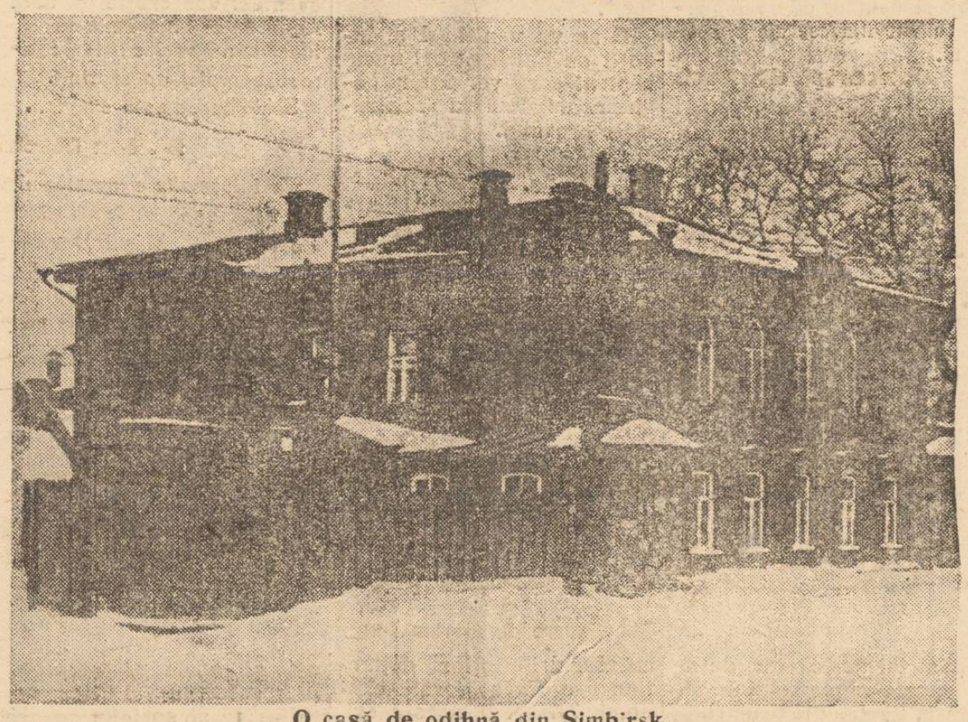

O casă de odihnă din Simbirsk

Ne vorbește d. Constantin Ionescu

președintele centrului Iași -- U. N. S. R.

despre: -- realizările studențimii -- sugestiile delegaților

In toiul unei activități intense am stat de vorbă cu președintele U.N.S.R.-ului local asupra congresului nostru.

— „Congresul nostru are scopul de a stimula munca productivă, așa cum a făcut și muncitorii din fabrici, uzine, ateliere.

spune d-sa.

Cum au pregătit studenții ieșeni Congresul ?

In toate domeniile în care au activat, studenții și-au făcut cu prisosință datoria.

Am realizat atâta cât ne-au permis forțele noastre mereu căutând să ne depășim și să ne întrecem pe noi înșine. Prin cercuri de studii, grupe de învățătură, popularizare a celor merituoși prin ziare de perete și prin ziarele locale care ne-au sprijinit, strângând legătura cu profesorii noștri, procurând manuale necesare colegilor, am lucrat pe tărâm profesional.

Combinând munca practică cu cea teoretică, lucrând alături de tineri muncitori, întrecând planul propus cu 40 la sută, am realizat succese pe tărâmul reconstrucției.

In mod analog, prin teze referitoare la importanța alegerilor la conjunctura politică în care trăim, alte teze referitoare la importanța congresului, formând o echipă artistică, grupe corale și orchestrale și cerând dela studenți lozinci antrenante, am extins domeniul cultural.

Iar sportul condus de lozinca „Toate sporturile pentru popor“ a dobândit și printre studenți un caracter popular realizându-se 8 echipe de volley pentru băeți, 4 pentru fete, 2 echipe de football, un concurs de șah interuniversitar iar pentru cămine teren de volley, sală de tenis și ping-pong.

Așa am înțeles să ne prezentăm la congres.

Care au fost metodele de lucru ?

S'au format comitete pe an de studii, legătura cu centrul fiind facuta prin instructori,

L. H.

(Continuare în pag. 2-a)

O lecție de civilizație

Cu prilejul încheerii tratatului de prietenie și colaborare între Uniunea Sovietică și Finlanda, marele conducător Iosif Stalin a rostit o cuvântare care înseamnă o înaltă lecție de civilizație.

„Oamenii sovietici (a spus Stalin) consideră că orice națiune, indiferent dacă este mare sau mică, are particularități sale calitative, specificul său, care aparține numai ei și care nu se găsește la alte națiuni. Aceste particularități constitue acea contribuție pe care fiecare națiune o aduce în tezaurul comun al culturii mondiale, o complectează și o îmbogățește. In acest sens toate națiunile—și mici și mari—se află în situație egală“.

Pe acest temei de gândire, uriașa Uniune Sovietică a tratat pe picior de perfectă egalitate cu mica Finlandă, așa cum a tratat și a încheiat pacte de prietenie și asistență reciprocă cu toate Statele democratice din Europa răsăriteană.

In concepția sovietică, valoarea unui popor nu trebue măsurată după kilometri pătrați pe care-i locuește sau după numărătoarea aritmetică a oamenilor, ci după contribuția specifică națională la patrimoniul general al civilizației omenești.

Și fiecare țară, fiecare popor,—indiferent de întindere și număr—are un aport original și util la opera comună a genului uman.

In acest sens, toate popoarele sunt egale ; iar raporturile dintre ele trebuesc stabilite pe bază de perfectă egalitate. Din această egalitate, reesă și o stimă reciprocă, o bună înțelegere, care îndepărtează motivele de dezacorduri și dezlănțuirea războaielor.

Când un popor stimează pe altul, dispare intimidarea în raporturile dintre ele, și mai cu seamă se înlătură tendințele de dominație, aservire și exploatare. Și implicit se înlătură politica imperialistă de râvnire la bunurile altuia, de amenințare și de război.

Transpunând acelaș punct de vedere de stimă și egalitate între oameni, înlăuntrul unei societăți, se poate ajunge la suprimarea nedreptăților și a exploatării de clasă, obținându-se o rodnică colaborare obștească și pacificarea socială.

Principiul egalității, pe plan național și internațional, stimulează efortul comun spre progres și înlesnește acel nobil produs al străduințelor omenești care se numește civilizație.

O mare lecție de civilizație a dat lumii I. V. Stalin prin cuvintele de mai sus, în contrast cu pornirile de abuz, dezordine și violență ale altor conducători de popoare înhămați la politica lăcomiei imperialiste.

O inițiativă frumoasă

Cu ocazia Congresului Național Studențesc librăria „Cartea Rusă“ a hotărît acordarea unui rabat de 10 la sută pentru orice carte științifică sau literară, articole de papetărie etc.

Librăria „Cartea Rusă“ va acorda deasemeni în dar albume cu vederi din Iași, delegaților la Congres.

Semne de înnoire

în târgul Iașului

O primăvară care a adus multe schimbări în orașul nostru

In primavara aceasta Iașul capătă un aspect proaspăt.

Niciodată în acest anotimp nu s'au văzut atâtea semne de înnoire ca acuma.

Fără îndoială că substratul trebuie căutat în felul nou de a înțelege viața, în comandamentul timpurilor actuale care așează munca la loc de cinste.

Sub imboldul și pilda atât de semnificativă din alte părți, cetățenii și autoritățile din Municipiul nostru au purces la treabă sănătoasă.

Este suficient să semnalăm că șantierele de lucru ale Iașului sporesc mereu, că înfățișarea Pieții Unirii s'a schimbat radical într'un timp record, că studențimea ieșană a întimpinat ziua Congresului lor prin muncă constructivă, că muncitorii ceferiști dela Depoul local au depășit norma de producție, fapt pentru care au fost citați, că salariații din zeci de întreprinderi și fabrici ieșene cu un avânt și un elan nețărmurit organizează întreceri în producție.

Dar ochiul de reporter înregistrează și alte semne de îmbucurătoare schimbare în târgul Iașului.

Potrivit dispozițiunilor unei recente ordonanțe municipale, locuitorii își zugrăvesc fațadele clădirilor, care capătă prospețime. Oamenii își curăță curțile și își pun răsaduri în grădini.

Măturătorii din Intreprinderile Municipale sunt învestmântați în halate și salopete curate ; ceeace nu s'a văzut niciodată la noi.

Iar vânzătorii ambulanți poartă șorțuri albe și își comercializează marfa în coșuri acoperite.

Ce altă semnificație au toate acestea decât dovadă de radicală primenire ?

Prospețimea intrată în urbea noastră odată cu primavara, se cere permanentizată.

Conștiința cetățenilor trebuie să fie mereu trează, pentruca Iașul să se mențină întodeauna un centru edilitar și urbanistic de prim ordin.

M. ADMAR

In campania însămânțărilor :

31.071 ha. însămânțate

Până ieri erau arate în județul Iași *34292 ha.* Au fost însămânțate *8828 ha. grâu, 6721 ha. orz, 4668 ha ovăz, 2700 ha porumb, 6572 ha floarea soarelui, 140 ha cânepă, 11 ha in, 133 ha mazăre, 137 ha sfeclă de zahăr, 508 ha grădini de zarzavat, 114 ha ceapă, 150 ha de diferite legume, 46 ha pepeni.*

In total s'au însămânțat până ieri *31071 ha* cifră ce reprezintă *21,41* la sută din planul de însămânțări ce trebue executat până la 10 Mai.

La campanie participă 61 tractoare și 9241 atelaje cu vite.

In campanie s'a destins *comuna Costuleni care a executat planul de însămânțări 100 la sută.*

*

Până ieri au mai sosit la Iași în vederea însămânțărilor 4 vagoane de cânepă și 1 vagon dughie.

Studenții ieșeni

își inaugurează casa

Restaurarea sediului nostru a fost terminată în ziua de 15 Aprilie anul crt.

In afară de camerele destinate fiecărui domeniu de activitate care se găsesc la primul etaj, s'a dat o deosebită atenție secției culturale care a fost complectată cu o sală festivă conținând 300 de locuri, cabine speciale și un aparat cinematografic. In felul acesta teatrul studențesc va găsi posibilitatea unei activități ordonate. Tot în cadrul secției culturale s'a amenajat o bibliotecă cu 1500 volume, 300 din ele fiind donate de I. P. S. S. Justinian Marina, Mt. de Patriarh. Toate cărțile au un conținut științific și progresist.

Biblioteca este înzestrată cu cea mai modernă instalație necesară unui asemenea congres. Alături se găsește sala pentru musafiri, aranjată efectiv pentru acest scop. Acțiunea noastră a fost sprijinită cu căldură de Primăria Iași prin d-nii Paluga și dr. Weisselberg care au demonstrat înțelegere față de străduințele și preocupările studențești. Partea technică a fost efectuată de d. inginer Șesanu care cu priceperea și sfaturile sale a desăvârșit casa studenților. D-sa a donat și materiale. Realizarea sediului studențesc este însăși o mândrie și o încununare a muncii în cadrul U. N. S. R-ului !

După doi ani de luptă zilnică și înainte cu 2 zile de congresul național, studenții ieșeni își inaugurează casa lor cu satisfacție hotărâți ca de-acum înainte să se mențină pe o linie continuă de realizări.

Fapte și întâmplări din America de Sud

Un congres care nu dansează ci pur și simplu... fuge. O țară bogată ca în basm, cu cei mai săraci locuitori din America. Un partid care se simte mai bine ilegal.

Toată lumea a fost martora unui fapt extraordinar întâmplat zilele acestea la Bogota, capitala Columbiei. In acest oraș s'au adunat reprezentanții tuturor țărilor sud-americane, la o așa zisă conferință Pan-americană. In realitate ei aveau de primit instrucțiunile hegemonului lor imperialist, în speță delegatul Statelor Unite. Când se băteau acești delegați cu mai multă furie în piept, declarând interesul lor pentru fericirea popoarelor sud-americane, s'au pomenit cu o năvală din stradă. Poporul columbian nerăbdător să aștepte desăvârșirea planurilor de fericire viitoare puse la cale de conferință, a ținut să arate în mod hotărât, că este foarte dornic să-și aibă singur grijă de soarta și petrolul lui și că nu are nevoie de nici un fel de rețetă stil Marshall în ceia ce privește admnistrarea sa și a năvălit în sala de conferințe.

Delegații și-au luat în grabă servietele, jobenele și secretarele, n'au mai așteptat despărțirile protocolare sau cinematografice și s'au oprit să răsufle tocmai dincolo de granițe. Poporul columbian însă își continuă revoluția sa, care de fapt e revoluția tuturor popoarelor din Sudul-Americii. Despre Columbia, o țară mică, însă cu mult petrol, știm prea puține, în schimb avem în fața noastră o amplă dare de seamă asupra situației din Brazilia. O țară imensă producătoare de cele mai importante bunuri necesare populațiilor de pe întregul pământ.

In Brazilia sunt păduri încă necălcate de oameni, plantații de cauciuc, cacao, trestie de zahăr, cafea, bumbac și cereale. Aici se cresc cele mai renumite cirezi de vite din lume de pe urma cărora se exportă carne congelată și piei. Mine de cărbuni, manganez, fier, aur, diamante. Insă toate aceste lucruri extraordinar de bune aparțin unui mănunchiu de proprietari, la rândul lor frânați de trusturile din New-York și Chicago. Ce înseamnă că sunt frânați ? Un simplu exemplu : din cele circa 200 milioane de hectare pământ arabil, cât are Brazilia, nu se lucrează de cât circa 13 milioane de hectare, adică cu o jumătate mai mult cât este prevăzut !

LUCA MATEI

(Continuare în pag. 2-a)

Prin întărirea alianței dintre studenții democrați, prin lupta dusă pentru biruința democrației, studenții alături de tineretul muncitor vor participa la reconstrucția Republicei noastre populare

CONGRESUL
și Uniunea Internațională a Studenților

Cel de al treilea Congres Național Studențesc are menirea, printre altele, să întărească Uniunea Internațională a Studenților.

Uniunea Internațională a Studenților, în actualele condiții politice, s'a alăturat complect luptei lagărului păcii și democrației împotriva imperialismului și al ațâțătorilor la noui războaie. Fiindcă rezolvarea tuturor doleanților studențești, îmbunătățirea randamentului muncii lor profesionale, viitorul lor sunt în funcție de pace și de prosperitatea popoarelor.

Uniunea Internațională a Studenților, încadrată în Federația Mondială a Tineretului Democrat, sprijină cu toate forțele lupta de eliberare a tineretului din colonii, lupta tineretului spaniol și grec.

Pentru a zădărnici această acțiune, imperialiștii au încercat să spargă acest front de luptă.

Unii dintre conducătorii actuali ai studențimei elveține s'au retras din Uniune, pretextând apolitismul lor. Aceasta nu i-a împiedicat, însă, ca atunci, când situația devenise de așa natură încât au fost nevoiți să-și spue cuvântul, să ia o poziție, o poziție care era aceiași cu a trustmenilor și a ațâțătorilor la noui războaie. Prin aceasta, ei s'au demascat ca servi ai marelui capital american, ca servi ai imperialismului cotropitor.

Acești studenți elvețieni trebuiau să îndeplinească în rândul organizației studențești mondiale același rol pe care în rândurile muncitorimii sindicalizate îl are un trădător ca Jouhaux, de pildă.

Dar vigilența studențească că i-a împiedicat să-și facă jocul. Uniunea Internațională a studențimei a rămas forul conducător și organizator al întregii studențimi. Elvețienii spărgători au rămas izolați iar acțiunea lor fără nici un răsunet în rândurile imensei majorități a studențimei mondiale.

Împotriva acestor spărgători, pentru întărirea organizației lor mondiale, studenții Republicei Populare Române, încadrați în zdrobitoarea lor majoritate în U. N. S. R, sunt hotărâți să lupte cu toate eforturile. Congresul va constitui o manifestație în acest sens și va căuta să găsească cele mai bune metode de lucru, pentru ca munca de întărirea Uniunii Internaționale a studenților să-și dea roadele dorite.

Congresul Național Studențesc are în felul acesta, o importanță care depășește granițele Republicei noastre.

OCTAVIAN ANTONIU
Student, Drept și Litere

PUNCTE

Cu ocazia Congresului

național al studenților din România, Iașul îmbracă o haină de sărbătoare.

Studenții au dovedit că țin la prestigiul cetății lor universitare. Munca voluntară, înfrumusețarea facultăților, a căminelor în care vor fi primiți studenții străini arată grija studenților de a îndepărta ruinele hidoase ale războiului.

Concertul de Bach

pentru orchestră și violină va fi executat Sâmbătă seara în cadrul congresului național studențesc de la Iași.

Filarmonica Moldova sub conducerea d-lui Anatol Vieru va executa un program având în cuprins bucata de mai sus, poemul „Moldova" de Smetana, „Dansuri bănătene" de Silvestri, „Eine Kleine Nachtmûsik" de Mozart, etc...

Solist al concertului va fi dl. Mircea Negrescu.

Dl. Gabriel Negry

director de scenă la Teatrul Poporului din București va sosi zilele acestea la Iași.

D-sa va rămâne mai mult timp în orașul nostru urmând să regizeze la Teatrul Poporului din Iași piesa americană „M'am născut ieri".

D-sa va veni la Iași însoțit de patru actori bucureșteni care vor întări echipa artistică a Teatrului Poporului.

„Platon Krecet"

Echipa studențească artistică a U. N. S. R.-ului ieșean și-a luat greaua misiune de a pregăti în vederea unei reprezentații puternica piesă sovietică „Platon Krecet".

31071 ha.

sunt însămânțate până astăzi în județul Iași. Organele de resort depun o activitate intensă pentruca campania agricolă să fie terminată la 10 Mai.

Cutiile

pentru aruncarea gunoiului pe strada Ștefan cel Mare sunt instalate în mijlocul straturilor cu iarbă unde eventual vor crește și flori. Aceasta ar însemna ca atunci când vrei să le folosești să calci pe straturi.

Schimbarea este simplă...

Dl. Ion Diacu

s'a întors zilele acestea de la București unde a luat contact cu d. Mihail Davidoglu autorul piesei „Omul din Ceatal" pe care o montează la Teatrul Național din Iași.

D-sa a avut un schimb de păreri cu autorul piesei asupra reprezentării scenetice a „Omului din Ceatal".

NOUL GUVERN

(Continuare din pagina I-a)

industriei se loveau de acelea ale ministrului de finanțe, acelea ale titularului de la Comerț, de principiile și ordinele ministrului agriculturii sau a titularilor altor departamente care apăreau și dispăreau ca ciupercile, întinzând fiecare „după puteri" din bugetul statului. Adesea izbucneau și conflicte între diferitele ministere din cauza intransigenții în opera de aranjare a afacerilor personale manifestată de titularii lor. Cine nu își amintește, de exemplu, — ca să vorbim cazuri mai recente — desmățul de la ministerul Economiei când trona acolo liberalul Bejan, și cum sabota toate măsurile de echilibrare a producției și a circulației mărfurilor luate de factorii răspunzători din guvern. Cine a uitat vremea cocoșeilor patronată de Alexandrini, în opoziție cu eforturile altor departamente din sectorul economic? Haosul acesta era caracteristic vechiului regim de „democrație constituțională" din țara noastră.

Iată dececompunerea actuală a guvernului, cu vicepreședinți care coordonează activitatea pe resoarte, era o necesitate. Cum am spus, aceasta dovedește seriozitate, dovedește că munca guvernanților populari de astăzi este orientată nu de interesele personale sau de clică, ci de interesele generale ale tuturor cetățenilor acestei țări, că efortul miniștrilor noștri va fi organizat cu preciziune științifică, ordonat, măsurat, echilibrat, spre a atinge pas cu pas toate realizările necesare unei vieți mai bune pentru toată lumea.

Un alt fapt semnificativ este și acela al grupării la un loc a ministerelor culturale și sociale, ceeace ne indică o nouă concepție asupra culturii: ea face parte dintr'un ansamblu *social* de preocupări, statul fiind direct interesat în răspândirea culturii ca în orice operă cu caracter social: Asistență medicală, etc. etc. In același timp aceasta ne arată că toate acțiunile de ordin social se vor bucura de o cercetare atentă, lucrându-se cu cele mai bune metode: se promovează deci competența, pregătirea culturală a celor ce acționează pe tărâm social. Iată ce trebue să înțelegem grin gruparea ministerelor culturale și social.

Mai observăm deasemenea contopirea ministerelor de arte și informații, având preocupări înrudite (doar oamenii artelor fac parte dintr'o uniune de sindicate *mixte*, împreună cu ziariștii). Toate aceste lucruri menționate de noi aici sunt în spiritul nouei constituții a Republicii noastre, constituție care a intrat în vigoare abia de câteva zile. Aplicarea principiilor și a dispozițiilor ei a și început cu această nouă organizare a guvernului.

Citiți OPINIA

Ne vorbește d. Constantin Ionescu
președintele centrului Iași - U.N.S.R.

(Urmare din pag. I-a)

și comitetul de centru lucrând chiar în cadrul facultăților.

Cum privesc studenții Congresul?

Il privesc ca pe o sărbătoare ce deschide un nou avânt, o nouă orientare în domeniile de activitate studențească. Sugestia de bază a delegaților este de a avea o solidaritate tinerească în cadrul șantierelor naționale, cu metode juste de lucru, pentru ridicarea nivelului de trai pentru desăvârșirea orientării în ideologia progresistă. Studenții văd în congres începutul unei opere de prefacere care să-i situeze definitiv pe linia trasată de guvernul Republicii Populare Române!

Cum înțelegeți D voastră să salutați începutul congresului?

Cu glas hotărât și ferm președintele U. N. S. R.-ului răspunde:

Împreună cu colegii mei ieșeni, salutăm cu însuflețire sosirea delegațiilor naționali și internaționali!

Hotărârea noastră de a munci împreună pentruca să îndeplinim cu succes angajamentele ce stau în fața congresului!

Trăiască delegații congresului nostru!

Trăiască congresul studențesc!

Fapte și întâmplări
din America de Sud

(Urmare din pag. I-a)

în planul de însămânțări de la noi, în anul acesta. Pentru ce atât de puțin? Pentruc', Brazilia este țara unde locomotivele întrebuințează în loc de cărbuni cafea, iar grânele sunt aruncate în mare, ori de câte ori depășesc calculele trustmenilor din New-York. Veți face o socoteală simplă și vă veți da seama că pentru cei 42 milioane locuitori ai Braziliei, n'ar trebui să ajungă recolta celor 13 milioane de hectare, și totuși se aruncă grâul în mare. Darea de seamă la care ne-am referit mai sus ne spune că „cel puțin 20 milioane de Brazilieni nu știu ce-i aceia pâine de grâu; ei mănâncă făină de manioc, popușoi și fasole. Și aceasta nu întotdeauna pe săturate..."

Multe din cutiile cu lapte condensat care circulă prin depozitele tuturor filialelor de „Cruce Roșie" din lume, sunt de proveniență braziliană. Cu toate acestea copiii țăranilor din Brazilia nu văd nici odată la masa lor lapte, brânză și unt. Să ne mirăm că mortalitatea infantilă atinge 20, 30, 40, 50, la sută în Brazilia, că în această țara cu oameni atât de puțini, cu aer și păduri atât de multe există 400.000 de tuberculoși și la Rio de Janeiro mor în fiecare zi 20 de tuberculoși!

Țaranii și muncitorii din Brazilia sunt extrem de săraci. In schimb exploatorii lor sunt nemaipomenit de bogați. Ce să ne dăm seama de acest lucru trebue să amintim că numai 60 de mari moșieri brazilieni posedă 6 milioane de hectare, adică 100.000 de hectare de căciulă. Cerealele și carnea sunt cărate spre frigoriferele puternice și morile gigantice care aparțin trusturilor nord-americane. Aceștia exportă produsele, care în majoritatea lor devin furnitura de război, ori unde este război pe pământ. Și, după cât se pare numai de războaie nu au dus lipsă acești furnizori, în ultimii 40 de ani. Insă nu numai morile și frigoriferele sunt controlate de monopoliști străini.

Uzina electrică din Rio de Janeiro, este o întreprindere canadiană și *Compania electrică braziliană*, nu are brazilian de cât numele...

Brazilia, ca și multe alte state sud americane este condusă de un dictator, pe nume Dutra. Pe vremuri, când era ministru de război al lui Vargos, Dutra a fost decorat de Hitler și Musolini. Astăzi este la ordinele lui Truman, care-l sfătuește cum să lupte împotriva pericolului roșu. Dutra sub influența lui Truman s'a ilustrat prin două acte de guvernământ celebre. Cu o mână a semnat contractul care ceda capitaliștilor din Statele-Unite toate bogățiile subsolului brazilian, iar cu cealaltă a semnat decretul de dizolvare a Partidului Comunist.

Dacă țara suferă enorm de pe urma faptului că a fost și este permanent vândută Nord-Americanilor, Partidul Comunist din Brazilia, singurul care reprezintă năzuințele de libertate ale poporului brazilian, nu se arată prea îngrijorat de această dizolare.

Conducătorul acestui partid, a declarat ziaristului I. Perdrova, care ne furnizează în „Democratie Nouvelle" următoarele:

„Din cei douăzeci și cinci de ani de existență a partidului nostru, numai doi ani am trăit în legalitate. Ilegalitatea nu va fi sfârșitul partidului nostru, din contra, el va activa în viața politică mai puternic, pentru că în realitate el nu a fost niciodată ilegal. Ilegal este guvernul criminal al lui Dutra.

Aceasta este starea de spirit din Brazilia, stare de spirit care se poate găsi și în Chili, stare de spirit care a determinat lovitura de stat de la Bogota.

SPORT

A.S. Teatrul Național
și-a trimis formele de afiliere la C.G.M. și O. S. P.

Asociația Sportivă Teatrul Național, despre care ne-am mai ocupat, și-a trimis formele de afiliere la C. G. M. și O. S. P., urmând ca în cel mai scurt timp, să purceadă la activitatea pe teren. A. S. Teatrul Național va cuprinde următoarele secții: Wolley-ball, foot-ball, ping-pong, tennis, șah, popice, atletism. Se crede că în jurul datei de 5 Mai, A. S. Teatrul Național va întâlni într'un match amical de wolley-ball pe ziariști.

*

Incepând de mâine, tinerii sportivi ai Teatrului Național vor începe lucrările de amenajare a unui teren special de tennis (în spatele Teatrului), un teren de wolley-bal, și popice.

Responsabilul A. S. Teatrul Național este cunoscutul actor Dorel Bantaș.

Miercuri

Marathon-Universitate: 2-1 (1-0)
Macabi-Electrica: 2-0 (2-0)

Miercuri după amează s'au disputat la Parcul Sportiv „23 August", 2 matchuri de foot-ball, în cadrul cărora au evoluat toate cele 4 formații districtuale din localitate.

In primul match, s'au întâlnit: Marathon și Universitatea. După ce au condus 80 de minute utemiștii au obținut o reconfortantă victorie cu 2-1. Victoria Marathonului-prima din acest campionat-este cu atât mai semnificativă, cu cât utemiștii au arătat în ultima vreme simptome de vădit progres, care-i îndreptățeau să spere însfârșit la o victorie. Dealtfel trimisul nostru special care a însoțit caravana Marathonului la Pașcani, a semnalat forma bună în care se găsesc coechipierii albilor.

La victoria de Miercuri a contribuit întreaga echipă: dela portarul Scorțescu care a apărut foarte bine și până la extrema stângă Popescu, care dealtfel a și marcat un goal.

Celălalt goal al Marathonului a fost înscris de Puiu Caesov.

Studenții au redus handi capul, la o învălmășeală în fața porții Marathonului.

Macaby-Electrica 2 0 (2-0

Există o mare rivalitate între aceste 2 echipe, rivalitate manifestată în dese rânduri și care a culminat în turul campionatului cu o victorie a tramwaiștilor. Matchul a fost însă amical și astfel Miercuri s'a disputat jocul de care ne ocupăm în aceste coloane și care contează drept retur.

Macaby s'a prezentat peste așteptări și mereu peste adversar, a presat necontenit poarta apărată de minusculul Voroneanu.

Rezultatul de 2-0—fiindcă la acest scor au pierdut tramwaiștii—a fost pecetluit chiar în primele 20 de minute de joc. Au înscris: Alecu (dintr'un penalty) și Anderson. In mi-tempsul doi, Electrica a fost superioară în câmp, dar n'a reușit a fructifica acțiunile de goal, datorită ineficacității liniei de atac, dar mai ales din cauza formei excelente în care se găsea Rotaru, goal-keeperul alb-albaștrilor.

Un turneu fulger de wolley, organizat de Consiliul Sindical Județean

Consiliul Sindical Județean Secția Sportivă va organiza după Paști un turneu fulger de wolley-ball, la care vor participa următoarele echipe muncitorești: Electrica, CFR, Arte Grafice, A. S. S. T. I., Telefoane, C. A. M., P. T. T.,

Consiliul Sindical Jueețean pune în joc o cupă, precum și numeroase alte premii.

120 noi sanatorii și case de odihnă

Sindicatele sovietice se pregătesc în vederea inaugurării sezonului de primăvară și vară în stațiunile balneare și climaterice. Pentru repararea, amenajarea și înzestrarea sanatoriilor și caselor de odihnă s'a alocat anul acesta un fond de circa 300 milioane ruble.

Conform declarațiilor făcute de tov. A. I. Jicin, șeful Direcțiunii stațiunilor climaterice, a sanatoriilor și caselor de odihnă de pe lângă Consiliul Central al Sindicatelor din U. R. S. S., în cursul acestei veri vor fi inaugurate 120 noui sanatorii și case de odihnă. Acestea sunt situate în cele mai pitorești colțuri ale țării.

Sanatoriul „Sosnovka" din Belorusia își va deschide anul acesta porțile pentru prima oară după război. Se vor inaugura deasemeni noui sanatorii la Morșin, regiunea Drogobâci (Ucraina) și la Jeleznovodsk (Kaukaz).

Comitetul Central al sindicatului corpului didactic primar și secundar din Republica Federativă Rusă va organiza la Anapa, pe țărmul Mării Negre, un sanatoriu al mamei și copilului. Constructorii feroviari se vor putea odihni în noul lor sanatoriu din Druskenika (Republica Lituaniana). Pentru muncitorii și funcționarii din intreprinderile industriei de șisturi bituminoase se amenajează un sanatoriu la Kalvi, în Republica Estonă, iar pentru cei din industria de tricotaje la Nalcik (Kaukaz).

Anul acesta se acordă o deosebită atenție măririi numărului caselor de odihnă. Se vor deschide primele sanatorii și case de odihnă din Extremul Orient — pe insula Sahalin — pentru învățători, în peninsula Kamciatka — pentru muncitorii din intreprinderile industriei de prelucrare a peștelui.

Se amenajează case de odihnă confortabile în regiunea Moscova, Leningrad, în Kazahstan, în republicile Armeană și Georgiană, în regiunile de Vest ale Ucrainei, ca și în republicile Baltice. Aceste case de odihnă sunt destinate muncitorilor și funcționarilor din întreprinderile metarlugice, carbonifere, textile, feroviare și alte ramuri ale economiei naționale.

Anul acesta în sanatorii și case de odihnă se vor putea odihni și întrema 1 milion 870 mii membri ai sindicatelor

Congresul național studențesc de la Iași va ridica nivelul profesional și cultural al studenților pentru crearea unei intelectualități progresiste.

In sprijinul salariaților din întreprinderile ieșene

Bugetul Casei Asigurărilor Sociale din Iași pe anul în curs.

O preocupare de frunte a guvernului este ridicarea nivelului de trai a salariaților. Și acest lucru devine tot mai evident, pe măsură ce în toate compartimentele vieții de stat se organizează o gospodărie tot mai bună și se găsesc mai multe mijloace care duc toate la ridicarea nivelului de trai al marelor masse de salariați, muncitori și funcționari din fabrici, uzine și întreprinderi de orice fel.

Mai ales o bună gospodărie, prețuirea banului public și mânuirea lui cu socoteală, dovedesc că atunci când poporul își conduce singur treburile sale se poate asigura un buget bine echilibrat investindu-se totodată fonduri importante pentru ridicarea nivelului de trai a celor ce muncesc.

Bugetul C. A. S.-Iași

De pildă, zilele trecute a fost dat publicității noul buget al Casei Asigurărilor Sociale din țară, în care se cuprinde și bugetul C. A. S.-Iași.

Cifrele care arată sumele alocate pentru asistența medicală cum și asistența, în general, sub orice formă sunt într'adevăr importante.

Ele întrec toate prevederile șefilor de instituție locali.

Am avut ocazia să stau de vorbă cu conducătorii C. A. pentru asigurații salariați, mi-au declarat aceștia, întrec cu mult prevederile cele mai optimiste.

Astfel, totalul ajutoarelor medicale se ridică pentru anul în curs la 7.940.000 lei.

Din suma de mai sus numai cheltuielile cu internările salariaților bolnavi în spitale se cifrează la 5.500.000 lei, iar fondurile rezervate pentru cumpărarea de medicamente totalizează suma de 1.800.000 lei.

In afară de sumele de mai sus, o atenție deosebită prevede noul buget local pentru asistența salariaților în caz de boală, accidente etc..

Pentru toate aceste cazuri este prevăzută suma de 3.450.000 lei.

O statistică

Pe de altă parte, extinderea tot mai mare pe care o ia activitatea C.A.S. dovedește că acest organism important creiat în folosul salariaților merită atenția deosebită ce i se acordă de Guvern.

O statistică sumară arată, astfel, că în cursul lunei trecute, la Casa locală au fost date 18.637 consultații față de 14.185 consultații din luna din urmă.

Internările în spitale s'au dublat.

Din cifrele, noului buget rezultă că asistența, la C.A.S din Iași ca și la toate celelalte case din țară va funcționa în cele mai bune condițiuni.

INFORMAȚIUNI

— Programul de funcționare a băilor Comunale pe săptămâna curentă este următorul:

Azi Vineri între orele 2—6 după amiază, mâine Sâmbătă între orele 2—6 după amiază și Duminică între orele 8—12 dimineață.

— Dl I. Const. Martiniuc, asistent universitar comprimat a fost reprimit în serviciu pe data de 8 IV-a 1948.

*

Dl Dr. Popovici Gh. asistent, a fost înaintat șef de lucrări definitiv la Laboratorul de Farmacologie de la Facultatea de Medicină Iași.

O inițiativă lăudabilă

Comitetul de instituție al senat. Bârnova a luat printre altele, lăudabila-inițiativă de a fixa ore de consultații radiologice gratuite, pentru sătenii din satele vecine.

Deasemenea. echipe de intrmiere, conduse de d-na dr. M. Gaspar, au pornit printre sateni, pentru lămurirea și, ajutorarea suferinzilor nevoiași

Ca urmare a acestei frumoase strădanii, pălcuri, pălcuri de elevi ai școalelor primare din satele încercatului nostru județ, tineri și bătrâni, primesc în zile fixate mângâeri binefăcătoare a științei.

Inițiativa Comitetului de instituție al sanat. Bârnova inseamnă un pas înainte spre asigurarea sănătății poporului și se cuvine subliniată cu toată căldura.

— In urma înființării cursei aeriene pe linia Iași — Bacău, — Galați — București și retur, se primesc la oficiul P. T. T. din localitate colete și corespondență ce vor fi expediate prin avionul de cursă pentru localitățile de pe traseul de mai sus.

Diverse

Primăria Municipiului Iași aduce la cunoștință părinților tânărului Stănilă Gheorghe, actualmente prizoner în U.R.R.S., că acesta este sănătos și dorește mult să primească vești dela ei.

Cei ce cunosc familia prizonierului Stănilă Gheorghe, care avea domiciliul în Iași, str. Dochia Nr. 15, sunt rugați a se prezenta la Serv. Administrativ al Primăriei Municipiului Iași, zilnic între orele 8—13 pentru a da lămuriri.

— Parchetul local a trimis în judecată pentru deținere abuzivă de lucruri pe Virginia Săveanu din Iași, strada Toma Cozma 23.

Aceasta îngrijind pe femeia Virginia Simiganovschi i-a însușit o parte din lucrurile acesteia după decesul d-nei Simiganovschi.

— A fost trimis în judecată Gheorghe Grigoriu din strada Cercului 18, care ultragiind un agent polițienesc. a întrebuințat violența.

— A fost deferită parchetului ca învinuită pentru furt, numita Veruzi Filomeia din str. Rândunica 4.

Aceasta a fost reclamată de tatăl ei Tanase Veruzi pentru furtul unor obiecte casnice.

— In urma datelor culese de Ministerul Sănătății s'a stabilit că problema malariei este serioasă în toate județele situate de-alungul Dunării și al Prutului. In consecință s'a decis ca regiunile respective, între care și județul Iași, să fie obiectul unei energice campanii antimalarice.

Biblioteca Universității

Sala de lectură a bibliotecii Centrale a Universității Iași a fost deschisă și funcționează zilnic între orele 9-15 și 16-22.

Intrarea se face prin ușa principală.

Azi are loc ședința Comisiei Interimare a Prefecturii Județului Iași

Astăzi Vineri 16 crt. la ora 5 d.a. are loc la Prefectură ședința Comisiei Interimare a Prefecturei Jud. Iași.

Se va discuta și aproba bugetul acestei instituții pe exercițiul financiar 1948-949.

Judiciare

Instanța de sabotaj de pe lângă Tribunalul local a pronunțat următoarele condamnări:

— Iacob Horn din Bucuresti, str. Epureanu 18 și Haim Cuperberg dela aceiași adresă, precum și M. Goldner din Iași str. Procopie 7, mandatarii fabricii Țesătoria Populară din Iași, au fost condamnați la câte zece mii lei amendă fiindcă n'au ridicat o cotă de bumbac ce le-a fost acordată de Ministerul de Industrie și Comerț.

Fabrica Țesătoria Populară, din Iași str. Sf. Andrei 10 a fost condamnată la 50 mii lei amendă civilă.

— Vasile Năstuță din comuna Prisacani (Iași) a fost condamnat la 75 zile închisoare corecțională, fiindcă în calitate de vânzător la Cooperativa din acea comună a distribuit pâine fără cartelă.

— Gheorghe Porumb din comuna Bucium (Iași) a fost condamnat la zece mii lei amendă corecțională fiindcă a transportat cantitatea de 225 kgr. grâu fără a poseda autorizație legală, în timpul când transportul acestui articol era prohibit.

— Parchetul local a întocmit rechizitoriu de trimitere în judecată împotriva lui V. Mărgineanu din Iași, strada I. C. Brătianu Nr. 144 șofeur, care trecând cu mașina în Piața Unirii a lovit pe femeia Maria Gabor din strada Mărzescu Nr. 8.

Accidentata a fost internată în spitalul Sf. Spiridon, unde a stat sub îngrijiri medicale timp de șase săptămâni.

— A fost trimisă în judecată pentru furt Adela Axinte din strada Conductelor No. 8. Dânsa, intrând în magazinul de bijuterii M. Ludașel din strada Cuza Vodă 42 pentrn a târgui ceva, a sustras un lanț de argint cu un monogram.

Federația Uniunilor de Comunitați Evreești din R.P.R, Comunitatea Evreilor Iași

COMUNICAT

Toți evreii din cuprinsul orașului Iași care n'au completat fișele de recensământ ale populației evreești sunt rugați să se prezinte de urgență la serviciul recensământului în Iași str. Sf. Sava Nr. 9 între orele 9-1 și 16-18.

Un mal se prăbușește omorând o tânără fată

O impresionantă nenorocire a fost înregistrată în cursul zilei de ieri la Tg. Frumos.

Ducându-se să scoată niște lut dintr'o râpă, tânăra Maria Mihailescu a fost omorâtă de un mal ce s'a surpat peste dânsa.

Victima a fost scoasă de sub malul prăbușit în stare gravă. Transportată la spital nefericita a sucombat. Organele jandarmerești sosite la fața locului, stabilind că nu este vorba de crimă, au dispus înhumarea victimei.

Incercare de jaf

Se pare că banda spărgătorilor de biserici și-a făcut din nou apariția în localitate.

Astfel după spargerea comisă acum câtva timp la biserica din Copou, răufăcătorii au încercat în cursul nopții trecute să jefuiască biserica Sfânta-Treime din str. Păcurari.

De data aceasta însă, hoții au avut „ghinionul" să fie surprinși de gardianul public Stângaciu D., care auzind zgomote suspecte, a tras un foc de armă.

Acest lucru a avut darul de a sustrage bandiții dela lucru, însă pentru a putea dispare au deschis focuri de armă asupra polițistului.

După un schimb violent de focuri, hoții au reușit să dispară, lăsând la fața locului diferite instrumente de spargere.

Au fost intreprinse cercetări pentru aflarea spărgătorilor.

Abonați-vă la OPINIA

ANUNȚ

Aduc la cunoștința domnilor stupari că pot să-și procure faguri artificiali din ceară naturală, de o calitate superioară, sterilizată în autoclave speciale cu material propriu, sau al clientului. Prețuri reduse.

Execut lucrări de trecerea stupilor primitivi în sistematici (Transvasare).

Caut asociat pentru organizare de stupine model.

Apicultori, comandați din timp fagurii de care aveți nevoie.

FRUNZA ILIE VALERIU
Str. Dumbrava Roșie 14
(Copou) vis-a-vis de Stațiunea de Ameliorare a Plantelor

SE CAUTA

zilnic funcționari și funcționare Deci atât Dvs. cât și copii Dvs., pot învăța în foarte scurt timp și convenabil fie DACTILOGRAFIA (mașina de scris), fie STENOGRAFIA, CONTABILITATEA CORESPONDENȚA, LUCRARI DE BIROU sau LIMBI STRAINE, ca Engleza. Rusa, Franceza, Germana.

Se eliberează DIPLOMĂ.

Se scrie, se copiază și se TRADUCE orice acte, coresdondență, literatură, etc. în și din toate limbile.

Se multiplică CURSURI pentru d-nii STUDENȚI în ori câte exemplare la o mașină specială de multiplicat.

Inscrierea la orice oră din zi la: ȘCOALA DE STENODACTILOGRAFIE din strada MUZELOR Nr. 9 (vis-a-vis de Liceul Oltea Doamna).

DOCTOR
M. Mătăsaru
- Medic primar de spital -
Specialist
BOLI DE PLĂMÂNI ȘI DE INIMĂ
Cons. 3-6
Str. Ștefan cel Mare 8 bis

DOCTOR
SAVEL THIRER
MEDIC DENTIST
reîntors în localitate își reia consultațiile în mod regulat zilnic între orele 11 1, 3-7 în cabinetul său din str. Lăpușneanu 47

PIERDUT buletinul populației pe numele Gutman Golda str. Anast. Panu 18. Il declar nul.

DE VÂNZARE una vacă tirolă, exemplar de expoziție, Anast. Panu 16.

FEMEIE sau om de serviciu—cu știință de carte,—se caută la o întreprindere locală.

A se adresa la ziar.

MAGAZINUL DE STAT
„IAȘUL" S. A.
Iași, str. Ștefan cel Mare Nr. 61
(vis-a-vis de Biserica Trei Erarchi)
Primește și pune în vânzare în fiecare zi articole noi ca:
Prosoape, Stambă, Imprimeuri, Ciorapi de copii, Șosete 3 | 4, Ciorapi bărbătești, Chiloți, combinezoane, Cămeși bărbătești, Chiloți, pijamale, Pantofi de vară, Sfoară
Marfa se vinde fără puncte
PREȚURI REDUSE

ION MORARU Magazin de Incălțăminte pe puncte— Lăpușneanu 28 anunță onorata clientelă că a sosit și se distribue de la Tăbăcăria Națională:
Pantofi bărbătești lei 1600 per.
de la Astra București:
Pantofi bărbătești lei 1600 per.
Deasemenea se distribue fără cartelă Talpă de cauciuc „PALMA" Lei 350 per. kg.
Atelier special de reparații, pingele de cauciuc și decupat, pantofi de dame.

Comitetul Democrat Evreesc
Duminică 18 Aprilie 1948
ora 5 d. a.
In sala C. D. E. din str. Ștefan cel Mare 40
va avea loc
CONFERINȚA
d-lui LEIBOVICI JEAN — Student, despre
VLADIMIR MAIACOVSKI
poetul revoluției socialiste
după care se va recita din operile marelui poet
INTRAREA LIBERA

SIDOLI PREZINTĂ —ASTAZI—
O realizare excepțională
Un subiect zguduitor
Sub masca tăcerii
cu Nöel-Nöel și Adine Alari
Complectare: Jurnal O.N.C.

De Luni 19 Aprilie la Trianon
O premieră de zile mari
Producție franceză 1948
Cel mai mare succes al anului
DIAMANTUL NEGRU
cu: GABY MORLAY, LOUISE CARLETTI, și — CHARLES VANEL —

PHOENIX prezintă azi
Succesul filmului ITALIAN 1948
INTRIGILE LOR
cu ANDREA CECHI și VERA CARMI
Un film puternic
O interpretare magistrală

Un film excepțional!
O premieră grandioasă!
Cuceritorii Aerului
Cu marii artiști Sovietici
S. MEJINSKY și T. BELOCUROV
Azi la CAPITOL

TEATRUL TRIANON
VINERI 16 APRILIE a.c. matinee ora 4 și seara ora 8
Mult așteptatul Turneu al Teatrului VLĂDOIANU - ALHAMBRA cu
Paganini
Operetă de Frantz Lehar. Versiune românească de Alex. Chirițescu, cu:
ION DACIAN, SILLY POPESCU, GEORGE GRONER, NAE ROMAN, OVID BRĂDESCU, MARIA WAUVRINA, ELISABETA HENȚIA, M. CRISAN, VALERICA CEVIE, IRINEL LICIU, FEDORA GAMBERTO, NUTZI PANTAZI etc
Conducerea muzicală: Dendrino. — Biletele la Agenția teatrală „THALIA"
Piața Unirei 2 (Palatul Consiliului Sindical) Telefon 2611

AZI LA „TRIANON"
PRODUCȚIE NOUĂ FRANCEZĂ
TINO ROSSI
LANSEAZĂ ULTIMUL ȘLAGĂR
IN SUNET DE GHITARĂ
COMPLECTARE: JURNAL O. N. C.

ULTIMA ORA

Incheerea primei sesiuni a Marei Adunări Naţionale

Ce cuprinde noul regulament al Adunării. Ratificarea bugetului

BUC, 16. — Noul regulament al Marei Adunări Naţionale a fost elaborat în acord cu prevederile noei Constituţii.

Regulamentul arată că Marea Adunare Naţională se întruneşte în sesiune ordinară la 15 Martie şi 15 Octombrie ale fiecărui an şi durează până la terminarea lucrărilor.

După ce urmează alegerea [illegible] Adunări Na[illegible] carei guvernului potrivit articolelor respective din Constituţie, regulamentul se ocupă de consultarea poporului prin referendum şi eventualitatea dizolvării Marii Adunări Naţionale.

La propunerea unei cincimi din numărul total al deputaţilor, sau la propunerea guvernului, Marea Adunare Naţională prin votul a două treimi din numărul total al deputaţilor, poate decide consultarea poporului prin referendum.

Marea Adunarea Naţională se poate dizolva singură la cererea unei cincimi din numărul total al deputaţilor. Hotărîrea se ia cu votul a două treimi din numărul total al deputaţilor.

In afară de proectele de legi prezentate de guvern, o cincime din numărul total al deputaţilor, pot prezenta Marii Adunări Naţionale orice proecte de lege.

După ce fixează atribuţiile biroului Marii Adunări, regulamentul se închee cu arătarea că oricine are dreptul de a adresa petiţiuni Marii Adunări Naţionale. Aceste petiţiuni vor fi scrise şi semnate cu arătarea domiciliului.

Petiţiunile trebuesc adresate Preşedintelui Marii Adunări Naţionale care se va îngriji de rezolvarea lor. Ele pot fi depuse şi de un deputat care indică aceasta pe marginea petiţiei şi semnează.

Ratificarea Bugetului

In şedinţa de eri, Marea Adunare a examinat noul buget general al Statului care e în vigoare dela 1 Aprilie.

După o amplă expunere a d-lui Vasile Luca ministrul finanţelor, Marea Adunare a ratificat bugetul şi legile anexe.

Inchiderea sesiunii

[Ieri] la prânz, Marea [illegible] crările primei sesiuni, parlamentarii urmând a lua contact cu alegătorii lor în circumscripţiile respective.

Problemele curente urmează a fi rezolvate de Prezidiul R. P. R.

Consfătuirea deputaţilor F. D. P.

BUC. 16 (Agerpres) — Ieri după amiază a avut loc o consfătuire a deputaţilor aleşi pe listele Frontului Democraţiei Populare. Dl. Vasile Luca, secretarul general al Consiliului Na[illegible] a făcut o expunere asupra [activi]tăţii pe care o au de desfăşurat deputaţii din mijlocul alegătorilor.

Sosirea delegaţilor la Congresul Naţional Studenţesc

Primirea în gară. -- Cuvântările

Azi dimineaţă la orele 8 a sosit în localitate trenul cu delegaţii români şi străini care participă la desbaterile celui de al treilea Congres Naţional Studenţesc.

Pe peron, în aşteptarea oaspeţilor se aflau d-nii rectori: dr. Leon Balif, dr. ing. Cezar Partenie, decan Jean Livescu, Ion Motronea, secretarul judeţenei Iaşi P.M.R. av. Nicolaev, P.M.R., av. L. Bartfeld, Antropov, directorul Filarmonicei, ing. Antoci, dir. Regionalei CFR., subprefect Prică, ajutor de primar dr. Weiselberg, dr. Buşilă, insp. gen. sanitar, Călimandric A. P.M.R., Botez Grigore, dir. chestor Berlescu, Niţă şi Grosu, C.G.M.

După ce în uralele studenţimii, delegaţii au coborît din tren, d. dr. Weiselberg a urat delegaţilor bun venit în numele populaţiei Municipiului Iaşi.

Cel de al treilea Congres are o importanţă deosebită în vederea realizării sarcinilor ce stau în faţa întregului popor pentru întărirea Republicii noastre Populare.

Populaţia Iaşului îşi manifestă bucuria că acest congres se ţine tocmai în oraşul nostru.

Vă primim cu toată căldura şi cu ospitalitatea care ne este caracteristică.

Bun venit şi spor la muncă!

In numele studenţimei

a vorbit d. Const. Ionescu. Studenţimei moldovene i s'a făcut cinstea aceasta —a spus vorbitorul— ţinându-se seama de realizările ei pe târâm profesional, pe tărâmul democratizării universitaţii şi a reconstrucţiei.

In munca noastră am avut pilda întrecerilor în producţie ale muncitorilor, elanul deschizător de perspective al brigadierilor.

Ruinele pe care le veţi vedea, provocate de bombardamentul hoardelor naziste în retragere, cer şi efortul nostru. Pentru grabnica refacere a Iaşului studenţii şi-au luat angajamente concrete.

Veţi vedea însă în Iaşi şi efortul pentru reconstucţia oraşului şi realizările de până acum.

Muncitorimea sprijină eforturile studenţilor pentru a-şi îmbunătăţi condiţiile de studiu, studenţimea se va cobori în popor pentru a-l lumina.

Dar în afară de aceasta, studenţimea îşi are lupta sa pentru o pace durabilă în cadrul organizaţiei sale naţionale, în cadrul Uniunii Internaţionale a Studenţilor şi a Federaţiei Mondiale a Tineretului, pentru a nu mai fi jertfită perioadiei intereselor trustmanilor.

Din partea delegaţiilor

a luat cuvântul studentul Gafiţa Mihai din Comitetul Executiv al U. N. S. R.

„Venind la Iaşi — a spus d-sa suntem plini de speranţă". După câteva zile dela votarea Constituţiei noui, studenţii se adună pentru a discuta problemele înbunătăţirii studiului, reconstrucţiei patriei, luminării poporului.

Apoi delegaţii au primit plicurile cu indicaţiile necesare şi au fost transportaţi la cămine.

Dintre delegaţii străini

au sosit până acum d-nii Nicolae Sobota, student al Politehnicei din Budapesta, Francisc Petroski student al Facultăţii de Economie din Budapesta, Bogdanovici Bogdan, student al Politehnicei Belgrad, Coeso Mitribian student al Facultăţii de Economie din Belgrad.

Primirea

delegaţilor a avut loc într'un entusiasm general.

Azi la orele 11 va avea loc prima şedinţă plenară a delegaţilor în Aula Facultăţii de Drept, iar în cursul după amiezii ei vor vizita monumentele instorice ale oraşului.

Cum se complectează fişele de clasificare

de către micii meseriaşi

După cum am anunţat, în urma cererii Federaţiei generale a meseriaşilor, Ministerul de Finanţe a admis ca anumite categorii de meseriaşi să fie impuşi pe cale forfetară prin impozite fixe anuale.

In acest scop Federaţia a întocmit fişe speciale de clasificare cari vor fi complectate de acei meseriaşi, ce îndeplinesc condiţiunile cunoscute.

Fişa de clarificare, cuprinde următoarele rubrici: numele şi pronumele, emblema, numărul cărţii de meşter, ocupaţiunea (branşa), adresa atelierului, precum şi:

1. Capital învestit: (se va trece valoarea maşinilor, uneltelor, mobilierului şi a tuturor sumelor învestite pentru atelier — suma totală).
2. Credite întrebuinţate, obţinute: (se vor înscrie sumele cu care meseriaşul s'a împrumutat şi în ce scop).
3. Maşini, felul lor şi H.P.: (se vor trece maşinile ce funcţionează în ateliere şi puterea lor în cai putere).
3. Capacitatea lor de producţie. (Se vor trece cât pot produce maşinile dacă ar lucra în plin 8 ore).
4. Utilaj şi mobilier afară de maşini: (Se vor trece toate uneltele, sculele, scaunele, bancurile, mesele de lucru, tejghele, cântare şi tot ce ajuta la exercitarea meseriei.
5. Imobile (se va specifica, dacă atelierul funcţionează în imobilul proprietatea meseriaşului),
6. Avere personală imobiliară: (la acest punct se vor trece casele, terenurile ce le are meseriaşul. arătându-se dacă le are moştenire, zestre sau prin muncă proprie).

Sport

Rezultatele înregistrate eri la Iaşi şi în ţară

DIVIZIA A

C.F.R. Tim.-F.C. Ploeşti—4-1
R.A.T.A-Dinamo A—2-1

DIVIZIA B SERIA I-a

F.C. Craiova-Socic—4-3
Desrobirea-C.F.R. Caracal 3-0 (forfait)

SERIA II-a

Danubiana-Astra Câmpina: 3-1
S. T. B.-C. F. R. Trg.: 1-1

LA IAŞI

Macaby (jun.)-A.S.P.I. (Jun.): 3-2 (2-1)
C. F. R.-Electrica: 2-0 (2-0)

In urma acestor rezultate, Macaby a preluat şefia clasamentului districtual, la juniori.

MARE RAZIE poliţienească

Amendarea persoanelor care n'au buletine de populaţie în regulă

Intrucât în ultimul timp s'a înregistrat un număr sporit de furturi, chestura de poliţie din localitate, a luat o serie de măsuri preventive.

Astfel în cursul zilei de eri, din ordinul d-lui Prim-Chestor C. Berlescu, toate organele poliţieneşti din Iaşi, au participat la efectuarea unei mari razii, pe tot cuprinsul oraşului.

Incepând dela orele 2 noaptea patrule de poliţişti au împânzit toate cartierele mărginaşe şi rău famate. Razia a ţinut până la orele 8 dimineaţa, când tot ce fusese „colectat" în acest interval de timp a fost adus la chestură pentru triere.

Rezultatul a fost extrem de fructuos, fiind aduşi la chestură un număr de circa 350 indivizi găsiţi în neregulă cu actele. Dintre aceştia au fost reţinuţi 49 indivizi suspecţi şi urmăriţi pentru diferite delicte.

Cu acest prilej s'a mai constatat că majoritatea cetăţenilor sunt în neregulă cu actele, în special cu buletinele de biroul populaţiei. Acestora li s'au încheiat contravenţii, fiind amendaţi.

Deoarece aceste razii au un caracter de permanenţă, chestura de poliţie atrage atenţiunea cetăţenilor, să intre în legalitate, punându-şi în ordine legitimaţiile pentru a evita diferite neplăceri, între care este şi aceea de 1000 lei amendă, ce se aplică în caz că buletinul nu este vizat.

INSTALAREA noilor miniştri

BUC. 26.—(Agerpres) Eri dimineaţa, domnul ministru Miron Constantinescu a preluat conducerea departamentului Minelor şi Petrolului. D-sa a avut imediat o conferinţă cu directorii generali din minister.

Tot în cursul dimineţii, d-nii Vasile Vaida ministrul Agricutturii şi Ion Vinţe, ministrul Silviculturii, s'au prezentat pentru a lua în primire conducerea departamentelor respective.

ORA 12

PROTESTUL savanţilor români împotriva teroarei din Grecia

BUCUREŞTI 16 (Agerpres) — Un grup de savanţi şi academicieni români au întocmit un energic protest împotriva condamnării la moarte a d-nei Beate Kitzikis, soţia savantului prof. Kitzikis, preşedintele asociaţiei Eleno-sovietice,

Protestul este semnat de d-nii: prof. Al. Roseti, rectorul Univ. din Bucureşti, prof. Em. Teodorescu, membru al Academiei Române, Gala Galaction, membru al Academiei Române, prof. C. Daicovici, dela Univ. din Cluj, prof. Constantinescu-Iaşi, dela Univ. din Bucureşti, prof. Iorgu Iordan, membru al Academiei Române, decan al Facultăţii de Litere din Bucureşti precum şi alţi savanţi academicieni.

Proteste similare au mai fost trimise de d-nii prof. dr. Parhon şi Mihail Sadoveanu.

Comunicatul Minist. de Finanţe

privitor la declaraţiile de impunere

BUCUREŞTI 16. (Agerpres) — Ministerul Finanţelor a dat un comunicat prin care precizează condiţiunile pe care trebuie să le îndeplinească declaraţiile de impunere. Acestea trebuiesc să fie depuse la toate întreprinderile comerciale, meserii, profesii libere, etc.

Ele trebuiesc depuse în termen, adică până la data de 30 Aprile 1948 inclusiv. Declaraţiile vor fi complectate personal de către contribuabil şi vor fi sincere, indiferent de datele înscrise în scripte.

Ministrerul Finanţelor reaminteşte contribuabililor că impunerile în acest an se fac pe bază de declaraţii. Aceste declaraţii nu vor fi înlăturate, ci vor fi luate în considerare, aşa cum au fost date, şi venitul impozabil se va determina prin aplicare asupra cifrei de afaceri a coeficientului de rentabilitate real calculat în funcţie de coeficient de beneficiu economic.

Acei care nu vor depune declaraţiuni în termen, sau care le vor depune necomplecte sau nesincere, vor fi sancţionaţi cu amenzi fiscale şi cu pedepse penale, pentru crimă de sabotaj. Formularele de declaraţiuni sunt diferite, după natura venitului realizat şi se pot procura la Administraţiile Financiare şi Circumscripţiile de Constatare.

Sporirea presiunii poliţieneşti asupra poporului italian

ROMA 16. (Rador) — Provocările preelectorale şi teroarea împotriva organizaţiilor muncitoreşti din Italia sporesc tot mai mult.

Detaşamente de carabinieri au pătruns ieri în localitatea Bravala, unde au arestat pe primar, pe secretarul sindicatelor locale şi pe secretarul asociaţiei locale a foştilor partizani italieni.

Când populaţia a cerut punerea în libertate a celor arestaţi, carabinierii împreună cu detaşamentele de poliţie au deschis focul asupra mulţimii. Cu acest prilej, au fost răniţi 4 cetăţeni. După acest incident, populaţia din întreaga provincie este cuprinsă de indignare, iar consiliul sindical a proclamat o grevă de protest.

In Italia de Sud, numeroase localităţi sunt înţesate de detaşamente de carabinieri. Aceştia înarmaţi cu mitraliere, fac percheziţii şi arestări.

Cortegii de şomeri înfometaţi manifestează la Roma şi Milano

ROMA 16. (Rador) — Tanjug transmite:

La Roma s'au întrunit reprezentanţii a peste două milioane de şomeri din toate regiunile ţării şi au cerut guvernului să dea socoteală, de fondul de solidaritate care a fost creiat prin colectele efectuate în scopul de a se veni în ajutorul şomerilor.

Se ştie că guvernul italian a împiedicat controlul asupra întrebuinţării acestui fond pe care l-a folosit în scopuri electorale.

La Milano, şomerii au făcut mari manifestaţii. „Un cortegiu al înfometaţilor", la care au participat zeci de mii de şomeuri, a manifestat pe străzi, împotriva politicei economice a guvernului de Gasperi.

CONGRESUL NAŢIONAL STUDENŢESC

va duce la întărirea Uniunii Internaţionale a Studenţilor, luptătoare pentru pace şi democraţie.

BIBLIOTECA UNIVERSITĂȚII - IAȘI

ANUL 40 Nr. 482 — 4 Pagini 5 Lei — Duminică 13 Aprilie 1948

ABONAMENTE
Lei 450 . . . . . 3 luni
„ 5.000 Intreprinderi, autorități pe un an

Atelierele tipografice IAȘI, Str. ȘTEFAN CEL MARE 50-52

OPINIA

ZIAR POPULAR COTIDIAN

Redacția și Administrația IAȘI, STR. ȘTEFAN cel MARE Nr. 52

TELEFOANE:
Redacția . . . Nr. 1209
Administrația . . „ 2042
Serv. de noapte . . „ 2088

Director C. R. GHIULEA

Dl. prof. dr. Leon Ballif
Rectorul Universității
ne vorbește despre:
Congresul Național Studențesc

Cinstea ce se face Iașului de a fi centrul celui de al 3-lea Congres național studențesc este pe deplin justificată prin activitatea desfășurată de studenții ieșeni, organizați în U. N. S. R., pe teren cultural, sanitar, politic și în opera de reconstrucție a orașului Iași.

După ținerea primelor două congrese studențești la București și Cluj, socot că era natural ca al 3-lea congres studențesc să fie în orașul care are cea mai veche Universitate din țară.

E bine ca studenții din întreaga țară să constate la fața locului condițiile în care se face învățământul paralel cu opera de refacere a universității, a tuturor școlilor în genere, în vechiul oraș al culturii, care a suferit atât din cauza războiului.

Congresul de azi și cele din trecut

Congresele studențești oglindesc concepția culturală, socială, politică și umanitară nu numai a tinerelor generații de studenți dar și a celor care au îndatorirea de a-i îndruma în viață în timpul cât se găsesc pe băncile universității.

După 23 August 1944 și în deosebi dela 6 Martie 1945, schimbându-se conducătorii vechii concepții burghezo-capitalistă, rasistă și șovin naționalistă a vechiului regim politic și realizându-se o conducere a țării în spiritul unei adevărate democrații, este natural ca aspectul congresului studențesc actual să fie deosebit de acei al congreselor din trecut.

Dacă altă dată congresele studențești, utilizate de politicienii vechiului regim ca simple unelte în politica îngustă de partid, erau mai ales caracterizate prin manifestări de ură rasială în interiorul țării și de dușmănie față de popoarele învecinate, astăzi congresele studențești ale U.N.S.R. sunt preocupate de îmbunătățirea condițiilor de studiu în universitate, de opera mare de culturalizare a maselor mari ale poporului, de reconstrucția țării și de asigurarea progresului științific și social prin munca rodnică a celor mai luminați fii a poporului, în strânsă colaborare și prietenie cu tinerii studioși din țările democrate și doritoare de pace.

Imbunătățirea pregătirii profesionale

Trecerea la timp și merituos a examenelor de fine de an a fost totdeauna o

D. GH. VASILICHI

probă de întrecere la studiu și de selecție a studenților.

Măsura luată de d. ministru Vasilichi de a se acorda o ultimă seziune extraordinară de trecere a examenelor în această primăvară după care nu se vor mai admite restanțe, după examenele obișnuite din Iunie și Octombrie, socot că a fost cel mai important imbold ca studenții să nu uite că una din cea mai importantă datorie a lor este acea de a învăța.

Intrecerile la studiu pe care studenții le organizează cu siguranță că vor fi foarte folositoare pentru ridicarea nivelului lor cultural și e de dorit ca să paticipe întreaga masă studențească pentru ca să nu se reveleze numai câteva persoane.

Și despre cooperativa studențească

Orice cooperativă bine organizată este un progres, un pas spre socializare și ajutorarea economică a celui care este membru și ca atare socot că și o cooperativă studențească la Iași e bine-venită; dar nu trebue să se uite că organizarea și conducerea unei cooperative necesită pricepere, muncă continuă și... achitarea cotizației de către un mare număr de membri pentru a se asigura suma necesară rulajului în aprovizionarea mărfurilor, care vor trebui cumpărate rapid.

In încheere dl. rector ne vorbește desore munca brigăzilor voluntare studențești.

„Admir munca voluntară de reconstrucție depusă de studenți și care trebuie îmbinată cu desăvârșirea pregătirii profesionale".

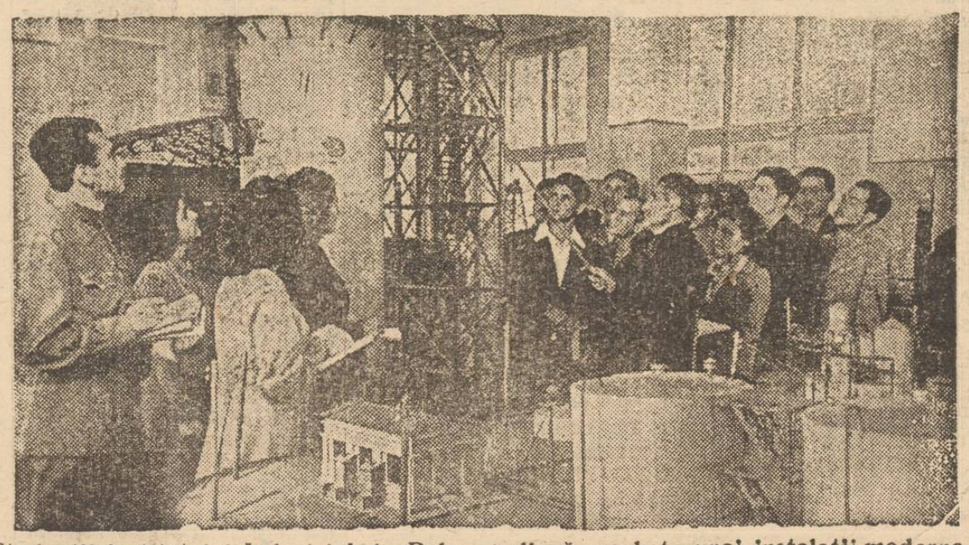

Studenții institutului Industrial din Baku studiază macheta unei instalații moderne de distilație a petrolului.

Entuziasta primire
făcută delegaților la cel de al 3-lea
Congres Național Studențesc
Primele lucrări. Sosirea delegației sovietice

Orașul de mult aștepta sărbătoarea aceasta. Căci cel de al treia Congres Național studențesc este o sărbătoare, o sărbătoare a întregului tineret din Republică, o sărbătoare a intelectualității noastre, o sărbătoare care desfășurându-se între zidurile bătrânei cetăți de cărturari, consacră Iașul ca centru al spiritualității românești.

De accea în ultimul timp ritmul lucrărilor de reconstrucție se accelerase. Muncitori, funcționari și studenți lucrau entuziast, cu febrilitate pentru a pregăti orașului haina sa festivă.

S'au ridicat panouri, s'au scos steaguri, s'au pus placarde și s'a împodobit tot târgul în brad.

In gară dela orele 7 dimineața studenții așteaptă nerabdători trenul care va aduce delegații studenților din țară și străinătate. Alături de ei rectorii Universității și ai Politehnicei, decanul Facultății de Litere și Filosofie. Sunt oameni care o viață întreagă au muncit în laboratoare și biblioteci. Totuși sunt calmi și au figurile luminate de un zâmbet.

Prăpastia care despărțea adineauri pe studenți de dascălii lor a disparut. Studentul nu vede azi în dascăl un dușman, iar dascălul vede în învățăceii săi, adevărați fii.

Au venit să-i întâmpine pe studenți o grupa de tineri muncitori. Intre muncitori și studenți s'au strâns legaturile. Fiindcă tinerii muncitori și studenți n'au decât un drum, unul singur: drumul luptei pentru progres, pentru reconstrucția patriei și pentru pace. Deaceea tinerii muncitori strigă entuziaști să trăiască Congresul fraților lor care se pregătesc în Universități. De aceea studenții scandează neîntrerupt: *Studențimea e alături de poporul muncitor!*

A venit și armata să-i întâmpine pe studenți cu muzică și cu sufletul lor cald de apărători ai celei mai tinere Republici Populare.

. . . . . .

Se anunță sosirea trenului. Dinspre Nicolina își face apariția locomotiva îmbrăcată în brad purtând o imensă insignă a U.N.S.R.-ului încadrată în drapelele tricolor și roșu. Deoparte și de alta doi studenți care salută entuziaști.

Fanfara intonează marșul. La ferestre apar delegații. Salută zâmbind. Cei de pe peron strigă necontenit: Studențimea la Congres pentru pace și progres.

Cei din vagoane răspund: Vom munci, vom învăța sa'nflorim Republica.

E atâta entuziasm încât dascălii sunt oarecum emoționați. Nici odată în această țară studențimea nu s'a adunat pentru a se angaja la muncă intensă pe tărâm profesional și obștesc. Le sunt prezentați conducătorii studenției române, delegații străini. Profesorii strâng călduros mâinele studenților.

In numele orașului rostește cuvântul de bun

Continuare în pag. 3-a

Reglementarea
preparării, păstrării și vinderii alimentelor și băuturilor

Primăria Municipiului Iași a emis o Ordonanță prin care se reglementează prepararea, păstrarea și vinderea alimentelor și băuturilor în raza Municipiului.

Dispozițiunile acestei Ordonanțe privesc pe restauratori, cafengii, cofetari, lăptari fabricanți de mezeluri, fabricile de sifoane, bere, derivate, bomboane, brutării etc.

Se prevăd în amănunt obligațiile acestora pentru higienica comercializare a produselor lor și se stabilesc sancțiunile pentru cei care nu respectă dispozițiunile.

Fixarea taxelor pe timbrul turistic
Francarea facturilor și a actelor de vânzare

Taxele pe timbrul turistic, în conformitate cu ordinul circular sosit la Administrația Financiară din Iași, au fost stabilite după următoarele norme:

La fiecare pașaport individual pentru străinătate, un timbru de 500 lei.

Pentru fiecare persoană de pe pașapoart colectiv, 300 lei.

Dela birourile comerciale de voiaj cași pentru particularii ce întreprind excursii în grup în străinătate:

200 lei de persoană când ieșirea prin țară trece de 3 zile.

100 lei de persoană când ieșirea din țară nu întrece 3 zile.

Deasemeni, pentru fiecare factură sau act de vânzare, cumpărare de autovehicole exclusiv tractoare, un timbru turistic de 1000 lei, pentru motociclete și motorete un timbru de 500 lei.

Hotelurile și pensiunile vor aplica pe notele de plată timbrul turistic de 3 la sută calculat la costul camerei, încălzit, luminat, exclusiv taxele fiscale și comunale.

Toate sumele specificate mai sus vor fi depuse la Casa de Depuneri cont Nr. 20.42, sau vor fi vărsate la ghișeele Administrației Financiare.

Festivitate culturală-artistică

Astăzi după masă la orele 17 va avea loc în sala de festivități a Consiliului Sindical Județean o festivitate culturală-artistică.

Va conferența dl. prof. univ. Ababei despre „Răscoalele țărănești.

Conferința va fi urmată de un program artistic la care își dau concursul: Corul Sindicatului Corpului Didactic din Iași și echipa artistică a fabricei Victoria.

Creionări
Tineretul Republicei noastre

Ieri dimineață gara orașului nostru fremăta de tumultul sutelor de tineri care veniseră să salute delegații la congresul național studențesc de la Iași.

Vagoanele au revărsat valuri puternice de studenți. Iată-i pe rând: ardelenii cu accentul lor domol clujan sau brașovean, olteni cu vorba iute de la Craiova, timișorenii calmi și bucureștenii.

Cântece și lozinci de tinerească îmbărbătare, la muncă studențească, lozinci viu sacadate, au fost primele saluturi cu care s'au întâlnit studenții.

Pe peronul gării s'au amestecat apoi tinerii din toate colțurile țării. Era reprezentată acolo viitoarea intelectualitate progresistă a țării noastre, studențimea conștientă din cetățile noastre universitare.

In scena de înfrățire a studenților din Republica noastră populară cu delegații din țările vecine democrate, am regăsit adevăratul sens al vieții

M. BANU

Continuare în pag. 3-a

Programul complect
al celui de al III-lea Congres Național Studențesc la Iași

Astăzi Sâmbătă 17. IV 1948 după amează va avea loc la

Ora

16 Raportul de activitate în Sala Teatrului Național
19.30 Deschiderea expoziției studențești
21 Recepție la Palatul Administrativ

Duminecă 18 IV 1948

Ora

8.45 Lucrările comisiunilor (profesională, sport, cultură, munca în vacanță, economică)
11 Meeting avatic pe aerodromul civil
15-17 Match de Foot-Ball-Politehnica Iași-Medicina Cluj
17-19 Continuarea lucrărilor pe comisiuni. Adoptarea rezoluțiilor
21 Concert în Sala Teatrului Național cu concursul Filarmonicei Moldova. Dirijează: Anatol Vieru, solist: Mircea Negrescu

Luni 19 IV 1948

Ora

8.30 Ședința plenară în Sala Teatrului Național. Alegerea Consiliului Național al U.N.S.R.
16 Ședința Consiliului Național. Alegerea Comitetului Executiv al U.N.S.R.
17 Meeting în Piața Palatului U.N.S.R.
19 Serbare câmpenească
21.30 Plecarea delegaților din țară și străinătate.

Trebuie să ne afirmăm ca luptători conseevenți pe frontul ideologic anti imperialist să avem în față misiunea noastră de a ne apropia massele muncitoare, spre a le pune la dispoziție cele ce am învățat, spre a grăbi procesul de culturalizare a țării.

(Din referatul Centrului Studențesc Iași)

Munca în vacanță
(Din referatul Centrului Iași)

Tara noastră a suferit mari și adânci prefaceri din punct de vedere social-politic și economic, aceste prefaceri antrenând majoritatea populației muncitoare, țărănești și a intelectualității progresiste.

Studențimea nu poate fi socotită ca un factor fără importanță în mijlocul acestor evenimente, deoarece înglobează o mare parte din tineretul țării, care posedă un potențial intelectual, necesar progresului țării noastre.

Studențimea română conștientă de rolul ce-i revine, nu putea să rămână pasivă față de schimbările politice și sociale făptuite, căci își dădea seama ca de desvoltarea politică a țării depinde și viitorul ei.

Tocmai pentru acest motiv activitatea studenților nu trebue să se limiteze numai între zidurile facultății. Se impunea, legătura strânsă studențească și în afara universității; să fie uniți studenții în muncă atât pe tărâm profesional, cât și pe cel politic. Se impunea o legătură permanentă, continuată și în timpul vacanței, o muncă unificată a întregei studențimi.

Necesitatea unei munci organizate în vacanță

Dacă munca organizată în centrele universitare avea o viață închegată în timpul cursurilor, lipseă însă o continuitate în aceasta muncă în timpul vacanței; iar pe de altă parte organizația nu avea unități de bază, formațiuni înlăuntrul cărora colegii noștri să fie mai legați.

Prin crearea *cercurilor județene* se puneau astfel bazele unei cunoașteri complete și mai ales a organizarii planificate pe baza unui conținut ideologic progresist, a diferitelor manifestațiuni a colectivelor studențești din diverse localități ale țării.

Munca în vacanță, mai mult ca oricând, legând pe studenți de realitățile vii, i-a impus o atitudine, o poziție hotărîtă, alături de forțele democrației, alături de clasa muncitoare.

Deși a avut așa de multe de suferit, tot Iașul a fost primul oraș care a dat semnalul pentru crearea acestor organizații județene, exemplul fiind apoi urmat de celelalte centre universitare.

Desvoltarea democratică a studențimii, a fost concomitentă cu desvoltarea forțelor democratice ale întregii țări. Și studențimea a avut să întâmpine greutăți mari din partea reacțiunii. Unii studenți încă nu voiau să privească realitatea cu ochii deschiși. In mintea lor mai domina încă fantezia mistică a regimurilor din trecut.

Se impunea ca acești studenți să fie convinși să înlocuiască pistolul cu cartea, să înlocuiască ura cu dragostea de aproapele său.

Dacă la inceput a fost greu, însă cu timpul, adevărul a triumfat.

Lumina a învins întunericul!

Astfel în 1946 se pun ba-

Continuare în pag. 2-a

Congresul studenţilor

Congresul păcii, al culturii şi democraţiei

In timp ce în lumea imperialistă se unelteşte în contra popoarelor paşnice, în contra unităţii de acţiune paşnică internaţională a acestor popoare, prin cel de al III-lea congres studenţesc dela Iaşi, se va demonstra în mod categoric, că studenţii români, sunt alături de lumea păcii, alături de lumea celor ce muncesc cu braţul sau cu mintea.

Depăşindu-şi importanţa sa naţională, congresul, capătă o deosebită importanţă internaţională, prin însăşi faptul participării delegaţilor străini şi îndeosebi prin problemele ce se vor desbate la acest congres.

Congresul dela Iaşi

In adevărata lui prezentare politică nu reprezintă numai un fapt naţional, ci constitue prin însăşi problemele pe care şi le ia, un eveniment internaţional. Una din chestiunile de bază care se va dezbate la acest congres va fi şi aceea a întăririi organizaţiei internaţionale studenţeşti. Când încercările de spargere a unităţii internaţionale a studenţilor, acţiuni pline de ură ale fiilor de capitalişti, cu atât mai imperios se pune aici la congres, problema unităţii internaţionale studenţeşti. Apărătoarea fidelă a acestei probleme de bază, studenţimea democrată din ţările asuprite de călăii imperialişti va demonstra în faţa întregii lumi, că această unitate nu poate fi spartă.

Studenţimea de pretutindeni angajată în lupta pentru pace, democraţie şi progres

Nu este un simplu fapt că studenţii italieni, atunci când un rector fascist a încercat să le vorbească, l-au aruncat în lacul din faţa universităţii lor. Printre stâncile munţilor ca luptători neînfricaţi ai păcii, ai democraţiei, studenţi şi studente cot la cot, cu puşca în mână, înscriu cu sânge în pagini de istorie, dorinţa lor de eliberare naţională şi de unitate internaţională cu tineretul mondial. In contra imperialismului aţâţător la război şi în contra slugilor lor, tineretul din Grecia, Spania China şi alte ţări se găseşte în primele rânduri de luptători pentru pace, pentru democraţie şi progres. In timp ce tineretul eroic al acestor ţări duce o luptă atât de neegală ca forţă, fii de bancheri au găsit cu cale să spargă unitatea de acţiune a Federaţiei mondiale a tineretului, prin retragerea a numitor ţări din Occident din Federaţie, manevre politice pline de ipocrizie, caracteristice lor. Dar tineretul mondial nu se va intimida în faţa acestor manevre. Federaţia Mondială a tineretului va lupta mai departe pentru pace pentru democraţie şi progres, susţinută de toate organizaţiile ce fac parte din ea. In toate ţările cu democraţie populară au avut loc uriaşe demonstraţii ale tineretului prin care s'a arătat dorinţa de unitate internaţională.

Situaţia din ţările cu regimuri capitaliste

Chiar în ţările regimurilor capitaliste, cu toată prigoana îndreptată în contra tineretului progresist, au loc puternice manifestaţii pentru solidarizarea cu tineretul mondial. Acţiunile de dejucare ale studenţilor Elveţieni şi Suedezi, care la congresul dela Praga au spus că studenţii nu trebue să facă politică, pentruca mai pe urmă cu ocazia evenimentelor din Cehoslovacia să aibă o atitudine ostilă democraţiei, protestând chiar, sunt duse tocmai cu scopul de a distruge unitatea studenţilor din toate ţările. La Moscova şi alte oraşe ale URSS au avut loc meetinguri de solidaritate cu tineretul democratic din toată lumea. In Ungaria unde tineretul a început lucrările pentru unificarea forţelor într'o singură organizaţie, în Polonia în Bulgaria, Jugoslavia şi Franţa mai ales, unde tineretul progresist se găseşte sub prigoana dolarului, îşi strâng rândurile pentru a făuri o viaţă mai bună, pentru progres.

In Italia tineretul democratic înregimentat în Frontul democratic popular la 14 Aprilie va da o lecţie imperialismului pecetluind odată pentru totdeauna democraţia în această ţară. In toate celelalte ţări ale lumii tineretul şi-a manifestat credinţa în idealurile mişcării mondiale a tineretului.

Rolul brigăzilor voluntare internaţionale

Cel mai mare rol în întărirea unităţii de acţiune internaţională a tineretului îl va juca brigăzile voluntare internaţionale. Aici se vor căli tinerii progresişti, aici se vor face schimburi de experienţe, aici se vor contopi idealurile politice, aici se va cimenta din ce în ce mai mult unitatea internaţională a tineretului.

In lumina acestor fapte, congresul naţional dela Iaşi, îşi va mări atmosfera politică, i se vor lărgi sarcinile pe care şi le va lua. Necesitatea întăririi unităţii internaţionale se impune cu atât mai imperios, cu cât acţiunile de digresiune imperialiste se înteţesc. In lumina acestor fapte congresul va constitui momentul în care studenţii vor întări unitatea lor internaţională, în contra tuturor acţiunilor de spargere a capitaliştilor.

ANTOHI EUGENIA

Demonstraţie sportivă a studenţilor din Moscova

CONGRESUL

Naţional Studenţesc

şi muncitorimea din Iaşi

Iaşul întreg se pregăteşte de sărbătoare; căci la 17 Aprilie se deschide în oraşul nostru, Congresul Naţional al Studenţilor la care vor participa şi delegaţi din ţările cele mai îndepărtate. Pregătirile ce le face tineretul studios progresist, pentru a da un aspect de sărbătoare oraşului gazdă, munca voluntară ce o depune întreaga studenţime, este de toata lauda, iar muncitorimea ieşană îşi dă şi ea întreaga contribuţie de muncă pentru reuşita celui de al 3-lea Congres liber şi primul în R. P. R.

Acest Congres măreţ pe care Iaşul nostru are cinstea de a-l primi în mijlocul său, se desfăşoară după cum sună chemarea C. C. al U.N.S.R.-ului, sub semnul întăririi lagărului anti-imperialist şi democrat, sub semnul muncii pentru unitatea internaţională de luptă a studenţimii, pentru apărarea culturii şi prieteniei între popoare.

Muncitorimea ieşană aşteaptă cu încredere desbaterile acestui Congres convinsă fiind că, aceşti fii ai clasei muncitoare vor şti să discute şi să rezolve problemele esenţiale care privesc viaţa studenţimii, condiţiile de studii, de muncă mai intensă în pregătirea tehnică a viitorilor profesori, ingineri, medici, artişti, care îşi vor pune cunoştinţele căpătate în biblioteci sau laboratoare, în slujba poporului.

Iar Congresul din anul acesta va dovedi ţarii întregi spiritul de înaltă conştiinţă a tineretului studios dela noi, care conştient de menirea lui astăzi s'a încadrat în noua ordine de Stat, după zeci de ani de ruşinoase experienţe politice şi exploatări, dovedind astăzi ca, încrederea şi sprijinul ce li s'a dat, dă roade bogate şi că, studentul progresist este şi el un muncitor conştient că, contribuţia minţii lui, înfrăţită cu munca braţelor puternice ale muncitorilor din fabrici, uzine şi ogoare, va asigura tuturora un traiu mai bun.

Congresul dela 17-19 Aprilie va duce la înfrăţirea între studenţimea din lumea întreagă, la întărirea Uniunei Internaţionale a studenţilor, care alături de forţa de granit, a muncitorimii din întreaga lume, încadrată în Federaţia Sindicală Mondială, a Federaţiei Internaţionale a Tineretului, şi a Federaţiei Internaţionale a Femeilor, vor fi zidul de nepătruns a încercărilor neputincioase ale lagărului imperialist, dornic de noui războaie, de noui cuceriri, de noui exploatări, pe spinarea celor ce muncesc cinstit pentru refacerea ţărilor lor, treziţi la o nouă viaţă după războiul nefast prin care au trecut.

Noi muncitorii salutăm cel de al 3-lea Congres al studenţimii din România şi-i urăm tot succesul în rezolvarea tuturor problemelor ce îi stau în faţă, şi-i privim cu dragoste de părinţi pe aceşti pionieri ai Ştiinţei, Artei şi Literaturii în slujba poporului.

Iar încadrarea lor în muncă mai înaltă, mai bună, mai adâncă contra fascismului distrugător şi obscurantismului e împletit cu munca noastră a proletariatului de az, pentru înflorirea R. P. R.-ului Pace şi Progres.

Trăiască cel de al 3-lea Congres liber al Studenţimii Române!

Trăiască muncitorimea cu braţele care unită cu muncitorimea intelectuală progresistă, va izbuti în lupta sa.

Un grup de studenţi sovietici

Studenţimea sovietică

In timp ce păturile conducătoare ale ţărilor capitaliste consideră învăţământul, teatrele, bibliotecile — într'un cuvânt — tot ce poate contribui la creşterea nivelului intelectual al popoarelor lor, drept o primejdie ce se cuvine tratată ca atare, regimul socialist vede în cultură, în difuzarea ştiinţei şi a artei, un aliat credincios într'o atingerea măreţelor sale ţeluri.

Progresul societăţii atârnă de progresul ştiinţelor

Uniunea Sovietică a înţeles să sprijine desvoltarea culturii, dându-şi seama că progresul societăţii depinde de progresul ştiinţelor pe care îl servesc universitatea şi instituţiile de cultură.

Statul Sovietic întreţine 31 universităţi şi un mare număr de Institute de învăţământ superior şi de cercetări ştiinţifice, şcoli technice etc., având 800.000 studenţi dintre care se recrutează oamenii de ştiinţă.

Niciun talent, nicio vocaţie nu este lăsată uitării! Un întreg sistem de examene scot în evidenţă copiii şi adulţii dotaţi pentru studii. Studenţii sunt primiţi în universităţi după ce au obţinut diploma de maturitate (bacalaureat), pe bază unui concurs. Imensa majoritate de studenţi 75.80 la sută sunt bursieri de stat.

Viaţa studenţilor sovietici

Bursierii din centrele universitare locuiesc în general la părinţii lor, iar pentru cei din provincie sunt amenajate caminuri şi cantine confortabile.

Important, este grija vie ce o poartă Partidul Comunist (bolşevic) şi guvernul Sovietic, tineretului studios. Studenţii, în afară de „stipendii" primesc în mod gratuit, cărţile de studii. Totodată statul se îngrijeşte de distracţiile lor, înlesnindu-le accesul la teatru, operă, cinema etc, sprijinind activitatea sportivă.

Specializarea

Caracteristica învăţământului superior din Uniunea Sovietică e tendinţa spre specializare, izvorâtă din necesitatea de a da cadre specializate vieţii economice şi de a asimila cât mai repede descoperirile ştiinţifice.

După 4 ani de studii în secţia literară sau după 5 ani în secţia ştiinţifică studentul obţine diploma de absolvire, (licenţa) putând ocupa o funcţie în admnistraţie, în instituţii, etc. Cei mai capabili sunt îndrumaţi şi ajutaţi spre specializare.

Accesul la cultură este deschis tuturor

Viaţa culturală în ţara socialismului nu se bizue, aşa cum e cazul în ţările capitaliste, pe activitatea unei „elite" restrânse. Căile de acces la cultură în Uniunea Sovietică, sunt larg deschise pentru orice tânăr, iar poporul sovietic se foloseşte de ele cu mult entuziasm şi dorinţa cât mai mare de a se întrece mereu pe sine însuşi. Din 387 miliarde 900 milioane ruble cât reprezintă totalul cheltuelilor prevăzute de bugetul U. S. pe 1948, suma de 116 miliarde 300 milioane ruble sunt afectate operelor culturale.

Laboratoare, institute, observatoare

Se creează mereu noi laboratoare, institute, observatoare etc, în care activează oameni de ştiinţă, studenţi etc.

Munca ştiinţifică încordată a studenţimii sovietice şi imensele mijloace puse la dispoziţia ei, nu au întârziat să dea roade. Sunt dealtfel cunoscute numele şi lucrările a zeci de mii de savanţi şi oameni de ştiinţă sovietici, în decursul acestor 30 ani.

Studenţii sovietici în războiu

Marele războiu pentru apărarea Patriei, a constituit o mare încercare pentru tot poporul sovietic, pentru întreg tineretul şi mai ales pentru studenţii sovietici. Cu aceiaşi voinţă de fier, au lăsat cartea din mână, apucând arma, pentru a lupta cu vitejie contra duşmanului cotropitor; pentru cauza lui Lenin-Stalin, săvârşind fapte de vitejie fără precedent în istorie.

Munca voluntară

Dorinţa mai puternică decât orice, de a vindeca cât mai repede rănile pricinuite de războiu, de a face ca Patria socialistă să devină mai puternică şi mai bogată, a făcut ca studenţimea să se încadreze în brigăzi de muncă voluntară. Sforţările creatoare ale studenţilor sovietici sunt sprijinite de milioane de stahanovişti. Studenţii consideră munca lor ca o datorie sfântă faţă de statul socialist, dându-i o mare importanţă socială.

Studenţimea Sovietică păşeşte în primele rânduri ale Uniunii atât de puternice ale studenţimii democratice din întreaga lume aprobă şi susţine în unanimitate politica pe care această forţă o duce neîncetat; politica păcii şi a democraţiei, politica luptei pentru independenţa naţională, pentru realizarea unei vieţi mai bune întregului tineret progresist.

Pe drumul indicat de Lenin

Studenţimea ca şi întreg poporul sovietic ştiu bine că în viaţă nu există decât o singură cale justă: calea lui Lenin, cale pe care Stalin conduce Ţara Sovietelor. Ei ştiu că Partidul Comunist (bolşevic) este singurul capabil să ridice poporul sovietic până la culmile luminoase ale comunismului.

Munca în vacanţă

(Urmare din pag. I-a)

zele organizaţiei F. D. U., în care se încadrarară studenţii progresişti care duseră o luptă hotărâtă alături de, clasa muncitoare, alături de forţele ce luptau pentru introducerea unui nou suflu în universitate, pentru democratizarea lor. Totuşi reacţiunea nu s'a lăsat. Anul şcolar 1945 | 946 a fost un şir de ciocniri deschise, care sudaseră lagărul studenţilor democraţi. Organizaţia noastră s'a născut în luptă, ieşind mai întărită, cu mai mult avânt.

Pentru a putea face faţă numeroaselor sarcini cari stăteau în faţa studenţilor, s'a simţit nevoia unor unităţi organizatorice, unor organe suficient de mobile construite, care să cuprindă pe toţi studenţii dintr'un judeţ, să-i îndrumeze, să coordoneze munca lor, să poate menţine legătura cu centrul.

Acestea au fost cercurile judeţene, conduse de oameni activi şi hotăriţi, din oameni cari se bucurau de încrederea unanimă a tuturor studenţilor.

Dela formaţiuni menite să răspundă unui moment din viaţa studenţimii ieşene, ele au căpătat viaţă reală, au devenit pilonele formaţiuni de bază ale F.D.U.-ului.

S'au întărit apoi odată cu întărirea forţelor politice ale democraţiei dela noi din ţară.

Creearea U.N.S.R.-ului

Forţa politică a F. D.-U. crescu enorm devenind aproape singura organizaţie studenţească, se punea problema unificării forţelor studenţeşti, iar Congresul dela Cluj din 1947, pune baza U. N.S.R.

La început într'adevăr a suferit activitatea acestor organizaţii judeţene prin faptul că lucrau izolat de massele de tineret, însă această deficienţă a fost înlăturată prin alcătuirea de brigăzi împreună cu tinerii muncitori, lucrând laolaltă pe şantierele din Jugoslavia şi Bulgaria, fiind conştienţi de rolul muncii, importanţa cimentării unităţii întregului tineret.

Sfârşitul anul 1947 şi începutul anului 1948 a oferit ţării noastre mari prefaceri, culminând cu instaurarea R. P. R. Lagărul democratic se întăreşte pe zi ce trece şi munca de reconstrucţie continuă intens. Drumul spre socialism în ţările cu democraţie populară e urmat cu paşi giganţi, iar ţara socialismului U.R.S.S. păşeşte spre comunism.

Fiindcă s'au schimbat raporturile economice de bază, puterea fiind exclusiv în mâinele poporului, ideile oamenilor precum şi felul lor de viaţă, capătă un nou conţinut.

Condiţiile de trai sunt azi o problemă rezolvată pentru studenţimea noastră şi aceasta numai datorită grijei guvernului nostru.

Obiectivele muncii de vacanţă

Acum, activitatea noastră în vacanţă trebuie să se desfăşoare pe nôi planuri şi anume: pentru antrenarea întregii studenţimi din localitate, liniile principale de activitate fiind cele profesionale şi culturale.

Trebue să ne afirmăm ca luptători consecvenţi pe frontul ideologic antiimperialist, să avem în faţa misiunea noastră, de a ne reîntoarce de unde am plecat, de a ne apropia de massele muncitoare, spre a le pune la dispoziţie cele ce am învăţat, spre a grăbi procesul de culturalizare a ţării; Totodată să ne adâncim pregatirea noastră profesională practică de vară, schimburile cu ceilalţi studenţi să constituie o preocupare importantă.

Dar ceeace e nou, ceeace e sarcina imediată a studenţimii progresiste în această vacanţă e să lege activ în viaţă vie, în practică, să se lege de massele poporului muncitor.

Brigăzile de muncă, la care vom fi cu toţii prezenţi, vor fi adevărate *şcoli cetăţeneşti* pentru noi studenţii.

Activitatea de vacanţă va fi pentru orice student, o confruntare a teoriilor şi a doctrinelor de care a luat cunoştinţă din cărţi şi la cursuri universitare cu realităţile sociale vii; o verificare a conştiinţei sale sociale.

Prin strângerea legăturilor cu păturile sociale din care provine şi prin punerea cunoştiinţelor sale în slujba acestora, studentul se pregăteşte pentru activitatea sa viitoare ca *intelectual al poporului.*

Legătura cu U. T. M.

Se impune să existe o legătură cât mai strânsă între studenţi şi tineretul muncitoresc, cele mai multe acţiuni fiind duse împreună de U. T. M. şi U. N. S. R. De sigur că studenţimea are multe de câştigat în ceeace priveşte conştiinţa socială şi atitudinea faţă de muncă, dela tineretul muncitoresc, care în schimb poate lua dela noi, lumina culturii şi orizontul larg al unei concepţii ştiinţifice despre lume.

Ca sarcină importantă este întreţinerea legăturii permanente cu massele tineretului, inclusiv cu elevii claselor 7 şi 8 de liceu, cât şi absolvenţi,

Se vor organiza vizite regulate şi prelungite în fabrici şi pe şantiere; va trebui să încurajăm pe cât posibil, înodarea unor legături mai strânse şi chiar personale între muncitori şi studenţi.

Studenţii vor trebui să aducă lumină culturii în fabrici, şi să primească elanul creator al muncitorimii, să împrumute valorile morale sănătoase ale clasei muncitoare.

Studenţii vor trebui să fie convinşi să părăsească atitudinea de izolare de masse, ce duc spre sterilitate intelectuală şi să capete dragoste pentru muncitorimea manuală, pentru forţa ei morală şi politică. Vor trebui convinşi să se alăture luptei

O mare cantitate de pânză

sustrasă de patronii textilişti din Iaşi

prin utilizarea unor procedee incorecte de fabricaţie

Descoperirea făcută de serviciul de control economic

Dece pânza „Muncitorul" (America) are acum ţesătură atât de rară? Se întrebau nedumeriţi cumpărătorii, care ştiau că pânza cumpărată acum câteva luni, era de bună calitate.

Aceiaşi întrebare a frământat până acum câtva timp şi organele locale ale Serviciului jud. de Control Economic, care au reuşit să desţege misterul printr'o serie de controale inopinate la fabricile textile din localitate.

La început controlorii economici singuri, n'au reuşit să afle nici o vină patronilor dela fabrici, deoarece pânza cântărea 110 gr. pe metru liniar, adică atât cât trebuia să cântărească legal după caetul de sarcini.

Când intervin specialiştii

S'a apelat atunci la concursul mai multor specialişti textili.

In acest scop o echipă compusă din: dl. Inspector Rusu Petru dela O. F. I. B., Hahamu şi Lazăr din partea Sindicatului Textil şi controlori economici au verificat procesul de fabricaţie a pânzei, la următoarele întreprinderi textile: „Hagotext" din str. Trancu 17, „Ţesătoria Mecanică" Olivembaum din str. Sf. Andrei 33, „Viscotext" din str. Sf. Lazăr 63 şi „I. T. I." din Bd. Brătianu 53.

O verificare atentă la fabricaţiei din aceste întreprinderi a dat rezultate surprinzătoare. stabilindu-se motivele pentru care pânza era atât de rară: Pânza era fabricată cu mai puţine fire, decât specificaţia din caetul de sarcini.

La această constatare s'a ajuns după o numărătoare a firelor pe metru liniar de pânză. Rezultatul a fost că în urzeala pânzei s'au găsit numărul de fire legale (adică 2100) însă la numărătoarea firelor care compuneau bătătura, au fost găsite între 500-600 fire lipsă.

„Secretul" de fabricaţie...

Faptul însă, că deşi pânza avea fire lipsă, totuşi cântărea reglementar, punea în încurcătură pe specialişti. Şi această enigmă a fost descifrată cu prilejul unei vizite la secţia de apretură. Aici era tot secretul pânzei rare. Pentruca nu cumva pânza să cântărească mai puţin din pricina firelor sustrase, firele de urzeală erau apretate în plus cu 20-30 la sută. Astfel cu amidon, sare, făină, etc. se completa greutatea pânzei de 110 gr. pe metru liniar.

Interesant este că muncitorii nu ştiau şi nici nu puteau să bănuiască despre aceste matrapazlâcuri ale patronilor. In primul rând apretorii căpătau ordine şi instrucţiuni dela patroni, cu ce procentaj să apreteze firele. Apoi lucrătorii dela războaie, care ştiau că după caetul de sarcini pânza nu trebue să cântărească mai mult de 110 gr. pe mtr., erau nevoiţi să dea mai puţine fire la bătătură, pentru a nu depăşi greutatea reglementară.

21.500 m. pânză sustrasă

Din verificarea scriptelor, din declaraţiile muncitorilor şi din calcule, organele controlului economic, au reuşit să stabilească că acest sistem este practicat de către fabricanţi începând din cursul lunii Ianuarie crt., sustrăgându-se astfel o cantitate totală de 2555 kg. bumbac fire. Această cantitate transformată în pânză, ar fi dat nu mai puţin de 21500 (citiţi bine, două zeci şi una de mii cinci sute) metri pânză.

Deci o cantitate de pânză din care s'ar fi putut îmbrăca cu cămăşi 7000 oameni, a fost sustrasă de aceşti patroni nesătui.

Cercetările continuă

Cercetările în legătură cu această afacere continuă, deoarece n'ar fi exclus să se mai stabilească şi nereguli. Până în prezent, fabricanţii se fac vinovaţi pentru faptul că nu au respectat condiţiunile tehnice prevăzute în caetul de sarcini în executarea articolului („muncitorul" (america), dând în bătătură numai 1500 fire per metr. liniar în loc de 2100 fire, deci o sustragere de 600 fire pe m. l.

Se pare însă că dacă controlul ar mai fi întârziat cu câteva zile, cifra sustragerilor de bumbac ar fi fost cu mult mai mare, căci la stocajul făcut în depozitele fabricilor s'a mai găsit circa 1000 kg. bumbac în plus ce nu poate fi justificat.

LEONTE S.

Muncitorul

Dumitru Ciutacu,

textilist: despre Congresul Naţional Studenţesc

Congresul Naţional al studenţilor din ţara noastră va întări în prim rând legătura dintre acei ce muncesc cu braţul şi cu muntea, dintre muncitori şi intelectuali. Sunt sigur că nu se va mai întâmpla nici odată, cum era în trecut, ca studenţii să se găsească contra muncitorilor, deci contra propriilor lor interese.

Astăzi noi căutăm să realizăm unirea dintre tinerii din R. P. R. fie muncitori, ţărani, sau studenţi, pentruca uniţi să întărim forţele democrate.

Imi dau seama că pentru prima oară în ţara noastră studenţimea este pătrunsă de realitatea vremurilor.

Astăzi la noi în ţară se munceşte, şi se munceşte cu spor. Trecând săptămâna aceasta prin faţa Universităţii, am văzut tinerii studenţi, lucrând cu multă tragere de inimă la munca de reconstrucţie.

Atunci am ştiut că studenţimea noastră este pe o cale bună.

Congresul studenţesc care se ţine la Iaşi ne cinsteşte şi pe noi sindicaliştii, cari alături de studenţime şi întreaga populaţie vom căuta să fim gazde cât mai bune.

Congresul Dv. voastră studenţesc va trebui să lupte pentru unirea forţelor de tineret, pentru reclădirea şi consolidarea Republicei noastre Populare.

sale revoluţionare şi să-şi însuşească ideologia sa progresistă.

In toate părţile, mai ales în special în localităţile nereşedinţe de judeţ, studenţii sunt singurii reprezentanţi ia culturii universitare. Este deci firească preocuparea unor cercuri judeţene de a organiza conferinţe şi festivaluri publice.

Sarcina deosebit de importantă a cercurilor judeţene pentru toate vacanţele şi mai ales pentru vacanţa cea mare este: stimularea, sprijinirea şi organizarea participării voluntare a studenţilor în munca de refacere a ţării. Căci în brigăzile de reconstrucţie se va putea realiza înfrăţirea dintre tânărul muncitor şi student.

Studenţii să fie conştienţi, că fie în ţările unde se mai luptă pentru libertate, ca şi în ţările care-şi refac rănile războiului, viitorul Patriei depinde în mare măsură de tineretul ei.

In U. R. S. S. au fost posibile atâtea înfăptuiri în folosul tuturor, numai pentrucă întreg poporul şi tineretul împreună cu el, şi-a însuşit perfect învăţăturile marelui Stalin că: „libertatea nu este deajuns, dacă nu ajung produsele textile, dacă nu ajunge untul şi untura, dacă locuinţele sunt rele"...

Şantierele de interes naţional ale tineretului, valul întrecerilor, ştirile zilnice despre depăşirea programelor stabilite, sunt expresii ale unui suflu de viaţă nouă, ale unui efort solidar de înfăptuire către mai bine.

Printre studenţi, voluntariatul la munca de reconstrucţie a devenit un lucru frecvent, studenţii ieşeni făcând mii de ore de muncă voluntară.

Activitatea profesională în vacanţă să fie dusă sub semnul legării teoriei învăţată la şcoală, cu nevoile practice locale. Pentru a ajunge la un randament cât mai bun, s'au constituit colective de învăţătură şi această metodă dând rezultate bune, se impune tot mai mult.

Entuziasta primire

făcută delegaţilor la cel de al 3-lea Congresc Studenţesc

Urmare din pag. I-a)

sosit d. dr. Weiselberg. In clipele acestea în mintea sa se desfăşoară filmul barbariilor comise de generaţiile studenţilor huligani, pe când era d-sa student. Comparaţia se impune.

Vorbeşte apoi studentul Constantin Ionescu. „Pildă şi imbold ne-au fost — spune el — întrecerile în producţie ale muncitorilor". „Trebue să luptăm pentru pace ca să nu mai fim periodic jertfa trustmenilor". Toţi aplaudă. Toţi gândesc ca el. Toţi vor pace şi o ţară nouă, bogată, frumoasă, cu cetăţeni instruiţi şi fericiţi.

Apoi, din partea oaspeţilor, d. Gafiţa Mihai mulţumeşte pentru călduroasa primire făcută delegaţilor.

Autobuzele îi aşteaptă. Dar ei se încolonează şi în Piaţa palatului U. N. S. R. încing o horă, o horă sălbatecă. Tineretul se bucură, tot tineretul. In horă intră muncitori şi cetăţeni.

La orele 11 dim.

lucrările pregătitoare pentru Congres încep.

Aula Facultăţii de Drept e ornată cu brad, cu steaguri, cu portretele conducătorilor noştri dragi: prof. Parhon' dr. P. Groza, Gh. Gheorghiu Dej. Ion Niculi, Gh. Vasilich:

Delegaţii au luat loc în bănci. Sunt foarte serioşi şi pregătiţi pentru munca grea ce le incumbă titlul în al cărui posesie sunt.

Tineri şi tinere din toate centrele universitare sunt aci. Ei reprezintă întreaga studenţime din ţară. In aceste clipe toţi studenţii Republicei noastre aci îşi au ochii îndreptaţi.

Şedinţa este deschisă de dl. Gafiţa care dă cuvântul d-lui Ioanid din Comitetul Executiv. D-sa insistă asupra serozităţii şi spiritului constructiv de care trebuie să dea dovadă studenţii la acest Congres.

Anunţă că în aceeaşi după amează chiar la orele 3 cele 6 comisii pe facultăţi (tehnică, médicină, ştiinţe, humanistică, comercială, artetor,) fiecare din ele sub conducerea unui secretar îşi va începe lucrările care vor consta într'un schimb de experienţe, propuneri, privind condiţiile de promovare după sesiunile din Iunie şi Septembrie, propuneri privind revendicările de ordin local.

Duminică aceste propuneri vor fi discutate de comitetele profesional, cultural, de asistenţă, sportiv şi de activitate în vacanţă.

Apoi se vor întocmi rezoluţiile.

Sosesc delegaţii sovietici

In timpul discuţiei propunerilor d-lui Ioanid îşi face apariţia delegaţia sovietică compusă din d-ra Terehova Ludmila studentă a Institutului Pedagogic din Moscova, şi d. Cocialov Mihail, student inginer la Moscova.

Sala aplaudă frenetic şi scandează câteva minute în picioare numele Generalissimului Stalin.

Studenţimea română se simte legată de studenţimea întregei omeniri, care luptă pentru pace şi democraţie. In fruntea luptei sunt studenţii sovietici..

Deaceea ei sunt obiectul acestei entuziaste manifestaţii

REP.

Şcolare

D-na Leon Siena învăţătoare la şcoala primară din Cogeasca Veche (Jud. Iaşi), se trece în retragere pe data de 31 Martie 1948 pentru aranjarea drepturilor la pensie, pentru caz de boală contractată în timpul serviciului.

— D-na Lucreţia Doina se reprimeşte în învăţământul primar pe data de 1 Aprilie 1948, în postul ce l-a avut, la şcoala primară din com. Dadeşti (Jud. Iaşi).

Informaţiuni

Omor prin imprudenţă cazul dramatic din judeţul Iaşi.

Primul-procuror al Tribunalului Iaşi a cercetat cazul lui Alexandru Pamfil din comuna Bivolari (jud. Iaşi).

Acesta se afla în casa cumnatului său Mihai Onofrei. Pamfil găsind o armă cazonă, a luat-o s'o cerceteze. Neştiind că arma era încărcată, a apăsat de trăgaci. Glontele a nimerit pe Mihai Onofrei, perforându-i stomacul.

Victima a sucombat după o zi de chinuri.

Impotriva lui A. Pamfil s'a întocmit rechizitoriu de trimitere în judecată pentru omor prin imprudenţă.

Nenorocire

O impresionantă nenorocire s'a petrecut în cursul zilei de eri în Bivolari, soldându-se cu o victimă omenească.

Având nevoie de nişte cărămizi pentru repararea casei, tânărul Ioan Cozma de 16 ani, a fost trimis de părinţii săi să le procure din nişte dărâmaturi.

In timp ce se găsea într'un beciu părăginit, o parte a beciului s'a prăbuşit peste el, acoperindu-l complect. Scos de sub dărâmături în stare gravă, nefericitul a sucombat după o oră de groaznice chinuri,

— Dl. Marin Iorda, directorul Teatrului Naţional a plecat Joi seara la Bucureşti pentru a rezolva o serie de chestiuni în legătură cu bunul mers al instituţiei, şi a interveni pentru sprijinirea Operei de stat „Moldova".

Aprobarea bugetului Primăriei Iaşi

Dl. Anton Paluga, primarul Municipiului Iaşi împreună cu şeful serviciului financiar al Primăriei s'au înapoiat ieri din Bucureşti.

Primarul a supus Ministerului de Interne bugetul comunei locale pe exerciţiul 1948 | 1949.

Bugetul a fost aprobat, cu unele modificări.

Judiciare

Parchetul local a deschis rechizitoriu de trimitere în judecată împotriva numitei Magdalena Jurablea din com. Rediu Tatar (Iaşi) care a comis un furt de îmbrăcăminte în dauna reclamantului Gh. Macovei din Iaşi, Cartierul Bogdan.

— A mai fost trimis în judecată pentru abuz de încredere numitul P. Cordoneanu din Iaşi strada Păcurari 11.

Acesta a luat în păstrare cantitatea de 300 litri vin dela A. Sechter dela aceiaşi adresă şi refuză să-i restitue.

Tineretul Republicei noastre

— Urmare din pag. I-a —

noastre universitare care printr'o unitate de nepătruns va contribui la întărirea păcii mondiale.

Şi faptul că Iaşul odăposteşte acest congres, că tineretul democratic al Republicei noastre se întâlneşte în renumita cetate universitară a ţării înseamnă un omagiu adus oraşului nostru.

Şi dacă în Iaşi s'au petrecut cu ani în urmă, fapte care au compromis tineretul universitar, activitatea de astăzi a acestui tineret, munca lui pentru reconstrucţia ţării, participarea la munca voluntară la întărirea democraţiei l-a făcut demn de onoarea de a primi Congresul Naţional al Studenţilor din R.P.R. Intâlnirea tineretului facultăţilor şi şcolilor superioare din România la Iaşi, înseamnă consolidarea forţelor acestui tineret, înseamnă cinstirea cetăţii universitare a Iaşului.

Clujenii, timişorenii, braşovenii, bucureştenii şi craioveni, au sosit ieri în oraşul nostru. Sosirea lor înseamnă o mândrie pentru oraşul nostru, iar congresul o adevărată sărbătoare a tineretului Democrat.

NUTZI MOSDOUICI
ZEILIG WEISSMAN

roagă rudele, prietenii şi cunoscuţii să asiste la cununia lor religioasă, care se va oficia Duminică 18 Aprilie ora 18, în sinagoga Cantarsky din str. Brătianu.

Prezenta ţine loc oricărei alte înştiinţări.

PIERDUT diploma de bacalaureat cu Nr. Ministerului 71636, Nr. Inspectoratului 5794 şi Nr. Liceului Naţional 577 | 1935 pe numele Grinzeid Wolf. Găsitorul este rugat s'o depue la Liceul Naţional Iaşi. Contrar o declar nulă.

De Luni 19 Aprilie la Trianon
O premieră de zile mari
Producţie franceză 1948
Cel mai mare succes al anului
DIAMANTUL NEGRU
cu: GABY MORLAY,
LOUISE CARLETTI, şi
— CHARLES VANEL —

Un film excepţional!
O premieră grandioasă!
Cuceritorii Aerului
Cu marii artişti Sovietici
S. MEJINSKY şi
T. BELOCUROV
Azi la CAPITOL

PHOENIX prezintă azi
Succesul filmului ITALIAN 1948
INTRIGILE LOR
cu ANDREA CECHI
şi VERA CARMI
Un film puternic
O interpretare magistrală

Magazinul „POPULAR"
Str. Lăpuşneanu Nr. 44
anunţă că a primit
2000 mtr. „Muncitorul"
300 „ Stofe costume
240 per. ciorapi bărb.
240 „ „ damă
240 „ „ copii
150 crepe de chine
Deasemenea are asortiment complect de: stofe p. pardesie, căptuşeli, căptuşeli de mâneci, crepe satin ciorapi de matase, combinezoane, chiloţi, chiloţi bărbăteşti

ION MORARU Magazin de Încălţăminte pe puncte — Lăpuşneanu 28
anunţă onorata clientelă că a sosit şi se distribue:
de la Tăbăcăria Naţională:
Pantofi bărbăteşti lei 1600 per.
de la Astra Bucureşti:
Pantofi bărbăteşti lei 1855 per.
Agnita: Pantofi bărbăteşti lei 1600 per.
Deasemenea se distribue fără cartelă Talpă de cauciuc „PALMA" Lei 350 per. kg.
Atelier special de reparaţii, pingele de cauciuc şi decupat, pantofi de dame.

SIDOLI PREZINTA
— ASTAZI —
O realizare excepţională
Un subiect zguduitor
Sub masca tăcerii
cu Nöel-Nöel şi Adine Alari
Complectare: Jurnal O.N.C.

Abonaţi-vă la „OPINIA"

AZI LA „TRIANON"
PRODUCŢIE NOUĂ FRANCEZĂ
TINO ROSSI
LANSEAZĂ ULTIMUL ŞLAGĂR
IN SUNET DE GHITARĂ
COMPLECTARE: JURNAL O. N. C.

ULTIMA ORA

Studenții congresiști la Iași

Ziua de ieri. -- Vizitarea monumentelor istorice

INTERESANTELE DECLARAȚII ALE DOMNULUI M. COCIALOV, DELEGATUL SOVIETIC

Organizatorii Congresului Național studențesc au stabilit pentru ziua de 16 după amiază vizitarea monumentelor istorice din oraș de către delegații congresiști.

S'au vizitat Mânăstirea Cetățuia, biserica Trei Erarhi, etc.

Studenții s'au interesat de monumentele și instituțiile bătânel cetăți ai Moldovei, O impresie profundă a produs asupra lor Palatul Administrativ.

Toate lămuririle au fost date de d-nii prof. Corivan, asistenți. Andronic, Bujoreanu și de studenții facultății de istorie. Delegatul sovietic Cociolov Mihail a scos pe dată un carnet în care însemna toate explicațiile de ordin istoric și artistic.

Seriozitatea studentului sovietic a produs o adâncă impresie în rândurile studenților noștri.

Ne vorbește delegatul sovietic

In mașină, pe când ne întorceam dela mânăstire am intrat în discuție cu d. Mihail Cocialov, student absolvent al Institutului tehnic de mecanică din Moscova.

D-sa este un tânăr sovietic care ca toți tinerii țării sale, atunci când Patria a fost în primejdie și-a întrerupt studiile și a luat în mână arma cu care a luptat până la distrugerea completă a forțelor naziste. Studentul Mihail Cocialov este unul din miile și miile de soldați din armata mareșalului Malinovschi, care a luptat și pentru eliberarea Republicei noastre de azi de sub jugul fascist. D-sa este unul dintre acei care nu și-a precupețit sângele pentru a deschide poporului nostru drum nou în istorie. Apoi a luptat pe alt front până la Königsberg.

Am fost primiți

ne spune studentul sovietic cu toată căldura. Manifestația ce s'a făcut delegației noastre și pentru Generalissimul Stalin dovedește cât de mare este dragostea studențimii române pentru studențimea și poporul sovietic. Faptul acesta probează că o adâncă schimbare s'a produs în mentalitatea studențimei dumneavoastre. Am aflat de altfel că în cursul verii trecute studenții români au format brigăzi de muncă care au lucrat în șantierele din Jugoslavia și Bulgaria. Lucrul acesta probează odată mai mult că studențimea română caută să strângă relațiile și mai puternic încă cu tineretul din toate țările democratice, luptătoare pentru pace.

Drumul pe care a apucat studențimea română este drumul bun, drumul progresului, al păcii și al reconstrucției.

Impresii despre orașul nostru

—Cum găsiți orașul nostru ?

Orașul dumneavoastră este frumos. Rănile războiului n'au fost încă toate vindecate. La noi, după război fiecare cetățean și-a reparat mai întâiu casa în care locuiește și apoi a purces munca de reconstrucție a instituțiilor, străzilor, parcurilor de copii etc...

La Moscova, de pildă, care n'a suferit atât de greu de pe urma războiului, cetățenii au lucrat, din propria voință și fără plată câte 20 ore pe zi la reconstrucția orașului. De aceeă Moscova este aastăzi mai frumoasă ca înainte de război, industria ei refăcută. Deaceea s'a putut ajunge la desființarea cartelelor și la ieftenirea vieții.

Dumneavoastră ați avut multe greutăți, foarte multe chiar. Lupta politică, care trebuia să ducă la înfrângerea completă a reacțunii, nu v'a dat răgaz. Acum sunteți însă biruitori, stăpâni pe destinul vostru. Deaceea munca de reconstrucție și-a accelerat ritmul.

Cum sunt organizați studenții sovietici

Studenții sovietici sunt organizați împreună cu tineretul muncitoresc și cel colhoznic în Komsomol. Deosebit de aceasta studenții sovietici, parveniți din rândurile muncitorilor, fac parte în primii trei ani de studiu din sindicatul în care erau încadrați ca lucrători. Din cel de al treilea an ei se înscriu în sindicatul profesiunii pentru care se pregătesc.

Rațiunea acestei organizări este următoarea.

La început nu se putea ști dacă studentul va fi capabil să-și însușească profesiunea intelectuală pe care și-a ales-o. Deacea el nu trebuie să piardă contactul cu profesiunea sa de până acum. Nu trebuie să se îndepărteze de problemele ce frământă pe foști săi tovarăși de lucru, După trei ani de studiu, însă se vede că el își poate însuși noua profesiune. Pentru a-și asimila problemele ce se pun celor de specialitate pentru dobândirea căreia el lucrează trebuie să se înscrie în sindicatul lor.

Ne-am despărțit de studentul sovietic ca doi prieteni vechi, mulțumindu-i pentru informațiile furnizate.

In numărul viitor vom publica interviewul acordat de studenții jugoslavi și maghiari.

Jugoslavia invitată

la discutarea păcii cu Austria

LONDRA 17 (Rador) — In ședința de joi a adjuncților miniștrilor de afaceri străine pentru Austria, d. Koktomov, reprezentantul Uniunii Sovietice, a cerut de a se invita Jugoslavia să-și expună punctul de vedere în problemele în care este interesată.

După o scurtă discuție delegațiile Statelor Unite și Marei Britanii au renunțat la obiecțiunile lor, împotriva propunerii sovietice și adjuncții miniștrilor de afaceri străine au adoptat textul scrisoarei prin care reprezentanții guvernului jugoslav sunt invitați să expună în fața conferinței, părerile lor în problemele ce interesează Jugoslavia.

ANUNȚ

Aduc la cunoștința domnilor stupari că pot să-și procure faguri artificiali din ceară naturală, de o calitate superioară, sterilizată în autoclave speciale cu material propriu, sau al clientului. Prețuri reduse.

Execut lucrări de trecerea stupilor primitivi în sistematici (Transvasare).

Caut asociat pentru organizare de stupine model.

Apicultori, comandați din timp fagurii de care aveți nevoie.

FRUNZA ILIE VALERIU
Str. Dumbrava Roșie 14 (Copou) vis-a-vis de Stațiunea de Ameliorare a Plantelor

D. ministru Teohari Georgescu a sosit astăzi la Iași

-- Interesante declarații făcute în gară --

Astăzi la ora 9 dimineață a sosit în orașul nostru d. Teohari Georgescu, Ministrul Afacerilor Interne. Din trenul ministerial au mai coborît d-nii : subsecretar de Stat Săracu, Voitinovici din Ministerul de Externe, deputat Petru Lupu din Comitetul Central UTM, precum și d-nii Motronea secretarul PMR și prefect de județ Const. Bordeianu care plecaseră la Bârnova în întâmpinarea oaspeților.

Primirea în gară

Pe peronul gării se aflau: Excelența Sa Ion Niculi, g-ral Lucasievici, g-ral Gavrilescu, rectorii și decanii facultăților, Consul Belov, av. Nicolaev (P.M.R.) primar Anton Paluga, ajutor de primar dr. L. Weiselberg, insp. Furtună, chestor Berlescu, consilier B. Fink și secretar Al. Movilă dela O.R.M., Iavorschi secretarul Județenei U.T.M. Antropov directorul Filarmonicii Moldova, delegații de muncitori, profesori, studenți, elevi, funcționari publici, etc.

Sindicaliștii ieșeni au oferit d-lui ministru Teohari Georgescu și întreaga asistență a făcut oaspeților o entuziastă manifestație de dragoste.

Dl. primar A. Paluga a prezentat Ministrului de Interne tradiționala pâine și sare, după care, în numele cetățenilor Municipiului Iași i-a urat bun sosit.

D. TEOHARI GEORGESCU

Cuvântul d-lui ministru Teohari Georgescu

Dl. ministru Teohari Georgescu a trecut în revistă compania de onoare, după care adresându-se celor prezenți, a spus următoarele :

—Mulțumesc din toată inima pentru cuvintele ce mi s'au adresat. Sunt fericit că în această zi de mare sărbătoare vin în mijlocul Dvs. și sunt impresionat de primirea cu care am fost întâmpinat.

Sunt sigur că la lucrările celui de al treilea Congres Studențesc, care se ține în Iași, orașul unde se mai văd încă urmele războiului, va porni glasul studențimii împotriva provocatorilor la un nou război. Va porni glasul pentru pace și progres !

Sunt convins că acest Congres va cimenta legăturile dintre clasa muncitoare și intelectualitatea progresistă.

Trăiască cel de al treilea Congres studențesc.

Dela gară d. ministru Teohari Georgescu și însoțitorii d-sale a fost condus la Palatul Administrativ.

La ora 11 d-sa a participat la ședința festivă a Congresului dela Teatrul Național.

Deschiderea Congresului Studențesc

Astăzi la ora 11, în sala Teatrului Național, s'a deschis al 3-lea congres studențesc, în prezența Excelenței sale I. Niculi, a d-lui ministru Teohari Georgescu, a d-lui consul Belov, șefii autorităților și personalitățile locale.

Dl. M Gafița, președintele UNSR rostește cuvântul de deschidere.

Se alcătuiește un prezidiu, iar președinte de ședință e desemnat studentul ieșan C. Ionescu.

Ședința continuă într'o atmosferă sărbătorească

Mâine se fac alegeri în Italia sub presiunea militară americană

Italia amenințată de renașterea fascismului

ROMA 17 (Rador) — Judecând după știrile apărute în presă, intervenția americană în campania electorală din Italia devine tot mai directă. Cercurile democratice italiene subliniază că această intervenție se face într'o măsură nemaicunoscută până acum în diverse chipuri și prin diverse mijloace de finanțare directă a campaniei unor anumite partide politice italiene.

După cum arată ziarul „Unita", confederația industriașilor italieni finanțează partidele creștin-democrat și liberal ca și alte partide reacționare.

Vasele purtătoare de avioane, crucișătoare și distrugătoarele flotelor britanice și americane din Mediterană, vizitează porturile italiene și brăzdează apele teritoriale ale Italiei în timpul campaniei electorale.

*

ROMA 17 (Rador) — Campania electorală a Frontului Democrat Popular, a luat sfârșit aseară prin cuvântarea rostită de d. Palmiro Togliatti, secretarul Partidului Comunist Italian, în Piața San Giovanni, în fața a peste 300.000 de cetățeni. D. Togliatti a subliniat în cuvântarea sa că Italia este amenințată de renașterea fascismului, dat fiind faptul că partidele organizate dela „Mișcarea Socială Italiană" până la Partidul Democrat-Creștin își întemeiază întreaga lor politică pe aceleași principii pe care se baza acum douăzeci de ani, propaganda fascistă a lui Mussolini.

„In această luptă electorală a declarat d. Togliatti, s'a utilizat și s'a pus în practică tot ceiace a fost cu putință împotriva poporului italian, în scopul de a-l intimida, de a-l descuraja și de a-l împinge în prăpastie. Dar poporul italian s'a unit în jurul partidelor sale muncitorești, în jurul Frontului forțelor democratice și se îndreaptă cu hotărîre spre victorie".

A fost dizolvată Liga contra tuberculozei

BUC. 17. — Monitorul Oficial publică Jurnalul Consiliului de Miniștri, prin care Liga Națională contra Tuberculozei, se dizolvă.

Intregul patrimoniu cu toate bunurile, fondurile de orice natură prezente sau viitoare, precum și activul mobiliar și imobiliar, ca și orice drepturi de orice natură, aparținând sub orice formă sau titlu societății disolvate, trece în patrimoniul Statului Român, prin Ministerul Sănătății, care le va administra prin Casa Sănătății.

Toate fondurile cuvenite Ligii Naționale Contra Tuberculozei, vor continua să fie achitate Ministerului Sănătății și vor fi administrate prin Casa Sănătății.

Personalul Ligii Contra Tuberculozei și al tuturor instituțiunilor pendinte de aceasta trece în cadrele Ministerului Sănătății, în raport cu atribuțiunile care le-au avut și cu nevoile serviciului.

Profund mâhnit, avocatul Afons Herovanu, anunță moartea neașteptată a vechiului său prieten și colaborator, de peste patru decenii

Arghir Gheorghiu

pensionar

decedat în dimineața zilei de 16 Aprilie a. c.

Inhumarea se va face la Cimitirul Eternitatea în ziua de 18 Aprilie ora 15.

Să ne rugăm pentru odihna sufletului său bun.

Direcția generală P. T. T. face cunoscut că se admit pe viitor telegrame-mandat adresate poste-restante, sau telegraf-restante.

Valoarea maximă a telegramelor mandat poste-restante, sau telegraf-restante este de 25.000 lei, pentru oficiile reședință de județ și urbane și 15.000 lei pentru oficiile rurale.

Farmaciștii sunt obligați să depună formularul de recensământ

BUCUREȘTI 17. — Colegiul General al Farmaciștilor pune în vedere tuturor farmaciștilor, salariați sau proprietari, din toate categoriile, indiferent dacă își exercită sau nu profesia actualmente, că sunt obligați să completeze și să depună formularul de recensământ, potrivit ordinului Ministerului Sănătății din 20 Ianuarie 1948.

Farmaciștii care din diferite motive nu au complectat și înaintat formularul de recensământ respectiv, sunt obligați ca în termen de cel mult zece zile să îndeplinească această formalitate, cei care nu se vor conforma, nu vor fi trecuți pe tabelul celor ce doresc să exercite profesiunea.

De asemenea, potrivit legii Nr. 389 din 1944, niciun farmacist nu poate exercita profesiunea dacă nu este înscris în Colegiu.

ORA 12

CATEDRELE universitare inutile vor fi lichidate

- Importante declarații ale d-lui ministru Vasilichi -

BUCUREȘTI 14. (Agerpres) — Ziarul „Scânteia" de azi publică un important interview cu d. Vasilichi, membru al Biroului Politic al Comitetului Centrul al P. M. R. și ministrul învățământului public, în care d sa subliniază importanța celui de-al treilea congres național al studenților deschis azi dimineață la Iași, spunând printre altele:

„Pentru unii, congresul dela Iași ar putea să pară un congres obișnuit în care un număr de studenți sau studente țiu discursuri și după aceia fiecare pleacă acasă.

Dacă ținem seamă însă de momentul în care se ține acest congres, de oamenii care participă la el, precum și de problemele care se vor desbate acolo ne putem da seama de caracterul deosebit de important al acestui congres.

După ce arată în continuare, îmbunătățirile mari aduse învățământului, față de situația din trecut, prin mărirea numărului locurilor în cămine și cantine, prin marele număr de cursuri tipărite cu prețuri reduse, prin reducerea taxelor pentru cei săraci, etc., trecând la perspectivele ce se deschid studenților prin aplicarea Constituției, d. ministru Gh. Vasilichi arată în continuare că astăzi intră în universități un număr din ce în ce mai mare de oameni capabili și cu dorința de a învăța, chiar dacă nu au posibilități materiale, precizează:

«Cei ce nu vor să învețe și cei încăpăținați, precum și cei care caută să folosească doar situația de student, pentru anumite avantajii, vor fi înlăturați din Universități. Pe viitor nu se va mai admite nici o supra-aglomerare a facultăților și se vor lichida toate catedrele inutile, iar programele vor fi revizuite, înlăturîndu-se materiile inutile".

D-l ministru Gh. Vasilichi încheie precizând că nici-o hotărîre cu privire la învățământul superior nu se va mai lua fără consultarea celor interesați, ținându-se conferințe regulate cu rectorii și decanii, la care sunt invitați și reprezentanții studenților pentru a-și spune cuvântul.

BIBLIOTECA UNIVERSITATII IAŞI

ANUL 40 Nr. 483

ABONAMENTE

Lei 450 . . . . . 3 luni
„ 5.000 Intreprinderi, autorităţi pe un an

Atelierele tipografice
IAŞI, Str. ŞTEFAN CEL MARE 50-52

4 Pagini 5 Lei

OPINIA

ZIAR POPULAR COTIDIAN

Marţi 20 Aprilie 1948

Redacţia şi Administraţia
IAŞI, STR. ŞTEFAN cel MARE Nr. 52

TELEFOANE:
Redacţia. . . . Nr. 1209
Administraţia . . . „ 2042
Serv. de noapte. . . „ 2088

Director C. R. GHIULEA

Forma de conducere a Statului

Prima sesiune a Marei Adunări Naţionale s'a încheiat după o durată de numai 9 zile, cu toate că a avut sarcina excepţională de a da ţării o Constituţie nouă.

Nu trebue să uităm însă că textul Constituţiei era difuzat şi examinat în massa poporului de multă vreme, iar alegerile parlamentare au fost [un fel de referendum. Constituţia a primit adeziunea directă a poporului, deputaţii având mandatul expres să-i dea redactarea definitivă. Deaceia, discuţiile în Marea Adunare la proectul constituţional au fost succinte şi de durată scurtă.

După votarea Constituţiei, reprezentanţa naţiunii şi-a îndeplinit misiunea esenţială de a desemna organele de conducere ale Statului: Prezidiul şi Guvernul.

Apoi s'a elaborat noul regulament de funcţionare a Adunării şi s'a ratificat bugetul general al Statului. Misiunea principală a Parlamentului fiind încheiată, sesiunea s'a închis.

Sub vechiul regim eram deprinşi cu sesiuni foarte lungi şi bogate în discursuri. Activitatea aceasta de vorbărie prelungită era de un folos foarte îndoelnic pentru ţară şi popor. Parlamentarismul devenise o meserie fructuoasă [pentru deputaţi, însă nu pentru activitatea în incinta parlamentară, ci în îndeletnicirile extraparlamentare, prin birourile Ministerelor.

Deputaţii de astăzi sunt, în mare majoritate, muncitori şi ţarani. Ei au de lucru în atelierele şi pe ogoarele lor, mai cu seamă acum când campania agricolă e în faza decisivă şi când ridicarea producţiei e

(Continuare în pag. 3-a)

In prezenţa Excelenţei Sale Ion Niculi şi a d-lui ministru Teohari Georgescu s'a desfăşurat

Şedinţa festivă a Congresului Naţional Studenţesc din localitate

Entuziasta manifestaţie a tineretului universitar dela Teatrul Naţional
Cuvântările. Salutul delegaţilor străini

Cuvântul d-lui ministru de interne Teohari Georgescu

Sâmbătă dimineaţa a început în sala Teatrului Naţional din Iaşi cel de al III-lea congres naţional studenţesc la Iaşi.

De dimineaţă delegaţii la congres umpluseră sala pavoazată sărbătoreşte cu lozinci şi îndemnuri tinereşti la întrecere în muncă. Aerul de sărbătoare al Teatrului Naţional din Iaşi era în armonie cu feţele pline de sărbătoare ale participanţilor. Iată-i pe rând delegaţii din Braşov, din Cluj, din Timişoara din Bucureşti şi din Iaşi.

Printre ei se remarcă prezenţa delegaţilor sovietici. Tinerii cu decoraţii de vitejie pe piept, delegaţii iugoslavi, delegaţii unguri şi bulgari.

Au mai sosit delegaţii bulgari Dr. Georgeta Tancova Grigorora, Dr. Belcev, Zala Tibor şi David Ecaterina delegaţi maghiari şi Malcom Adischischia, delegat indian.

Studenţii scandează lozinci şi angajamente de luptă:
„Lozinca studenţilor, din popor, pentru popor" !

Studenţi şi profesori

Alături de delegaţii cu feţele pline de lumina ceasului de faţă, studenţii sunt alături de profesorii lor. Decanii şi profesorii universitari ieşeni, profesorii universitari din Braşov, Cluj, Timişoara şi Oradea Mare sunt alături de studenţii lor.

Printre studenţi, alături de ei sunt tinerii muncitori, tinerii utemişti şi elevii din Asociaţia Elevilor din România.

Lozincile sunt tot mai dese. Pentru pace, împotriva atâtătorilor la război, pentru prietenia cu U. R. S. S. studenţii îşi manifestă entuziasmul.

Aparatele de proecţie au fost puse la punct, reflectoarele sunt pregătite. Pe feţele tuturor se citeşte emoţia.

Aplauze furtunoase anunţă sosirea

Inalţilor oaspeţi

Excelenţa Sa Ion Niculi şi Dl. ministru Teohari Georgescu. Studenţii scandează: „Niculi şi Teohari". Excelenţa Sa Ion Niculi şi dl. ministru Teohari Georgescu răspund entuziasmului studenţesc.

Impreună cu D-lor i-au loc în banca întâi D-nii Al. Voitinovici secr. general la Minist. de Externe, D. Săracu secretar al C.G.M. deputat Petre Lupu secr. gen. al U. T. M,

D. TEOHARI GEORGESCU

Dintre fruntaşii vieţii ieşene sunt prezenţi: D-nii prefect C. Bordeianu, primar Anton Paluga, general Lucasievici, Ion Motronea secr. jud. P.M.R., aj. primar Weisselberg, rector Leon Ballif, prim preşedinte Gh. Lupu. La congres a ţinut să mai ia parte şi dl. Belov consulul URSS, deputat Virgil Ionescu şi un mare număr de intelectuali ieşeni.

Salut congresului ieşan!

Primul a luat cuvântul Dl. Mihail Gafiţa preşedintele U.N.S.R.

D-sa a arătat însemnătatea celui de al 3-lea congres naţional al studenţilor care are loc în Republica Populară Română, sub semnul noii constituţii deschizătoare de drumuri noi. D-sa salută prezenţa Excelenţei Sale Ion Niculi şi a d-lui ministru Teohari Georgescu în mijlocul studenţilor.

D-sa salută apoi delegaţia sovietică (vii aclamaţii), delegaţia iugoslavă (studenţii scandează Tito-Tito), delegaţia bulgară (studenţii scandează Dimitrov-Dimitrov), delegaţia maghiară, delegaţia spaniolă şi cea indiană (vii aplauze). Delegatul indian răspunde la aclamaţii cu salutul naţional indian. D-sa arată apoi că gândurile studenţilor se îndreaptă spre studenţii luptători din Spania, Grecia şi Viet-Nam.

„Pentru reconstrucţie, studenţimea luptă pentru pace şi pentru a desăvârşi

—(Continuare în pag. 2-a)—

Materiale sanitare pentru spitalele din jud. Iaşi

Dl. dr. Spânu, medicul-şef al judeţului a sosit în localitate, după o şedere de câteva zile în Capitală unde a obţinut la Ministerul Sănătăţii importante cantităţi de materiale sanitare pentru spitalele şi dispensarele din judeţul Iaşi.

Astfel, au fost expediate importante cantităţi de instrumente medicale, şi complectări de mobilier pentru dispensarele din judeţ.

Deasemeni, au fost expediate truse şi halate pentru toate moaşele din circumcripţiile sanitare ale judeţului.

Pentru susţinerea campaniei antimalarice din judeţul nostru în condiţiuni cât mai bune, au fost expediate materialele necesare, ca prai insecticid D. D. T, şi aparatele necesare.

Ministerul Sănătăţii va aloca şi fonduri importante ca actuala campanie anti-malarică să poată da rezultatele scontate.

Vedere din Zaporodze

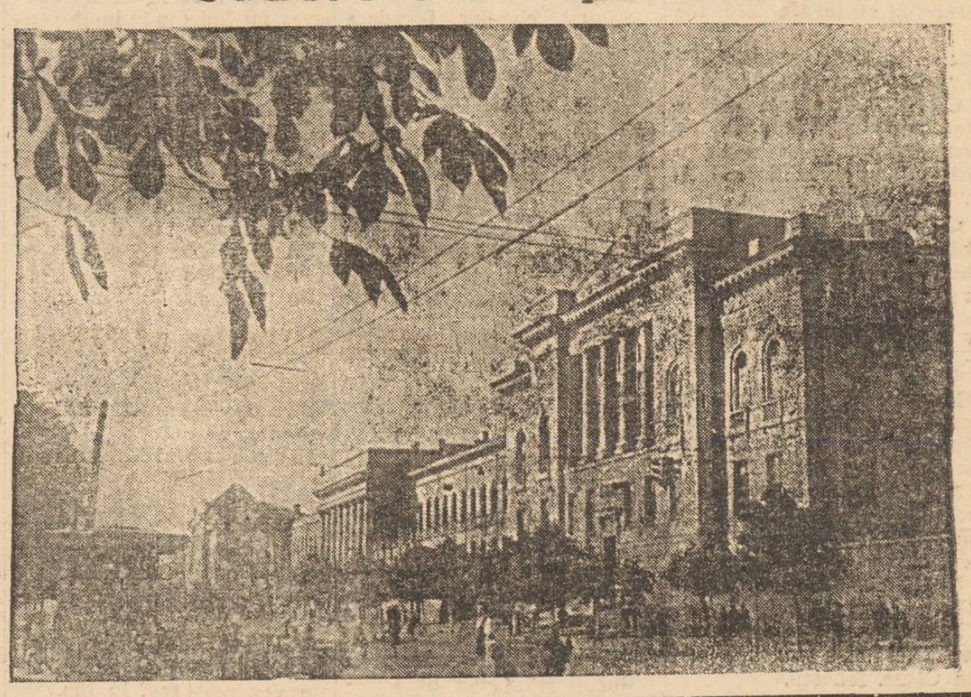

Ocrotirea sistematică a copilului devine o realitate în Republica Populară Română

O acţiune generală pentru protecţia copiilor. Perspective şi realizări pe plan local

Articolul 26 din Constituţia Republicii noastre prevede că: „Mama precum şi *copiii* până la vârsta de 18 ani se bucură de protecţie deosebită, stabilită prin lege".

In Republica Populară Română, se acordă deci o atenţie deosebită copilului. In locul societăţilor filantropice şi de binefacere, unde în trecut se facea paradă de filantropie pentru ca politicienii sau afaceriştii să-şi poată câştiga un renume care să mascheze afacerile lor şi unde cucoanele aveau ocazia cea mai bună să-şi etaleze toaletele importate din străinătate şi toate acestea în numele ajutorării „bieţilor copii orfani", în locul acestei „mile", Statul român, întreaga colectivitate îşi ia astăzi ca sarcină protecţia şi îndrumarea acestor copii.

Până în prezent

Ceeace au făcut până în prezent, adică până la votarea Constituţiei, forţele democratice dela noi din ţară pentru protecţia copilului, iar în anii grei de după război pentru salvarea dela o moarte sigură a zeci de mii de copii, este un fapt care a început demult să fie cunoscut şi dincolo de hotarele noastre, poate chiar şi de acei care nu sunt prietenii regimului democratic din ţara noastră.

S'au luat atunci o serie de măsuri grabnice, uneori urgente, dictate de necesităţile de moment.

Astăzi însă, când condiţiile economice dela noi sunt cu totul altele decât cele din trecut, când poporul îşi consolidează cuceririle politice şi problema aceasta a ocrotirii copilului capătă alte aspecte îmbucurătoare.

In judeţul Iaşi

Serviciul Sanitar al judeţului dispune în momentul de faţă de 3 preventorii unde sunt adăpostiţi şi îngrijiţi copiii orfani.

După informaţiile pe care le deţinem este vorba ca aceste centre de întremare să ia o extindere tot mai mare. In viitor, Ministerul Sănătăţii va lua sub directa sa supraveghere, prin organele locale pe toţi aceşti copii. Pentru moment, şeful serviciului Sanitar al judeţului a început o vastă acţiune pentru identificarea tuturor copiilor orfani din judeţul nostru şi stabilirea situaţiei lor familiare exacte.

Pe lângă preventorii, copiii vor fi daţi spre îngrijire şi familiilor dela sate şi oraşe, până la o vârstă anumită, organele Ministerului rezumându-şi rolul de a supraveghia în permanenţă creşte-

Z. SANDU

(Continuare în pag. 3-a)

Clarificarea situaţiei şcolare a studenţilor Facultăţii de Litere şi Filosofie din Iaşi

In vederea stabilirii situaţiei studenţilor Facultăţii de Litere şi Filosofie din Iaşi, în urma examenelor de lichidare din Martie-Aprilie 1948, consiliul profesoral al Facultăţii din Iaşi, într'o şedinţă avută şi de comun acord cu delegatul U.N.S.R., a stabilit următoarele norme pentru clarificarea situaţiei şcolare a studenţilor acestei Facultăţi, în urma sesiunei de lichidare din Martie-Aprilie 1948:

— Pentru studenţii Facultăţii de Litere şi Filosofie se consideră ca obligaţie anuală trecerea unui număr de:

5 examene pentru secţiile Fil. mod., Clasică şi Filosofie;
4 examene pentru secţia Istorică.

— Pentru a fi considerat promovat, studentul trebue să aibă trecute cel puţin jumătate plus 1 din numărul de examene al anului precedent adică:

(*Fil. mod., cl. şi Filos*): anul II 3 examene, anul III 8 examene, anul IV 13 examene, absolvenţi 18 examene.
(*Secţia Istorică*): anul II 3 examene, anul III 7 examene, anul IV 11 examene, absolvenţi 15 examene.

— Absolvenţii cu frecvenţa, cu mai mult de 2 ani vechime dela terminarea frecvenţei şi care nu au trecut toate examenele parţiale ale secţiei respective, sunt exmatriculaţi.

Sunt declaraţi repetenţi şi obligaţi a se reînscrie în acelaşi an de studii studenţii care nu îndeplinesc condiţiile

(Continuare în pag. 3-a)

Filarmonica Moldova a provocat la întrecere pe tărâmul ridicării nivelului artistic, filarmonicile din restul ţării

Ieri seara într'un entuziasm deosebit, colectivul orchestrei Filarmonica Moldova din Iaşi în întâmpinarea zilei de 1 Mai a provocat la întrecere patriotică pe tărâmul ridicării nivelului artistic al producţiilor muzicale cât şi pe tărâmul activităţii sindicale în vederea reconstrucţiei morale şi materiale a întregului popor pentru consolidarea şi propăşirea Republicei Populare Române, colectivele filarmonicelor din Bucureşti, Cluj, Timişoara, Craiova şi Braşov.

Astfel, Filarmonica Moldova dând prima acest exemplu se situează în frnntea muncii artistice.

Muncitorii ieşeni şi Congresul Naţional Studenţesc

Muncitorii Sindicalişti au primit cu o deosebită căldură congresul naţional studenţesc dela Iaşi.

S'a putut constata aceasta din numeroasele cadouri pe care sindicaliştii ieşeni le-au depus la Consiliul Judeţean al Sindicatelor pentru a fi înmânate delegaţilor la congres.

Sindicatele Metalo-Chimic, Textile, muncitorii de la Atelierele C.F.R., muncitorii dela R.A.T.A. dela Intreprinderile I.M.I., membrii sindicatului corpului didactic secundar, ai corpului didactic primar, ai Sindicatului îmbrăcăminte, femeile din comuna Ciurea etc. etc., au depus frumoase plachete, miniaturi, bibelouri, precum şi diferite alte obiecte.

Se remarcă mai ales darurile făcute de Sindicatul Metalo-Chimic.

Muncitorii au arătat, astfel prezenţa lor alături de studenţii democraţi, de viitoarea intelectualitate progresistă.

Cronica teatrală

„GAIŢELE"

comedie în 3 acte de Alex. Kiriţescu

Locul lui Alexandru Kiriţescu în peisagiul literaturii noastre dramatice este astăzi bine definit. D-sa uneşte darul observaţiei moravurilor trecute sau prezente cu intuiţia motivelor mai adânci, de ordin social şi sufletesc care determină comportările eroilor săi, şi cu stăpânirea meşteşugului construcţiei dramatice. Opera sa principală se inspiră din trecutul istoric şi este cuprinsă în cele trei lucrări unanim apreciate de critică: *Borgia*, ceva mai veche, *Nunta din Perugia*, jucată anul trecut la Bucureşti, şi *Michelangelo* a cărei premieră a avut loc de curând în Capitală. Alături de aceste lucrări mari d. Kiriţescu a compus şi o serie de comedii mai uşoare, constituind un fel de divertisment, de exerciţiu în orele libere ale artistului. „Gaiţele", deşi face parte din această din urmă categorie, nu este lipsită totuşi de interes. In ea ni se oferă câteva aspecte ale descompunerii morale care bântuia clasa burgheză, cu indicaţia indirectă a cauzelor ce produceau aceasta. Este vorba de o familie de moşieri—ca atâtea altele—care prin îndepărtarea de lupta trudnică şi cinstită a vieţii, cad victimă propriului lor confort, propriei lor inactivităţi, devin nişte dezorientaţi frământaţi de false probleme, lipsiţi de omenie, groteşti prin ţinuta, preocupările şi sentimentele lor. Abil om de teatru, dl. Kiriţescu a ştiut să-i trateze pe aceşti eroi cu mijloace satirice, folosind totuşi din plin unele motive menite să facă agreabilă desfăşurarea piesei. Şi aşa au apărut gaiţele, bătrânele pitoreşti dar maniace, lipsite de înţelegere şi imorale (se bucură la înmormântări, se înşeală reciproc, aprobă infidelitatea şi râd de un om care sufere.) Fiind angrenate într'o dramă sentimentală ele îşi desvălue cu această ocazie în întregime automatismul lor sufletesc. Prin această desfăşurare pitorescul ţinutei gaiţelor capătă consistenţă dramatică. Vulgaritatea, superficialitatea, lipsa de scrupul moral, dezechilibrul sufletesc, laşitatea şi lipsa de cavalerism, iată tarele sufleteşti ale unei clase sociale de trântori. Ea este osândită să piară şi ca o consecinţă a accentuării acestor vicii, a acestei decăderi morale care o desfiinţează din punct de vedere al valorii umane. Din reprezentarea piesei se desprinde cu suficientă limpezime faptul că întreaga mocirlă în care se rezolvă moraia burgheză, cu pretinsele ei „rafinamente" şi „cazuri" sufleteşti este consecinţa ignorării poruncii de a munci care este impusă structurii omului, consecinţă inactivităţii şi a dispreţului pentru efort, caracteristic celor care trăesc speculând munca al-

H. TUDORANU

(Continuare în pag. 2-a)

Şedinţa festivă
a Congresului Naţional Studenţesc din localitate

(Urmare din pag. I-a)

drumul luminos al ţării noastre.

Faptul că congresul naţional studenţesc are loc la Iaşi are o deosebită importanţă, a spus dl. Mihail Gafiţa. Tradiţiile universitare şi culturale ale Iaşului ne vor ajuta să desbatem problemele culturale şi profesionale cât mai just.

Congresul acesta înseamnă un pas înainte pe drumul muncii, pe drumul unităţii tineretului din R. P. R."

Cu aceste cuvinte dl. Mihail Gafiţa declară deschis cel de al III-lea congres naţional dela Iaşi.

Alegerea prezidiumului

D'. Valeriu Mironescu din partea congresului studenţesc a propus următorul prezidium care a fost ales cu aclamaţii: Maliţa Mircea (Bucureşti), Frăticiu Florica (Bucureşti), Ionescu Const. (Iaşi), Mazilu Aurelian (Cluj), Varga Eugen (Cluj), Creţu Adrian (Tim.), şi Lupu Ion (Braşov).

Preşedinte al şedinţei festive a fost ales studentul ieşan Const. Ionescu.

Ridicarea nivelului profesional şi pregătirea elementelor progresiste

Dl. Const. Ionescu deschizând congresul arată importanţa congresului pentru ridicarea nivelului profesional şi pregătirea elementelor progresiste.

Studenţimea este astăzi un factor activ în procesul social politic şi cultural.

După aceasta se anunţă cetirea scrisorii d-lui ministru *Gh. Vasilichi* adresată congresului.

In rânduri calde adresate tineretului universitar, dl. ministru Gh. Vasilichi arată cuceririle pe care le-a făcut tineretul democrat, lupta şi succesele lor, îndemnându-i la noi victorii pentru pace şi democraţie.

Dl. Anton Poluga primarul Municipiului Iaşi şi-a arătat satisfacţia că congresul naţional studenţesc are loc în oraşul tradiţiilor universitare felicitând pe studenţi pentru contribuţia lor la refacerea oraşului.

In numele corpului didactic superior, salută delegaţii ramâni şi străini dl. *rector Leon Balif*. D-sa a arătat importanţa reformei învăţământului şi a făcut o serie de propuneri în acest senz.

Salutul Uniunii Tineretului Muncitoresc

Dl. deputat *Petre Lupu*, secretarul general al U. T. M.ului, a adus salutul acestei organizaţii, subliniind necesitatea unei organizaţii unice de tineret şi crearea de cadre intelectuale bine pregătite.

Din partea tineretului sătesc a vorbit dl. *Ion Cojocaru* care a cerut studenţilor să contribue la lichidarea analfabetismului, a stării înapoiate şi a bolilor care macină satele.

Salutul elevilor îl aduce *Petru Gheorghe*, preşedintele Asociaţiei elevilor din Romania.

In acest timp se anunţă sosirea d-rei Kutly Hootkham, secretara Federaţiei Mondiale a Tineretului Democrat, căreia studenţimea îi face o entuziastă primire.

Dl. *Ilie Drăgan* secretarul Federaţiei Naţionale a Tineretului Democrat a adus salutul organizaţiei pe care o reprezintă.

O viaţă nouă într'o ţară nouă

D'. *D. Săracu*, secretar al C. G. M. a spus că:

„Intreaga muncitorime organizată vede în acest congres un îndemn în lupta pentru ridicarea standardului de viaţă şi a nivelului cultural al întregului popor. Spre deosebire de trecut, studenţimea este crescută astăzi cu idei sănătoase, iar studentul primeşte o educaţie ştiinţifică şi trebue să aibă o altă atitudine faţă de muncă.

Aceasta este necesar pentru a creia o viaţă nouă într'o ţară nouă!"

D-sa termină strigând în româneşte „Trăiască prietenia româno-indiană!"

Delegatul sovietic

Mihail Cacialov este primit cu urale şi aclamaţii pentru U.R.S.S. şi Generalissimul Stalin.

D-sa a spus: „Din partea tineretului sovietic aduc un călduros salut acestui congres. Vă urez spor la muncă! Au trecut mai mult de trei ani de când poporul şi tineretul român luptă pentru reconstrucţia şi desvoltarea economiei naţionale, pentru binele obştesc şi ridicarea nivelului cultural al maselor populare.

Tineretul român a devenit conştient de misiunea sa, Agnita-Botorca, Ceanul Mare şi Bumbeşti-Livezeni sub iniază această înţelegere,

In continuare d-sa a arătat aportul tineretului sovietic în toate etapele de desvoltare a societăţi socialiste.

„Noi nu uităm pe tinerii noştri eroi care şi-au dat viaţa în lupta împotriva duşmanului fascist.

D-ra Katti Hootkham

aduce salutul Comitetului Central al Federaţiei Tineretului mondial.

„Aduc aci salutul în numele celor 5 milioane de tineri din întreaga lume.

Vă aduc acest salut cunoscând rolul studenţilor romăni la realizarea democraţiei din R. P. R. Noi ştim că studenţii din România au lucrat pentru democratizarea lumii şi au arătat că rolul studenţilor este rolul întregului popor. Ei aparţin poporului indiferent de rasă, culoare şi naţionalitate. Noi luptăm împotriva aţâţătorilor la războiu, a „diplomaţilor bombei atomice".

Datorită realizărilor studenţeşti din R. P. R., sute şi mii de studenţi din toate ţările vor veni să lucreze pe şantierele româneşti. Experienţa dvs. va fi un sprijin pentru milioanele de membrii ai Federaţiei.

Cei care au vrut să spargă unitatea Federaţiei noastre au fost îndepărtaţi. „Intrigele imperialiştilor fac lupta noastră mai grea, dar nu ne pot distruge unitatea".

Cuvântul delegaţilor străini

In aplauzele sălii care scandează necontenit numele mareşalului Tito, ia cuvântul reprezentantul delegaţiei Jugoslave Bogdan Bogdanovici.

D-sa îşi arată satisfacţie că poate să aducă salutul studenţimei luptătoare din Jugoslavia.

Trece apoi în revistă eforturile studenţimei din ţara vecină pentru a-şi însuşi ştiinţa pe baza metodei marxiste leniniste, contribuţia ei la îndeplinirea planului cincinal şi la trecerea ei spre forma socialistă.

„Suntem în curent cu viaţa studenţimei de pretutindeni şi ştim că excluderea celor care s'au făcut uneltele imperialiştilor v duce la consolidarea acestei organizaţii. După ce arăţi necesitatea strângerii legăturilor şi mai puternice între tineretul român şi cel jugoslav, încheie făcând urări pentru guvernul român, pentru o pace trainică şi pentru Generalissimul Stalin.

Vorbeşte delegatul bulgar

Dl. Ştefan Belceev Teodorov în numele studenţilor bulgari aduce salutul acestora, arătând lupta studenţilor bulgari pentru ridicarea nivelului lor cultural.

„Studenţimea bulgară şi-a luat angajamente în scris faţă de popor şi de d'. Gh. Dimitrov ca fiecare student bulgar să fie un student excelent şi fiecare student excelent să fie un brigadier!"

Delegatul ungar

Dl. Ferencz Pataki din partea studenţilor maghiari face un expozeu asupra situaţiei politice din Ungaria şi arată ca drumul studenţilor din ţările vecine este acelaş, drumul păcii.

D-sa face un apel călduros studenţilor maghiari din Ardeal să lupte pentru reconstrucţia României, lupta lor contribuind la consolidarea păcii.

In numele Spaniei republicane

a luat cuvântul dl. Lues Astagartez, în mijlocul unui entuziasm general care a spus:

„Vă aduc un călduros şi frăţesc salut. Noi vă cunoaştem de mult, din 1938 când alături de eroicul nostru tineret, batalionul de tineri români, „Ana Pauker" în care se afla şi actualul ministru al învăţământului public, Gh. Vasilichi, şi-a vărsat sângele pentru apărarea republicei noastre popu are. In timp ce Dv. vă adunaţi la congres pentru a deschide mai departe drumul progresului, în Spania se luptă pentru independenţa naţională.

Dl. Malcom Anischisch a

secretarul adjunct al ajutorului studenţesc internaţional aduce salutul la congres a universităţilor din Asia, America şi Europa şi arată necesitatea ajutorării reciproce dintre studenţi.

D-sa a adus în mod special salutul celor 300.000 studenţi indieni care luptă de peste 50 ani.

„Noi nu cerem altceva decât să putem studia liberi. Dar cum putem studia când ţara noastră nu este liberă, când muncitorii şi ţăranii indieni primesc un salar anual echivalent cu 1800 lei româneşti, iar standardul de viaţă este atât de scăzut încât oamenii noştri mor la 22 ani, şi când 30 la sută din tinerii noştri nu pot învaţa din lipsă de mijloace".

Salutul d-lui ministru Teohari Georgescu

Când numele d-lui ministru T. Georgescu a fost anunţat, congresiştii s'au ridicat în picioare manifestând entuziast pentru P. M. R. şi secretarul său.

Luând cuvântul dl. ministru Teohari Georgescu aduce un salut fierbinte din partea Comitetului Central al Partidului Muncitoresc Român, a Guvernului şi a d-lui dr. P. Groza.

Făcând un succint expozeu al evenimentelor care au decurs dela cel de al doilea Congres Naţional până azi, D-sa, a arătat importanţele evenimente externe şi interne care au dus la slabirea lagărului imperialist şi întărirea forţelor democrate.

A arătat apoi importanţa Congresului şi a problemelor care se vor desbate.

*

S'au expediat telegrame omagiale, înaltului Prezidium al R.P.R.-ului. dr. P. Groza şi dlui. Gh. Vasilichi, ministrul învăţământului public.

La orele 2 şedinţa festivă a luat sfârşit.

PUNCTE

Şedinţa cenaclului

Şedinţa de Joi seara a cenaclului literar, iniţiat de USASZ s'a ţinut la Teatrul Naţional, în şcoala mică. Au participat; d-ra Otilia Cazimir, dl. George Lesnea, Al. Zacordonet, d-na Eugenia Protopopescu, Ana Creţu, Gh. Chiper, V. Stoleru, Daniş, Magheru, d-na Lazarovici, dl. Fotescu, etc.

Critica

a fost mai activă decât la şedinţele anterioare, ceeace dovedeşte că şedinţele de Joi seara încep să-şi găsească un făgaş prielnic.

Doi tineri, d-nii Valeriu Stoleru şi studentul Brunştein au exprimat unele păreri judicioase, primul cu eleganţă şi un vocabular critic preţios şi sugestiv totodată, al doilea cu multă prezumţiozitate încă, dar limpede, susţinut. Este un exerciţiu interesant şi folositor tinerilor care, fără a fi poeţi, se ocupă de problemele de literatură şi artă.

D-ra Otilia Cazimir

a citit apoi nişte poezii pentru copii traduse din ruseşte, căutând să exemplifice prin acestea câteva probleme de stil.

Două personalităţi culturale în vizită la Iaşi

Ieri a sosit în localitate d-nii Mihail Davidoglu cunoscut autor dramatic din Capitala ţării (autorul piesei „Omul din Ceata" care se va reprezenta în curând la Teatrul Naţional din Iaşi), şi dl. Gabriel Negry director de scenă la Teatrul Naţional şi Teatrul Armatei din Bucureşti,

D'. Gabriel Negry urmează să rămâie la Iaşi în calitate de director de scenă al Teatrului Poporului unde va regisa piesa americană „M'am născut ieri". D-sa a sosit împreună cu câţiva actori din Capitală care vor juca la Teatrul Poporului.

Lecturi

Lecturile au fost de-astădată bogat. D-ra Alexandrescu a citit o izbutită schiţă intitulată Foamete. D'. Costin: Inserare şi Miez de noapte, versuri idilice în maniera lui Iosif, dl Bobu: Toamna, Apocalips şi Cerşetorul dl. Rădulescu: Stol de păsări, d-na Ana Creţu un nou poem în proză (scrisoare către frate) de Vasiliu Valentin: Sfat, de Magheru: Cântec pentru 13 Decembrie. Discuţiile cele mai vii au fost consacrate schiţei d-rei Alexandrescu, (avreciată de dl. Lesnea, Zacordonet şi Otilia Cazimir, primită cu unele rezerve de dl. Chiper şi Brunştein) versurilor d-lui Bobu intitulate Cerşetorul, şi poeziei d-lui Magheru, Cântec pentru 13 Decembrie:

Studenţimea şi sportul

Regimul democrat ce se găseşte la cârma ţării a arătat o deosebită grijă pentru nevoile şi doleanţele tineretului, dându-i tot concursul material şi moral.

Astfel studenţimea noastră, a avut în mare parte posibilitatea să-şi afirme calităţile şi pe tărâm sportiv unde a culeş meritate satisfacţii.

Este un fapt neîndoios că studenţii deţin un loc fruntaş în ierarhia sportivilor din ţara noastră.

Activitatea lor este intensă în toate ramurile de sport; în atletism, wolley, bascket, foot-ball, ping-pong, rugby, ca să nu vorbesc decât de ramurile mai popularizate.

Marea satisfacţie au obţinut-o la Budapesta, când reprezentativa noastra universitară a reuşit să câştige turneul triunghiular de wolley şi basket dispunând de echipe redutabile, prietenilor Jugoslavi şi Unguri.

Apoi câţi campioni naţionali şi balcanici n'a dat studenţimea noastră, cărora nu ne care astăzi cinstesc ţara noastră peste hotare.

Cu bilanţul sportiv universitar, nu ne putem decât mândri. In Divizia Naţională A., echipa Universităţii din Cluj, să găseşte la locul 4, pe care-l merită cu prisosinţă. In Divizia Naţională B. echipa Politechnicei din Timişoara deţine titlul de leader al seriei a III-a, iar echipa Politehnicei din Iaşi deţine un loc fruntaş în seria a II-a.

La volley, „Medicina" din Bucureşti este socotită ca una din cele mai bune echipe din ţară, pe a cărui schelet se formează mai totdeauna „Naţionala".

In atletism studenţii ocupă locul de frunte; Lupsa, Sfetter Clement Baciu pe lângă aţâţia mulţi alţii, duc culorile studenţeşti spre noi victorii.

In Cetatea Universitară ieşană, pe zi ce trece, sportul cooptează noui adepţi.

A. S. Politehnica a cărei echipă de foot-ball s'a impus în atenţia tuturor, ajungând în finala Campionatului Universitar, şi în optimele Cupei R.P.R. după ce a eliminat echipe cu frumos prestigiu, nu face decât cinste studenţimii ieşene.

O altă echipă de foot-ball, cea a Universităţii activează cu succes în district.

Dar activitatea nu se rezumă numai la sportul cu „balonul rotund", ci cuprinde şi alte ramuri de activitate.

— Astfel sunt 8 echipe de wolley masculin şi 4 echipe feminine a căror activitate este rodnică.

— Tot în oraşul nostru a luat fiinţă o şcoală de sbor fără motor, în a cărui taine se iniţiază atât studenţii cât şi muncitorii şi elevii.

— Acei ce practică atletismul, fac antrenament la „Parcul Sportiv".

— O mare popularitate în mijlocul studenţilor are şahul, la fel ping-pongul.

Dar nu suntem decât la început.

Astăzi se lucrează pentru fiinţarea de noi terenuri, stadioane, pentru captarea de material şi utilaj sportiv iar mâine când totul va fi gata vom putea spune că sportul este într'adevăr un bun de masse.

MIRCEA LAURIAN
Student Medicină

Gestiunea anului financiar se încheie la 24 Aprilie

Potrivit ultimelor dispoziţiuni date de ministerul finanţelor, ultimile plăţi de cheltuieli ale Statului pe exerciţiul 1947—1948, se mai fac până Joi 23 Aprilie inclusiv.

Tot până la această dată se vor regulariza şi toate plăţile de avansuri făcute de la portofoliu.

Deasemeni tot până la data arătată mai sus se vor putea face ordonanţări în contul exerciţiului expirat, cu condiţiunea ca ordonanţele de plată să poată fi încasate tot până la 23 Aprilie.

Inchiderea conturilor anului financiar 1947—1948 se va face în ziua de 24 Aprilie.

SPORT

Politechnica
va achiziţiona pe Puiu Vlad (U-Iaşi) şi Georgescu (Concordia)

Conducerea Politechnicei intenţionează a face în toamnă 2 achiziţii valoroase care să umple goalurile produse în echipă, prin indisponibilitatea lui Petrescu şi plecarea lui Iliuţieanu,

Este vorba de achiziţionarea lui Puiu Vlad, dela Universitatea Iaşi, un tânăr talentat care a evoluat pe la diferite grupări divizionare, precum şi a lui Georgescu, dela Concordia Ploeşti.

A.S. Marathon-U. T. M.
are un nou comitet de conducere

A. S. Marathon şi-a alcătuit un nou comitet de conducere, care va coordona activitatea tuturor secţiilor. Responsabil al asociaţiei a fost numit tânărul Sever Vasiliu, un harnic şi conştiincios sportiv, care va fi ajutat de circa 14 tineri în munca pe care o va duce.

Din comitetul Asociaţiei polisportive Marathon fac parte şi reprezentanţii presei sportive ieşene, d-nii I. Anghel şi Ionel Ştiru. Eri seara la orele 19, a avut loc prima şedinţă, în cadrul căreia s'au discutat probleme de maximă importanţă, trasându-se şi activitate pe care urmează a o desfăşura în viitorul apropiat cunoscuta asociaţie utemistă.

„Gaiţele"

— Urmare din pag. I-a —

tora mai simpli dar mai sinceri, mai curaţi, mai *oameni*.

Am spus deja că pitorescul a fost depăşit de autor prin punerea lui în mişcare în cursul dramei care duce la sinuciderea Margaretei, victimă a celor din jur şi a propriei ei exaltări. Aceasta a făcut ca piesa d-lui Kiriţescu să se plieze unei interpretări suculente, oferind ceeace în teatru se numeşte roluri „grase". Aneta Duduleanu, de exemplu, este un astfel de rol. Celelalte gaiţe deasemenea, deşi într'un grad mai mic. Fac excepţie rolurile Margaretei şi al lui Mircea, eroii dramei sentimentale între care intervine mai întâiu năluciriile celei dintâiu, şi apoi Wanda, cocheta care-şi „toacă" moşia la Paris, Sorrento, Nisa, etc.

Cel mai mare merit pe care trebue să-l recunoaştem d-lui I. R. Matache, directorul de scenă, este acela de a fi făcut o distribuţie optimă. O atât de potrivită distribuţie nu am mai văzut în stagiunea de faţă decât la *Muşcata din fereastră*, piesa lui V. I. Popa. Aneta Duduleanu a fost interpretată de d-na *M. Davidoglu*, cu aceeaşi naturaleţe şi jovialitate pe care i-o cunoaştem. Păcat că avea unele întretăieri datorită probabil faptului că nu cunoaştea la perfecţie rolul. Celelalte „gaiţe" au fost d-na *Eliza Nicolau* (cu efecte reuşite) şi *Elena Foca*, autentică, dar mai mult femee de mahala în putere (prin tonul mişcare şi grimă) decât bătrână în jurul celor 70 de ani. Grupul gaiţelor nu a fost suficient armonizat. Aneta trebuia să domine tot timpul, ori ea era handicapată de vigoarea celorlalte. D-na *Margareta Bieiu* (Wanda) s'a afirmat încaodată ca interpretă ideală a rolurilor de cochetă, pentru care are un deosebit meşteşug. D-sa a fost insinuanta, tânără, pasionată, batjocoritoare, fără ca trecerea dela o stare la alta să lase goluri. Ii vom reproşa numai, atât d-sale cât şi celorlalţi actori care l-au folosit, râsul convenţional, declamatoriu, clişeu atât de regretat încât e supărător astăzi. D'. *I.Schmbinschi* (Mircea) a reuşit să fie convingător, jucând cu căldură şi deosebită eleganţă. Dacă ceilalţi interpreţi erau oarecum în elementul lor, d-na *Silvia Ionaşcu* (Margareta) este singura care a apărut într'un rol într'adevăr nou faţă de ceece joacă în mod obişnuit. Câtă deosebire dela apariţiile sale ca ingenuă sau ca cochetă şăgalnică, nu lipsită de humor, la acest rol destul de dificil, al unei femei exaltate, geloase, plină de nelinişte şi apăsată de stranii tristeţi. D-sa s'a achitat cu succes jucând cu discreţie şi evitând patetismul care s'ar fi putut s'o ducă pe o linie greşită. D-na Ionaşcu a dovedit că posedă şi resurse pentru dramă, rămânând însă mereu pe făgaşul unui joc reţinut.

Găsim totuşi că în rolul de faţă s'ar fi cuvenit să sublinieze mai mult caracterul de anomalie a personagiului, să-i întipărească mai desluşit anxietatea, contradicţiile atitudinilor unei nevropate, aşa cum o şi califică Mircea, soţul ei.

Apariţii reuşite a avut d-na *Forica Damian* (Fraulein) într'un rol unde şarja îşi avea într'adevăr rostul. Sugestiva d-sale compoziţie a creat reuşite momente de destindere.

Un cuplu perfect armonizat au alcătuit d-nii *George Popovici* şi *C. Protopopescu* care au jucat respectiv pe Georges şi Ianache, fraţii Margaretei. Scenele comice de cea mai bună calitate lor li se datoresc. Prin gesturi, mimică, ton, atitudini, d-nii Popovici şi Protopopescu s'au completat unul pe altul.

Primul a adus şi o variată gamă de nuanţe care au întregit portretul moral al unui exemplar de burghez deformat, las şi cu accese de violenţă. Dl. Protopopescu a avut o degajare pentru care îi felicităm.

Scurte apariţii sugerând sănătatea, bunul simţ a avut *Lucia Uiescu* (Zamfira).

D'. I. R. Matache a găsit ritmul adecvat al spectacolului, a dozat cu pricepere lumina după cum scenele dramatice alternau cu cele comice, însă nu a reuşit să realizeze un final marcat mai cu putere. Deasemenea sfârşitul actului II apare lipsit de forţă dramatică (scena cu otrăvirea Margaretei). Mai avem a-i ignora d-lui Matache şi dispunerea prea „clasică" a grupelor şi a scaunelor: toate cu faţa la sală.

Decorurile d-lui A. Wilke au creat ambianţa necesară piesei. Remarcăm ansamblul decorului din actul III. In genere, spectacolul este dintre cele mai izbutite în cursul actualei stagiuni sub raportul interpretării, alături de *Muşcata din Fereastră* şi *Femeea îndărătnică*. Poate nu i-ar fi stricat însă mai multe repetiţii.

Citiţi „OPINIA"

INFORMAŢIUNI

Serbare şcolară

O reuşită serbare şcolară a avut loc la Fabrica Textila Copou, dată de Liceul Industrial de Fete „St. Sava" împreună cu elevii Liceului Inpustrial de Băeţi Iaşi.

Intr'o atmosferă de caldă înfrăţire personalul ambelor şcolii şi muncitorii fabricei Textila, au urmărit cu atenţie desfăşurarea programului artistic a celor două şcoli.

D-na directoare Bilinescu a arătat binefacerile regimului democratic şi realizările de până azi.

Programul executat de elevii celor două şcoli a fost urmărit cu mult interes de publicul spectator.

S'au executat, coruri, recitări, jocuri naţionale de preluţindeni şi o scenetă.

S'au distins în mod deosebit elevele Rabinovici cl. III, a, cu poezia „Doină", Işoveanu cl. III-a care a cântat „Moscova" Cuzic A, cl. VII-a care a recitat „Mormânt de erou" şi elevii: Bozeanu Gh. cl. VI.-a, Ignat Ioan cl. VIII-a Popa Ioan cl. VIII-a.

La sfârşitul programului, dl. D-tru Tere din partea Sindicatului Fabricei şi dl. prof. Cojocaru, în calitate de Preşedinte al Ateneului Copou, au mulţumit călduros tuturor celor ce au dat concursul pentru pregătirea serbării.

Şcolare

D-na Alexandrina I. Nalorniţă fostă învăţătoare titulară la şcoala primară din comuna Coada Stâncii (Jud. Iaşi) se reprimeşte în învăţământul primar pe dată de 1 Aprile 1948 şi se repartizează la şcoala primară din comuna Orăştie (Jud. Hunedoara).

— Ministerul Educaţiei Naţionale a revenit asupra comprimării din învăţământ a învăţatoarei Popa Lucreţia comuna Tătăreni (Fălciu), pentinte de Reg. Şcolară Iaşi.

Amânarea supravizitei pentru asiguraţii ieşeni

Casa Asigurărilor Sociale din Iaşi face cunoscut următoarele:

In urma unei dispoziţii din partea forurilor superioare, supravizita asiguraţilor ieşeni nu va mai avea loc în zilele de Luni 19 şi Marţi 20 Aprilie după cum se anunţase la început.

Cei propuşi pentru supravizită se vor prezenta la data care se va anunţa la timp.

Dela P. T. T.

Printr'o decizie primită la Oficiul P. T. T. din Iaşi, se face cunoscut că mecanicii şi meseriaşii intraţi în corpul P. T. T. înainte de anul 1940, sunt obligaţi să se prezinte la un examen de calificare profesională.

Moarte suspectă

In cursul nopţii de 13 spre 14 Aprilie crt., Legiunea de jandarmi din localitate, a fost înştiinţată că la locuinţa lui Toader Apostol din com. Buznea, a murit subit un individ care îi ceruse ospitalitate pentru acea noapte. In urma cercetărilor întreprinse de jandarmi, s'a stabilit identitatea cadavrului, în persoana lui Verştiuc Nechifor de 52 ani, originar din Câmpu-Lung-Bucovina. A fost întreprinsă o anchetă pentru a se stabili motivul deplasării acestuia în judeţul nostru.

Alegerea comitetului U. F. D. R. la Osoi

Zilele trecute a avut loc în comuna Osoi alegerea comitetului U. F. D. R.

In prezenţa d-nei Roman Alexandrina, delegata U. F. D. R. Iaşi şi a d-nei Inv. Călăi Elena a avut loc o şedinţă la care s'a subliniat în prezenţa femeilor din comună însemnătatea Constituţiei R. P. R. pentru femeile democrate.

S'au constituit 5 secţii: 1) Şcolară, 2) C. N. C., 3) Cooperatistă, 4) Sanitară, 5) Campania de însămânţări.

Comitetul U. F. D. R. şi-a uat apoi angajamentul de a lupta pentru înfăptuirea realizărilor democratice.

— Poşta din localitate a primit dispoziţiuni de a alcătui un tabel de mobilier şi zestrea necesară pentru a deservi oficiul local şi toate secţiunile, anexă.

Toate cele necesare pentru înoirea mobilierului, vor fi expediate imediat din Capitală iar acolo unde va fi cazul, vor fi executate şi comenzi locale.

Deasemenea pentru a da un aspect cât mai estetic instituţiilor lor, funcţionarii dela Poştă au hotărât să planteze în curte pomi fructiferi şi de ornamentaţie.

Protecţia copilului

In vederea întăririi acţiunii de sprijin şi protecţie a copilului, Comitetul Naţional de Ocrotire al Copilului a întocmit o serie de carnete care vor fi împărţite tuturor celor care înţeleg să contribuie la aceasta operă importantă.

Carnetele, pe care se vor aplica o serie de timbre, lunar, poartă titlul de „Prietenii copiilor".

Distribuirea lor a şi început să se facă la toate centrele de lapte din oraşul şi judeţul Iaşi.

Condamnări

pronunţate de Instanţa locală de sabotaj

Instanţa de sabotaj de pe lângă Tribunalul local, a pronunţat următoarele condamnări:

— Cujbă Ion cârciumar din Comuna Bivolari (Iaşi) a fost condamnat la 4000 lei amendă corecţională, fiindcă a vândut ţuica cu suprapreţ.

— Botez Mihai agricultor din comuna Podul Iloaie str. Vatra nouă 3 şi Const. Nicolau din Tg. Frumos strada Cuza Vodă Nr. 11 au fost condamnaţi fiecare la câte 3 luni închisoare fiindcă ridicând cu delegaţie dată de Pretura Tg. Frumos o cantitate de porumb repartizată funcţionarilor acelei Preturi au comercializat o parte din acest porumb.

— Avram Isarii, comerciant, domiciliat în Iaşi, strada I. C. Brătianu 87 a fost condamnat la cinci mii lei amendă fiindcă n'a etichetat preţul la lumânări.

— Anghel Anton, negustor din Iaşi, strada Manta Roşie 16 a fost condamnat la patru mii lei amendă corecţională pentrucă nu avea registru de materii prime.

— Leibovici Ghidale din Iaşi strada Enescu 9 şi Bulau Moise din Dorohoi strada I. C. Brătianu 95 au fost condamnaţi la câte patru mii lei amendă, pentrucă au transportat carne de vită fără să posede autorizaţie.

Obligaţii pentru Intreprinderile Comerciale şi industriale

şi pentru micii meseriaşi

Până la data de 1 Mai 1948, toate instituţiile de stat şi civile sau militare, autorităţile (judeţ, comune), stabilimentele publice de orice fel, serviciile publice şi regiile autonome, stabilimentele de utilitate publică, serviciile publice speciale pentru executarea Armistiţiului, sunt obligate să comunice Administraţiei Financiare, fişe nominale de toţi furnizorii de bunuri şi executanţii de lucrări şi servicii, cu precizarea valorii bunurilor furnizate şi lucrărilor sau serviciilor executate în perioada de timp, dela 1 Noembrie 1947-31 Martie 1948.

Până la aceeaşi dată, producătorii industriali, comercianţii en-gros şi en-detail şi orice întreprindere comercială sau industrială, precum şi magazinele de stat şi cooperativele de orice fel, sunt obligaţi să comunice Ad-ţiei Financiare fişe nominale de toţi furnizorii de mărfuri, comercianţi sau industriaşi şi executanţi de lucrări şi servicii, cu precizarea valorii mărfurilor furnizate sau lucrărilor şi serviciilor executate în perioada dela 1 Noembrie 1947—31 Martie 1948.

Aceste fişe vor fi comunicate Ad-ţiei Financiare în cuprinsul căreia îşi au sediul provizorii şi executanţii de lucrări respective.

Producătorii industriali, meseriaşii şi producătorii, comercianţii de en-gros sunt obligaţi să comunice Ad-ţiei Financiare, fişe nominale de toţi clienţii, comercianţii, industriaşii sau meseriaşii, cărora le-au furnizat mărfuri sau pentru care au executat lucrări şi prestat servicii în cursul perioadei dela 1 Noembrie 1947-31 Martie 1948, precizându-se şi valoarea mărfurilor furnizate sau a lucrărilor executate.

Aceste fişe vor fi comunicate Ad-ţiei Financiare în raza careia îşi au domiciliul sau sediul clienţii respectivi.

Fişele se vor întocmi de fiecare persoană fizică sau juridică şi vor cuprinde: numele şi pronumele, emblema furnizorului sau clientului, domiciliul sau sediul acestuia, şi numărul, data şi valoarea fiecărei facturi în parte sau situaţii provizorii pentru mărfurile şi lucrările sau serviciile executate în perioada dela 1 Noembrie 1947-31 Martie 1948.

PIERDUT buletinul biroului populaţiei cu numele Cherson Androni Maria din Tg. Frumos îl declar nul.

Ocrotirea sistematică

a copilului

(Urmare din pag. I-a)

rea şi educarea lor.

Mai mult încă aceşti copiii vor fi orientaţi spre şcoli practice şi teoretice, după prealabila verificare ştiinţifică a aptitudinilor fiecărui copiii în parte.

Un centru model la Cârjoaia

Serviciul Sanitar al judeţului a întocmit un plan interesant cu privire la înfiinţarea unui centru model de creştere şi educare a copilului la preventoriul Cârjoaia.

Vor fi înfiinţate acolo o serie de ateliere unde în mod practic vor fi verificate înclinaţiile speciale ale orfanilor.

Pavilioane speciale vor fi amenajate pentru copiii tuberculoşi.

In masura posibilităţilor acest soi de centre — şcoală vor lua fiinţă şi în alte puncte ale judeţului.

*

Iată o serie de măsuri şi iniţiative luate pe plan local care vor duce la realizarea şi traducerea în fapt a articolului 26 din constituţia Republicii Populare Române.

Clarificarea situaţiei şcolare

a studenţilor Facultăţii de Litere şi Filosofie din Iaşi

(Urmare din pag. I-c)

de promovare arătate la articolul II, având totuşi examenele anului precedent trecute, adică studenţii care au:

(*Fil. mod. cl. şi Filos*): anul III 5-7 examene, anul IV 10-12 examene, absolvenţi 15-17 examene,

(*Secţia istorică*); anul III 4-6 examene, anul IV 8-10 examene, absolvenţii 12-14 examene.

Studenţii repetenţi sunt obligaţi să frecventeze seminariile la cursurile de specialitate principală din anul de repetenţie, chiar dacă au depus examenele pentru aceste materii. Frecvenţa la prelegrile materiilor respective este facultativă.

Studenţii care după o frecvenţă de 2 ani universitari consecutivi n'au trecut în anul universitar următor examenele unui an (minimum 5, respe tiv 4 examene) sunt exmatriculaţi.

Studentul exmatriculat se poate înscrie numai în anul I al facultăţii, anulându-se examenele trecute anterior.

Pentru trecerea examenului de licenţă se acordă 3 ani dela trecerea tuturor examenelor parţiale.

Pentru actualii absolvenţi, termenul se va socoti cu începere dela 1 Octombrie 1948.

Stabilirea situaţiei de *promovat, repetent* sau *exmatriculat* se va face între 10-31 Mai 1948.

Forma de conducere

a Statului

(Urmare din pag. I-a)

un imperativ al redresării naţionale şi o condiţie esenţială pentru îmbunătăţirea traiului obştesc.

Deputaţii sunt de folos pozitiv devotându-se muncii lor productive, controlând activitatea locală, stimulând-o şi îndrumând-o.

Marea Adunare Naţională lucrează numai în două sesiuni pe an. In mod obişnuit, îi va veni rândul să se întrunească la 15 Octombrie, afară de cazul ivirii unor necesităţi speciale de Stat, când se pot deschide sesiuni extraordinare.

In intervalul dintre sesiuni, opera de legiferare şi controlul activităţii de guvernământ se exercită de Prezidiu, care e un mic parlament.

Prezidiul are dreptul constituţional de a elabora decrete şi de a interpreta legile prin decizii obligatorii; în acest fel, conducerea Statului se face mai curent şi mai unitar, prin acte pozitive care înlătură pierderile de timp ale oţioaselor discuţii din vechile parlamente.

Zicătoarea populară că: unde e vorbă multă e treabă puţină, nu-şi mai are aplicaţiune în actualul regim popular.

Bine înţeles, Prezidiul e obligat să răspundă de actele lui în faţa Marei Adunări, şi deci se află sub controlul poporului. Pentru cazuri de greşeli manifeste, există sancţiunea revocabilităţii, astfel că nimic nu se poate produce necontrolat şi împotriva asentimentului popular.

Iar controlorul suprem şi adevăratul diriguitor suveran al treburilor publice este şi rămâne poporul românesc.

E adevăratul regim democratic popular, exercitat cu celeritate maximă şi cu foloase depline în cel mai scurt timp posibil.

O fioroasă crimă

în judeţul Iaşi

O fioroasă crimă a fost înregistrată în cursul acestei nopţi în judeţul nostru. Pe un maidan din mijlocul satului Comarna Com. Poeni, a fost găsit ucis cu lovituri de cuţit tânărul Gh. Atodiresei în vârstă de 20 ani.

Sosiţi la faţa locului, organele jandarmereşti din comună au întreprins primele investigaţii. Astfel s'a stabilit că victima a fost omorâtă cu 16 lovituri de cuţit.

Din poziţia în care a fost găsit cadavrul, se poate deduce că între victimă şi criminal a avut loc o sălbatecă luptă.

Intreprinzând cercetări pentru identificarea criminalilor, şeful de post, a reuşit după câteva ore să stabilească că tânărul Atodiresei a fost văzut în seara crimei, certându-se cu tinerii Alecu Achirei şi C. Gavril din aceiaşi comună.

In afară de faptul că au fost văzuţi certându-se cu Atodiresei, bănuiala de crimă se întăreşte prin faptul că ambii tineri au dispărut chiar în cursul acestei nopţi din comună. S'au luat măsuri pentru arestarea lor.

DOCTOR
S. A. DAVID
Boli Interne şi de
COPII, BOLI DE FEMEI
Venerice, Sifilis
Blenoragia vindecă radical în 9 ore. (penicilină)
Iaşi. Str. Costache Negri 5
(colţ Elena Doamna)
Cons. 8—12 dim. şi 2—9 seara

PROVINCIA

Vaslui

Festival în folosul brigăzilor ce pleacă la munca de folos obştesc

Indată după plecarea primei brigăzi (formată din 60 tineri din judeţ şi 49 din oraş), Uniunea Femeilor Democrate din Vaslui a dat cu concursul liceului teoretic de fete din localitate, o reuşită serbare în folosul celei de a doua brigadă, în curs de formare, care va pleca săptămâna viitoare la Lunca Prutului.

Cu acest prilej, d-na Amalia Gropper, dir. şcoalei Assey-Tow, a vorbit, din partea U. FDR, despre importanţa muncii de reconstrucţie, iar doamna Marinaki, directoarea liceului, a arătat înfăptuirile tineretului în opera de reconstrucţie a ţării şi a făcut un călduros apel la tineret să se înscrie în brigăzile de muncă voluntară.

A urmat apoi un bogat şi reuşit program artistic, compus din coruri, recitări, piesete şi dansuri naţionale, executate de elevele liceului teoretic.

Match de foot-ball

Pe terenul regimentului 24 Inf. s'a disputat un match de foot-ball între echipele MARATHON-IAŞI şi „6 MARTIE"-VASLUI.

Vasluienii au dispus de oaspeţi cu 3-1 (2-1).

Din echipa vasluiană, s'au emarcat Pântea şi Moraraşu, iar dela ieşeni Botez

S. F.

Huşi

Avocaţi admişi în colegiu

Consiliul colegiului de avocaţi de Fălciu a aprobat, până în prezent, următoarele cereri de înscriere de membrii cu drept de exercitarea profesiunei de avocaţi.

In afară de cei de drept confirmaţi de centru şi anume d-nii avocaţi H. Carniol, D. Enciu, Oct. Găder, Jean Faibis.h şi Gh. Obreja, au fost admişi d-nii:

M. Chiriţoiu, N. N. Tiron, Petru Botez, C. Cosma, M. Reiter. I. Ianculescu, Iuliau Caminschi, S. Kernbach, I. Valter, M. Terdiman, Em. Sofronie, Em. Kernbach, I. Dima Vutcani, S. Creţu.

LEONTIN

PRIMĂRIA MUNICIP. IAŞI
Bir. I. O. V. R.

COMUNICAT

Se aduce la cunoştinţa pensionarilor I.O.V.R. din cuprinsul Municipiului Iaşi (soţii, părinţii, tutorii şi orfanii), ce sunt pensionaţi cu carnete sau drepturi tranzitorii că potrivit ordinului Ministerului Muncii, Asistenţei şi Asigurărilor Sociale Nr. 1378, urmează ca în caz de reîntoarcerea din prizonierat a celui de pe urma căruia a fost pensionat, să se prezinte în termen de 24 ore la Bir. I.O.V.R. al Municipiului Iaşi pentru a intra în legalitate şi a nu suferi rigorile legei (închisoare) pentru întrebuinţări de acte falşe.

Primar,
Dr. Weiselberg
Secretar General
G. Sivescu

ANUNŢ

Aduc la cunoştinţa domnilor stupari că pot să-şi procure faguri artificiale din ceară naturală, de o calitate superioară, sterilizată în autoclave speciale cu material propriu, sau al clientului. Preţuri reduse.

Execut lucrări de trecerea stup lor primitivi în sistematici (Transvasare).

Caut asociat pentru organizare de stupine model.

Apicultori, comandaţi din timp fagurii de care aveţi nevoie.

FRUNZA ILIE VALERIU
Str. Dumbrava Roşie 14
(Copou) vis-a-vis de Staţiunea de Ameliorare a Plantelor

PIERDUT Buletinul Biroul Populaţiei cu numele Anica Văleanu satul Boureni com Tg. Frumos îl declar nul.

Astăzi la Trianon
O premieră de zile mari
Producţie franceză 1948
Cel mai mare succes al anului
Diamantul negru
cu: GABY MORLAY, LOUISE CARLETTI şi CHARLES VANEL

De Luni la PHOENIX
o epopee din viaţa poporului Sovietic
JURAMANTUL
M. Ghelovani, S. Bogoliubova
cu:
D. Pavlov, Tamara Macarova

De Luni la SIDOLI
cea mai grandioasă realizare sovietică 1948
GAVROCHE
Copilul Parisului
după celebrul roman al lui VICTOR HUGO

ULTIMA ORA

Congresul Naţional Studenţesc

Porţile Universităţilor
sunt deschise pentru toţi fiii poporului
Raportul activităţii U. N. S. R. — Inaugurarea expoziţiei

Sâmbătă după amiază la orele 3 jum. Congresul Naţional Studenţesc întrunit în Sala Teatrului Naţional, a luat în desbatere raportul activităţii U.N.S.R.-ului în cursul ultimului an.

Raportul a fost susţinut de d. Gh. Brătescu, preşedintele Comitetului Executiv al U. N. S. R. care a început prin a arăta deosebirele dintre condiţiile de viaţă şi studiu ce se oferă studenţilor în ţările imperialiste sau subjugate şi între acelea de care se bucură studenţii din statele socialiste sau cu un regim de democraţie populară.

In continuare d-sa a trecut în revistă realizările U. N. S. R.-ului în toate domeniile: profesional, cultural, reconstrucţie, sport. Subliniind lipsurile activităţii din ultimul an, dl. Brătescu a indicat şi soluţiile.

Arătând faptul că în mentalitatea studenţilor s'a produs o schimbare adâncă, d-sa trasează pe baza noilor date, sarcinile care stau în faţa tineretului universitar: 1) strângerea legăturilor cu celelalte categorii de tineret pentru a se ajunge la o organizaţie unică de tineret pe ţară, 2) ridicarea nivelului profesional printr'o învăţătură întinsă folosind metoda materialismului dialectic în vederea pregătirii unor cadre cărturăreşti calificate, 3) aportul la reconstrucţia ţării.

D-sa arată în continuare că porţile universităţilor sunt astăzi deschise pentru toţi fiii poporului dar şi condiţiile de lucru din universităţi trebuesc ameliorate prin lărgirea reţelei de laboratoare, clinici, biblioteci.

Au urmat apoi discuţiile la raport. Discuţiile au fost animate şi purtate într'un spirit constructiv.

Deschiderea expoziţiei dela Corso

Sâmbătă la orele 8 seara s'a deschis în sala Corso, expoziţia UNSR-ului. Festivitatea a fost onorată de prezenţa Excelenţei Sale d-lui Ion Niculi, a d-lui Teohari Georgescu ministru de interne, Al. Voitinovici din Ministerul de Externe.

Au fost prezenţi deasemeni d-nii Bordeianu, primar A. Paluga, prof. univ. rector Balif, prof. univ. Livescu, prof. univ. Romanovici, I. Motronea secretar Jud. PMR, aj. de primar dr. L. Weiselberg, Petru Lupu secretar UTM, Ilie Dragan, col. Diaconescu, cpt, Mihăilescu, delegaţi străini la Congres, organizatorii expoziţiei, etc...

In cuvântul de deschidere studentul Ioanid din Comitetul Executiv al UNSR-ului a arătat că această expoziţie este prima în acest gen care se deschide în ţara noastră.

S'a trecut apoi la vizitarea expoziţiei care, prin fotografii şi diagrame arată realizările UNSR-ului, în domeniul asistenţei, reconstrucţiei ţării strângerii legăturilor cu studenţii celorlalte ţări. pe tărâm organizatoric, cultural, profesional şi sportiv.

O deosebită impresie a produs drapelul câştigat de studenţii români brigadieri care au lucrat în Bulgaria, cupele, diplomele şi insignele câştigate la diferite întreceri sportive, precum şi vitrina presei internaţionale studenţeşti.

Importante desbateri

In cursul zilei de Duminică 18 crt., congresiştii au lucrat în sălile Facultăţii de Drept, pe comisii. Sunt 6 comisiuni: profesională, asistenţă, culturală, reconstrucţie, organizatorică şi sportivă.

Duminică după masă s'au prezentat delegaţilor spre desbatere, rezoluţiile comisiilor U. N. S. R.

Studentul FLORIN RADU (Buc.) a prezentat rezoluţia comisiei culturale. Insistându-se asupra ridicării nivelului cultural al studenţilor şi preconizându-se desvoltarea manifestărilor artistice studenţeşti s'a anunţat cererea U. N. S. R.-ului pentru înfiinţarea pe lângă *fiecare facultate a unei catedre de materialism dialectic.*

Cooperative studenţeşti

Studentul Barhadt Bernad (Iaşi), a prezentat raportul comisiei de asistenţă. D-sa după ce a arătat masivele ajutoare ale guvernului pentru studenţi a insistat asupra desvoltării mişcării cooperatiste studenţeşti. S'a hotărît înfiinţarea unor cooperative studenţeşti la Iaşi şi Craiova şi înfiinţarea unui organ cooperator central. S'a mai hotărît înfiinţarea unor librării studenţeşti.

Comisia profesională

prin studentul Arhire Victor cere o ridicare a nivelului profesional şi o îmbunătăţire a învăţăturii prin învăţătura colectivă şi cercuri de învăţătură sub lozinca: să învăţăm mai mult şi mai bine, pentru noi, pentru R. P. R.

10.000 studenţi pe şantiere

Din partea comisiei de activitate în vacanţă studentul Popescu Grigore (Craiova) a preconizat participarea la construcţie şi reconstrucţia ţării a studenţilor în vacanţi pe cercuri judeţene.

D-sa a anunţat pentru vară activitatea voluntară, excursii ştiinţifice, combaterea analfabetismului, sportul de mase, combaterea bolilor sociale şi organizarea cercurilor judeţene pe plăşi şi comune.

D-sa a anunţat că 10.000 studenţi vor participa pe şantierele de reconstrucţie la vară. De asemeni revista „Studentul român" va apare şi pe timpul verii.

Sportul studenţesc

Studentul Sănescu Cornel (Braşov) a arătat importanţa sportului de mase pentru studenţi. D-sa a preconizat înfiinţarea unor tabere de antrenament, şi a unor tabere sportive.

D-sa a anunţat că U. N. S. R.-ul va cere introducerea obligativităţii educaţiei fizice pentru studenţii anului I începând de la anul.

Rezoluţiile au fost însoţite de vii discuţii. Ele vor fi desbătute în plan astăzi 19 Apr.

*

Tot în cursul zilei de Duminică au avut loc demonstraţii sportive la aeroport şi parcul dela Copou.

La ora 9 seara a avut loc un concert simfonic la Teatrul Naţional.

Noul director general C. F. R.

BUCUREŞTI 19. D. Augustin Alexa a fost numit director general al Căilor ferate, în locul rămas vacant prin alegerea d-lui Chivu Stoica în demnitatea de ministru.

Deschiderea Operei la Iaşi

In ultimul moment aflăm că deschiderea Operei „Moldova" (cu opera „Lakmé" de Leo Delibes) va avea loc Miercuri 21 April seara, într'un cadru festiv.

Vizitele d-lui Ministru
Teohari Georgescu
în judeţ

In cursul după amiezii de Sâmbătă 17 Aprilie, d. Ministru al Afacerilor Interne, Teohari Georgescu, însoţit fiind de d-nii prefect Bordeianu, Consilieri O.R.M.-ului B. Fink, Movilă, ing. Angelescu, col. Diaconescu şi căp. Mihăilescu, a vizitat comunele Podul-Iloaei, Tg. Frumos şi satul Balş, reconstruit de O. R. M., cu sprijinul său.

Pretutindeni d. ministru a fost primit cu un deosebit entuziasm.

Cuvântul de bun sosit a fost rostit de primarii comunelor Podul-Iloaie şi Tg. Frumos.

In satul Balş d-sa a vizitat lucrările. Au vorbit: preotul satului şi sătenii Miluţă Vărzaru, Constantin Bejan, Ilie Grozavu.

Dl. ministru a fost satisfăcut de cele realizate. Peste tot a găsit ordine.

Apoi d-sa a vizitat Oficiul de Reconstrucţie a Moldovei, interesându-se îndeaproape de realizările şi nevoile acestei instituţii.

— Expoziţia documentară dela Arhivele Statului, deschisă cu ocazia Congresului Naţional Studenţesc, poate fi vizitată până Miercuri.

— Dl. deputat C. Nicuţă va conferenţia mâine după masă la orele 18 în cadrul şedinţei plenare a P.N.P. din Iaşi, despre „Rolul Partidului Naţional Popular în cadrul Frontului Democraţiei Populare".

Important comunicat
privind scăderea impozitului la anumite categorii de clădiri

Administraţia Financiară din Iaşi face cunoscut următoarele:

Toţi acei care în anul 1947 au plătit dobânzi la instituţiile de Credit (Banca Sinistraţilor etc.) vor face declaraţii în cursul lunei Aprilie de dobânzile plătite, ca şi de împrumuturile ce grevează asupra imobilelor urmând să li se aprobe scăderea la impozitul pe clădiri pentru anul respectiv.

Politehnica-Iaşi
a câştigat campionatul naţional universitar, învingând Medicina cu 4-0 (2-0

Rezultatele din ţară şi străinătate

Eri s'a disputat finala campionatului naţional-universitar între Medicina Cluj şi Politehnica Iaşi. După un match frumos, ieşenii au învins pe clujeni cu categoricul scor de 4-0 (2-0). Au înscris: Schreiner (dintr'un penalty) şi Vâlvoiu (3)

In urma acestui match Politehnica a devenit campioană naţională universitară pe anul 1947-48.

Rezultate din ţară

DIV. A

Libertatea-Dermata: 0-0
Jiu-Dinamo B: 3-0
CFR Cluj-Armata: 2-1
CSMM-Dinamo A: 0-0
CFR B.-CFR T.: 4 0
RATA-F.C. Ploeşti: 2-1
I.T.A.-Oţelul: 1-0

DIV. B. seria II-a

Concordia-C.F.R Galaţi: 5-0
Metalochimic-Arlus: 2-2
Dinamo-Tractor: 2-3
Astra M.-CFR Iaşi: 3-1
T-xtila Sf. Gh.-CFR-Trg.: 1-1
Textila Buh.-STB: 2-0

Rezultate din alte serii

Şoimii CFR-Griviţa CFR—2-1
Solvay-Phönix—5-2
FC Calaraşi-Ţesetoria—2-0

Matcuri Internaţionale

Dinamo-Partizan—1-0
Austria-Elveţia—3-1
Cehoslovacia-Polonia—3-1

Citiţi „OPINIA"

Cum se eliberează cartelele cu puncte

Oficiul Economic Judeţean face cunoscut că, întrucât se produce o supra aglomeraţie a delegaţilor instituţiilor la preschimbarea cartelelor, fapt care, pe de o parte îngreuiază operaţiunea execuţiei, iar pe de altă parte delegaţii pierd foarte mult timp din producţie, a luat măsura de a se elibera în permanenţă numele de ordine la prezentarea delegaţiilor, fixându-li-se la primirea numărului, ziua precisă şi ora aproximativă când vor veni pentru primirea cartelelor.

Totodată, se aminteşte că numerile pentru ziua de 20 Aprilie au fost distribuite; aceasta pentru a se evita ca delegaţii să se prezinte în aceeaşi zi.

Atac banditesc la marginea oraşului

Un fioros atac banditesc a fost înregistrat în cursul acestei nopţi, în apropierea penitenciarului Galata.

In timp ce se întorcea spre casă, d. Rusu V. contabilul penitenciarului Galata, a fost acostat de cinci indivizi necunoscuţi, care cu pistoalele în mână l-au somat să le predea tot ce are mai de preţ asupra sa.

In vremea când să opuie rezistenţă, d. Rusu a fost împuşcat cu trei focuri de revolver şi complect desbrăcat.

După această ispravă banditii au jefuit pe soţia şi cumnata care însoţea victima şi au dispărut trăgând focuri de armă. Organele poliţieneşti şi jandarmereşti, au întreprins investigaţii pentru îndentificarea banditilor.

ELLY ROMAN

asul muzicei de jazz împreună cu băieţii teribili ai jazzului Atlantic Eugen Tegler, Micu David, B. Buză, Ştefan Micu, E. Levenţa, G. Bucătaru, Ionel Caruso şi I. Feisthamel ne vor delecta cu cele mai mari şlagăre Marţi 20 şi Miercuri 21 Aprilie 1948, matineu şi seara

LA SIDOLI IN

Coadă la Stroe

cu N. Stroe şi întreg ansamblu şi montare din Capitală.

In actul al II-lea Un film cu Stroe.

Ultimele bilete se găsesc la Cassa Teatrului Sidoli.

ORA 12
Alegerile din Italia

ROMA 19. — Alegerile generale pentru Cameră şi Senat au început ieri în toată Italia. Votarea a decurs până aseară şi continuă şi astăzi Luni, conform legii electorale.

Războiul civil
se înteţeşte în Spania

PARIS 19.— (Rador) Ziarul „Munda Ofafro", organul Partidului Comunist Spaniol, anunţă că la Grenada se desfăşoară lupte eficace ale patrioţilor republicani, împotriva trupelor mercenare franchiste. In sectorul Argiva, unde franchiştii au concentrat importante forţe în vederea unui mare atac împotriva detaşamenteior de partizani din Siero-Nevada, au avut loc lupte îndârjite timp de mai multe ore.

Acord ungaro-jugoslav
asupra reparaţiilor

BUDAPESTA 19. (Rador) — La legaţia Jugoslaviei din Budapesta s'a semnat Sâmbătă, acordul asupra reparaţiunilor, intervenit între Guveenul Republicii Federative Populare Jugoslave şi Republica Ungars.

Comentând semnarea acestui acord, agenţia ungară de ştiri, subliniază că guvernul Republicii Federative Populare Jugoslave a dat dovadă prin acest act, aşa cum a mai făcut în mai multe rânduri până în prezent, de prietenie sinceră şi înţelegere, pentru desvoltarea democraţiei Populare Jugoslave.

Presiune americană
asupra muncitorimii din Japonia

TOKIO 19 (Rador) — Tribunalul militar al unei divizii americane a condamnat pe preşedintele Comitetului de grevă al secţiunii din Tokio, a Uniunii Generale a Muncitorilor, la trei ani muncă silnică şi 2.000 yeni amendă. Un alt fruntaş al acestei secţiuni a fost condamnat la un an muncă silnică şi 60.000 yeni amendă.

Preşedintele Tribunalului militar a recunoscut că a primit cereri semnate de 300.000 muncitori japonezi, care îşi exprimă credinţa în nevinovăţia condamnaţilor.

„Aceste cereri — a declarat preşedintele Tribunalului — vor fi înaintate autorităţilor competente".

In ziua de 15 Aprilie, şeful secţiunii muncii din statul major al lui Mak Artur a convocat pe reprezentanţii Uniunii Generale a muncitorilor dela Comunicaţii şi le-a făcut cunoscut că toate grevele muncitorilor în legătură că mărirea salariilor, sunt interzise.

Partidul unic muncitoresc maghiar

BUDAPESTA 19 (Rador) — In ultima sa şedinţă, conducerea partidului social-democrat a hotărît convocarea congresului extraordinar pentru data de 12 lunie.

Congresul va examina chestiunea formării partidului muncitoresc Unic în Ungaria.

BIBLIOTECA UNIVERSITĂȚII IAȘI

ANUL 40 Nr. 484

ABONAMENTE

Lei 450 . . . . . 3 luni

„ 5.000 Intreprinderi, autorități pe un an

Atelierele tipografice
IAȘI, Str. ȘTEFAN CEL MARE 50-52

4 Pagini 5 Lei

OPINIA

ZIAR POPULAR COTIDIAN

Miercuri 21 Aprilie 1948

Redacția și Administrația
IAȘI, STR. ȘTEFAN cel MARE Nr. 52

TELEFOANE:
Redacția. . . Nr. 1209
Administrația . . „ 2042
Serv. de noapte . . „ 2088

Director C. R. GHIULEA

Inlăturarea lui Coriolan Drăgănescu

Sub regimul vechi, partidele oligarhice făcuseră din studențime o masă de manevră politică. Tinerimea inexperientă și entuziastă cădea în mrejele unor agitatori care nu erau altceva decât agenți ai cluburilor, tocmiți să dirijeze anumite agitații de stradă.

Asemenea agenți transformau situația lor de studenți într'o profesie profitabilă. Intârziau cu anii pe băncile Facultăților, și erau gata oricând să intre în solda unuia sau altuia din potentații zilei.

Erau studenți de tip Coriolan Drăgănescu, atât de muscător zugrăvit de Caragiale.

Odată cu înlăturarea regimului corupției politice și exploatării economice, dispare și tipul studentului Coriolan Drăgănescu.

Și pentru a nu se întâmpla ca, în virtutea unei vechi obișnuințe, să mai subsiste unele exemplare de Coriolan Drăgănești, d. Gh. Vasilichi ministrul învățământului public a luat măsuri adecvate pe care le-a sintetizat în cuvintele următoare:

„Vom da atenție deosebită selecțiunii studenților prin înăsprirea condițiilor de admitere în Facultăți și normalizarea examenelor. Nu vom mai permite nici o supraaglomerare a Facultăților și nici accesul unor incapabili sau al celor ce nu vor să învețe, căutând să folosească doar situația de student pentru anumite avantagii".

Iată măsuri școlare, obiective, care vor extirpa radical rădăcinele Drăgăneștilor vechiului regim.

Și vom avea o studențime a studiului serios, pentru aprofundarea științei și tehnicei și aplicațiunile lor în folosul patriei și al poporului.

In locul masei de manevră politică de tristă amintire, se va ridica un lineret ziditor de țară nouă și colaborator sincer al marelui izvor de energie națională care-i poporul muncitor.

Intr'o uzină din Urali

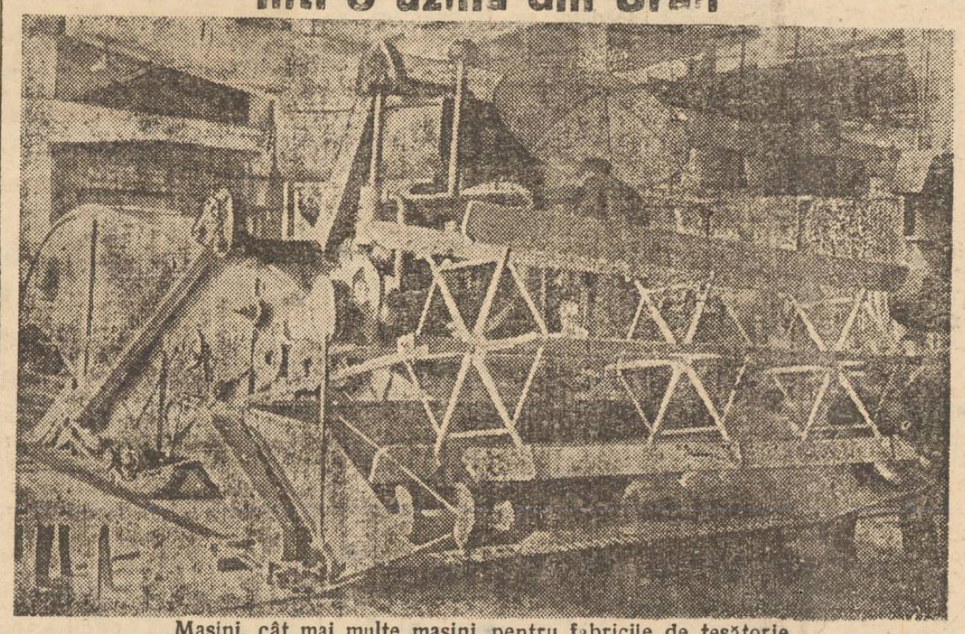

Mașini, cât mai multe mașini pentru fabricile de țesătorie

Alegerea noului Comitet executiv al U. N. S. R.

Luni 19 crt. au continuat desbaterile Congresului Național Studențesc în sala Teatrului Național.

Dl. Mircea Malița a făcut raportul la Statut, după care d. Sorin Dumitrescu a citit noul statut al U.N.S.R-ului.

Discuțiile la raport au fost foarte animate și duse într'un spirit constructiv.

La această ședință a participat și d. Iosif Grohman, președintele Uniunii Internaționale a Studenților.

S'a trecut apoi la alegerea noului Comitet executiv al U.N.S.R.

Noul Comitet are următoarea componență:

Malița Mircea, președinte; Crețu Adrian, Ionescu Const., Dragomir Gh. Hutina Gh. vice președinți; Mironescu Valeriu, secretar g-ral; secretari: Virgil Ioanid, Negoiță Ioan, Zmeu Ileana, Gafița Mihai, membrii: Gâdea Angelo Barhard Bernard, Fărcășanu Mircea, Szabo Zoltan, Popescu Grigore, Racoveanu Nicolae, Stănescu Cornel.

Numiri, chemări și încadrări de funcționari judecătorești la Iași

Ultima mișcare a funcționarilor judecătorești, publicată în Monitorul Oficial din 16 Aprilie 1948 privește pe următorii slujbași din Iași:

— D-ra Vasiliu Elena se numește în funcțiunea de impegat stagiar la Curtea Iași.

— D-ra Vârlan Virginia se numește impegat stagiar la Judecătoria II Mixtă-Iași.

— Dl. Cristea G. Vasile se numește în funcțiunea de impegat stagiar la Judecătoria Podul Iloaie (Iași).

— Dl. Gherasie Daniel se numește în funcțiunea de impegat stagiar la Judecătoria Voinești (Iași).

— Dl. Ion P. Georgescu arhivar șef la Judecătoria Mixtă Dorohoi, se transferă în aceiași funcție de arhivar principal la Judecătoria I Urbană-Iași.

— Dl. Vasile Nistor, cusător de dosare la Curtea Iași, se încadrează în funcția de om de serviciu la Tribunalul Fălciu.

— Dl. Brüll Mircea grefier-șef dela Judecătoria I Urbană Iași se transferă în aceiași funcțiune la Judecătoria rurală Tg. Lăpușului (Jud. Someș).

— Dl. Ion Nimereanu, grefier dela Tribunalul I fov, se transferă în aceiași funcțiune la Curtea Iași.

— Dl, Teodor Băznea grefier dela Judecătoria Rurală Vidra (Jud. Putna) se transferă în aceiași funcțiune la Judecătoria mixtă Tg. Frumos (Iași).

— Dl. Vasile D. Ionescu, fost grefier la Tribunalul Prahova se numește în serviciu și se încadrează în aceiaș funcțiune la Judecătoria rurală Voinești (Iași).

— Dl. Jălineanu M. Niculae din București str. Sf. Gheorghe Tei 28 se numește în funcția de grefier-stagiar la Tribunalul Iași.

— Dl. Luca Constantin agent dela Judecătoria Mixtă Iași se transferă în aceiași funcție la Tribunalul Baia.

— Dl. Gh. Tecu dactilograf dela judecătoria Panciu-Putna se cheamă în funcția de dactilograf principal la Tribunalul Iași.

— D-ra Vasilescu Maria se numește dactilografă stagiară la Judecătoria I Mixtă Iași.

— D-ra Rădulean Aurora se numește în funcția de dactilograf stagiar la Tribunalul Iași.

— D-ra Vasile Elena se numește în funcțiuoea de dactilograf stagiar la Judecătoria II Urbană Iași.

Instalarea noului director al Casei Asigurărilor Sociale din Iași

Eri a avut loc instalarea noului director al Casei Asigurărilor Sociale din Iași în persoana d-lui Șt. Damaschin.

Au sosit: Excelența Sa, Ion Niculi, chestor Berlescu, inspectorii Muncii din Iași, funcționarii Casei, etc.

D-l Paul Zeilig care a prezidat ședința a dat cuvântul Excelenței Sale Ion Niculi, după care au mai vorbit d-nii: Grasu, secretarul Consiliului Sindical Județean, fostul director Vasiliu, dr. Bulău, Paul Zeilig, Vlanga, dr. Weisselberg, ajutor de primar și Șt. Damaschin, noul director al Casei Asigurărilor.

Delegatul Spaniei la Congresul Studențesc dela Iași vorbește ziarului nostru despre:

Lupta de eliberare a tineretului spaniol de sub tirania lui Franco

D. Azgarates, președintele Asociației studenților republicani spanioli, care se află în orașul nostru ca delegat la cel de al treilea Congres Național Studențesc din România, este un tânăr vânjos, entuziast și hotărît.

Actualmente stabilit la Paris, d-sa își pregătește doctoratul în electro-mecanică și luptă intens pentru eliberarea patriei sale de sub jugul fascist.

D-sa ne-a vorbit prietenește, fără nici o rezervă.

Despre tineretul român

— Sunt foarte fericit că mi s'a oferit ocazia să vizitez țara dumnevoastră.

Aci oamenii trăesc în libertate, tineretului îi se asigură mari posibilități, poporul întreg face pași uriași pe drumul progresului.

Toate acestea îmi amintesc de Republica noastră Populară, prima din lume pe care fascismul internațional a suprimat-o.

— *Cum se duce lupta în Spania?*

Situația generalului Franco este foarte șubredă. Poporul nu poate uita libertatea și prosperitatea din cei trei ani de republică populară.

Situația economică a Spaniei este dezastruoasă. Poporul întreg luptă, în trupele de guerillas, sabotând în industrii, ajutând pe partizani.

Tinerii zac în pușcării sau sunt uciși ca niște câini.

Recent s'a intentat proces unui grup de trei tineri. După toate probabilitățile, ei vor fi condamnați la moarte și asasinați.

— *Cine conduce această luptă?*

Lupta aceasta este condusă de Partidul Comunist Spaniol, printre ai cărui membrii am cinstea să mă bucur.

Conducătorii anarhiști ca și social-democrații de dreapta s'au demascat acum complet. Anarhiștii au trecut parte la fasciștii lui Franco, parte s'au alăturat imperialiștilor americani.

Negrin, „socialistul", s'a demascat complet publicând recent într'o revistă un articol în care arată că unica salvare a Spaniei viitoare va fi încadrarea ei în planul Marshall.

Singurul organizator și conducător al luptei de eliberare este Partidul Comunist, în jurul căruia este antrenat grosul masei celorlalte grupări politice republicane.

— *Cum duc lupta spaniolii din Franța?*

Spaniolii din Franța scot o serie de reviste și ziare care-și propun, în primul rând antrenarea Francezilor în lupta pentru doborârea fascismului spaniol, ceeace înseamnă un mare aport pentru consolidarea păcii, Spania de azi fiind doar o bază militară a imperialismului agresiv american.

Deasemenea luptăm pentru strângerea de ajutoare materiale pentru luptătorii spanioli.

Vorbind despre situația economică a Franței, d-sa a spus „In Franța situația economică este dezastruoasă. In Franța masele populare trăesc într'o mizerie neagră sub dominația exploatării dolarului".

*

Noi știm — ne-a spus d-sa în continuare —, că după eliberarea Spaniei, lupta noastră va fi tot atât de grea.

Și această operă va cere eforturi serioase.

Avem însă încredere în forțele poporului nostru.

Tinerii studenți se constitue în brigăzi pentru noile șantiere de muncă voluntară

Situația însămânțărilor

Până ieri erau însămânțate în județul Iași 51.249 ha și 52.481 ha arate.

Cifrele reprezintă 35 la sută din totalul de însămânțări și reprezintă un progres în campania agricolă a județului nostru.

Obligațiile și răspunderile slujbașului public

Ziarele au publicat următoarea informație semnificativă:

„Organele de inspecție și control însărcinate cu verificarea și controlul impozitelor de orce fel datorate Statului, care — în exercitarea atribuțiunilor de ordin fiscal, — din neglijență, incapacitate sau rea credință, vor comite abuzuri de natură a prejudicia, prin acte ilegale, interesele contribuabililor, — se vor sancționa cu pedepsele prevăzute în art. 138 din legea pentru Statutul funcționarilor publici, inclusiv destituirea, ca pentru prejudicii aduse Statului".

Cunoaștem din trecut tipul funcționarului abuziv și profitor; acel funcționar care-și transforma slujba într'o afacere particulară. Și pentru promovarea intereselor proprii ilicite, făcea abuz cu însușirea lui de slujbaș public și determina situații din care ieșea păgubit: fie Statul, fie particularul, sau și unul și altul.

Pe lângă funcționarul profitor și de rea credință, mai exista slujbașul neglijent sau incapabil care, asemenea, căștuna prejudicii Statului sau particularilor.

In noul regim democratic se închee veleatul funcționarului de tip vechi. Dar se mai pot strecura elemente înrăite; mai pot dăinui reminescențe din trecut.

De aceia, autoritatea publică atrage atenția că funcționarul care păgubește pe particular va fi tot atât de aspru sancționat ca și când ar fi păgubit însuși Statul.

E un punct de vedere logic; pentrucă astăzi Statul se confundă cu masa cetățenească; interesele cetățenilor sunt și ale Statului. Prejudiciind pe cetățeni, lovești în organismul politic al colectivului național, adica în în Stat.

In noul regim, funcțio-

(Continuare în pag. 2-a)

Ceeace nu se poate spune despre Vladimir Maiacovski

Intr'un foileton comemorativ al ziarului „Adevărul" am citit zilele acestea o dare de seamă succintă asupra vieții lui Vladimir Maiacovski,

Asemenea dări de seamă devin foarte prețioase când ele se mulțumesc să ne informeze despre activitatea unui om superior în mod obiectiv, chiar dacă cel ce o scrie nu ține sută în sută cu subiectul notei sale informative. Se face în schimb foarte mult de serviciu informației obiective când autorul este un nelămurit ideologic sau se încăpățînează să rămâe un nelămurit.

In darea de seamă la care ne referim, găsim vorbindu-se într'un pasagiu, cam lucrurile acestea despre Maiacovski:

„La 1911 se înscrie la Școala de Pictură, Sculptură și Arhitectură" unde are prilejul să se informeze asupra curentelor occidentale de literatură și artă. Reflectă serios asupra rosturilor artei și *se decide* să facă „artă socialistă", deschizând focul asupra artei reacționare academice și polemizând în egală măsură cu formalismul clasicilor și cu rafinamentul decadenților apuseni".

Lucrurile acestea se scriu, după ce mai înainte ne arată autorul dării de seamă, cum a crescut Maiacovski în atmosfera revoluționară din Rusia țaristă între anii 1900 și 1910, cum a luat parte cu sufletul la Revoluția din 1905, cum a intrat în 1907 în mișcarea revoluționară și în Partidul Bolșevic.

Deci din asemenea date biografice ne dăm perfect seama că Maiacovski a fost înainte de toate un consecvent și perseverent revoluționar marxist și când s'a simțit chemat să facă artă, *nu s'a decis*, să facă artă socialistă, pentru că el n'a ales ce fel de artă să facă. El a găsit că arta este una din cele mai perfecte, puternice și convingătoare arme pentru propagarea crezului său și tocmai pentru că a iubit extrem de mult idealul său și poporul deaceia a reușit să ne dea pagini nemuritoare de inspirație poetică, pagini care atâta timp cât vor exista exploatatori și exploatați, deci și luptă de clasă, vor constitui mereu cele mai autentice manifeste incendiare. El nu s'a decis să facă artă socialistă. El a luptat pentru socialism și deci *arta nu a fost un scop pentru dânsul ci un mijloc.*

Când spui despre un scriitor că s'a decis să facă artă socialistă l-ai coborît la un nivel cât se poate de... oportunist. Noi înțelegem că sunt astăzi mulți scriitori care având în vedere împrejurările revoluționare se *decid* să facă artă populară, așa după cum pe vremuri s'au decis să facă artă antisemită, legionară sau artă pentru artă. Insă acest fel de scriitori nu reușesc să ne dea creații de valoare tocmai din cauză că nu cred în popor, în virtuțiile lui creatoare, în progres și în umanitate. Ei aparțin cu gândul perioadei capitaliste în care spiritul lor confuz, superficial și libertin se simțea bine.

Acest „s'a decis să facă artă socialistă", care descoperă un fel de a gândi înapoiat, ne aduce aminte de o confesiune pe care d. Ionel Teodoreanu, o făcea într'un cerc de intelectuali prin anii 1936-1937. Pe atunci deși Ionel Teodoreanu conta ca Național-Țărănist și prin activitate literară aparținea colectivului „poporanist" dela Viața Românească, făcea multă curte tendințelor legionare. Pentru că cineva îi reproșa

LUCA MATEI

(Continuare în pag. I-a)

Nicolai Gogol

S'a născut în comuna Sorocinci, din districtul Mirgorod, la 19 Martie 1809, dintr'o familie de cazaci ucrainieni.

Tatăl său, cărturar şi autor de comedii, a avut înrâurire asupra formaţiei culturale a lui Gogol; firea oarecum superstiţioasă şi mistică a mamei sale s'a răsfrânt asupra laturei morale a scriitorului.

Intre 1820—1828 a frecventat liceul din Nejnin.

Incă de tânăr Gogol este un lucid, conştient de valorile ce clocoteau într'nsul şi care trebuiau să tâşnească spre lumină.

Gogol a început să scrie de foarte tânăr, dar primele dibuiri nefiind aşa cum el şi-ar fi dorit şi fiind prost primite de critică se hotărăşte supărat să plece în Statele Unite, dar nu ajunge decât până la Lubek, unde numai după trei luni se întoarce în Rusia, la Petersburg.

La Petersburg, Gogol leagă relaţii cu câţiva scriitori. Curând este numit profesor la un Institut de Domnişoare (1831) şi apoi în 1834, profesor la Universitatea din Capitala Rusiei.

In 1831, îi apărură „Serile din sat la Wikanka" inspirate din folkloul rus. Aceste povestiri îi popularizează numele de scriitor, îl consolează de nereuşinţa pe tărâm universitar, unde lucrările sale se dovediseră slab documentate.

Din acest moment începe cariera scriitorului mai întâi ca povestitor.

Povestirile lui Gogol sunt un fermecător amestec de real şi fantezie.

Gogol ne apare în ele ca un romantic sentimental, fiind preocupat de înfăţişarea unor vremuri apuse pe care le îmbină cu amănunte fantastice. Toate acestea sunt vădit redate în culegerea de nuvele „Mirgorod".

Din scrierile sale care au rămas ca un stâlp în literatura universală se relevă: „Taras Bulba" care este o evocare a vieţii cazacilor, un fel de roman istoric, în care bătrânul Taras, ne este înfăţişat ca omul dintr'o bucată aspru şi puternic, dârz şi neîndoplecat, ca un element deslânţuit al naturii, care este totodată şi omul simplu, cinstit, iubitor de adevăr, patrie şi popor.

Altă puternică latură a creatorului Gogol, s'a realizat în opere dramatice.

Cea mai bună lucrare dramatică a sa este „Revizorul" care la prima ei reprezentaţie, în Rusia, la 1836 sub ţarul Nicolae I, a provocat un mare scandal. Piesa lui Gogol desvăluind prin cuvintele şi actele eroilor săi, murdăria, necinstea, frivolitatea în care se găseau funcţionărimea din fostul stat ţarist.

O bună comedie a lui Gogol este şi „Căsătoria" care deşi nu este la înălţimea „Revizorului" este totuşi o interesantă frescă şi şarjă a moravurilor societăţii burgheze din acele timpuri.

Nicolai Gogol a murit la vârsta de numai 43 ani, literatura sa având înrâuriri mari asupra scriitorilor care l-au urmat în frunte cu Turgheniev, Dostoievschi, Ostrovschi şi alţii.

— SPORT —

Politechnica-Iaşi, a devenit

campioană naţională universitară, prin victoria repurtată în faţa Medicinei-Cluj: 4-0 (2-0)

In faţa a peste 4.000 de spectatori şi în prezenţa: Excelenţei-Sale Ion Niculi cu d-na, d-lui primar Anton Paluga, deputat Zaharia, Motronea, secretarul judeţului P. M. R., av. Nicolaev (P. M. R), a delegaţilor studenţimii din ţară şi străinătate, a membrilor regionalei OSP. etc. s'a disputat Duminică, finala campionatului naţional universitar între Medicina Cluj şi Politechnica Iaşi.

Partida a început într'un ritm foarte susţinut. Jucătorii sunt dornici să aibe un rezultat din primele minute de joc. Vâlvoiu deschis bine de către Raşină, trage puternic, dar portarul clujean apără în ultimă instanţă. In minutul următor, De Kexecută un corner, dar Vâlvoiu trage cu mult peste bară. In min. 11 se comite un hands în careul de pedeapsă al clujenilor Penaltyul este transformat de Schreiner: 1-0 pentru Politechnica Iaşi.

Jocul continuă într'o alură vie şi este disputat până la maximum. Nu-i lipseşte însă uotă spectaculară, mai ales că Medicina dornică să egaleze, porneşte o serie de atacuri.

Cel puţin aceste acţiuni se repetă cu regularitate în repriza secundă, când oaspeţii au dovedit suficiente calităţi foot-ballistice. Un nou corner în favoarea Politechnicei, se termină fără niciun rezultat. Ca să se revanşeze, oaspeţii beneficiază şi ei de 3 cornere rămase fără vreo clarificare.

In min. 44, Bulacu este lovit. Lovitura dictată de către arbitru, este executată de Schreiner şi Vâlvoiu reia cu capul: 2-0.

Politechnica îşi permite acum datorită avantajului — oarecum suficient — acumulat, să facă uneori joc de passe.

In repriza secundă, Politechnica mai înscrie alte 2 goaluri astfel încât se stabileşte o simetrie aproape perfectă între cele 2 mi-tempsuri,

Cum au corespuns echipele

Să vedem acum în ce măsură au corespuns echipele.

Vom începe bineînţeles cu Politehnica — echipa învingătoare — şi pe posturi,

Coco Mihăilescu, propriu zis n'a avut ce apăra, iar atunci când i s'a ivit ocazia să se remarce, a făcut-o. Puiu Vlad a debutat cu mult folos. Este un fundaş destoinic şi util care l-ar putea suplini deocamdată pe Iliuţeanu. Hoissan, în notă. Cei doi halfi de margine Popovici şi Gologan şi-au făcut datoria şi au stăvilit atacurile nu prea periculoase, ale Medicinei — Schreiner a fost revelaţia partidei.

N'a greşit nici-o dată, reuşind cu prisosinţă să-l anihileze pe celebrul Medrea.

Dela Petrescu, cu mâna în ghips, nu puteam cere, mai mult decât a dat. Bulacu a muncit mult.

In centrul liniei de atac, Vâlvoiu a fost marcat sever, iar în momentul când a „scăpat" de paza „jandarmului" Ţaranu a marcat. Raşină, Deak, satisfăcători.

Clujenii

au vrut să ia startul cu 3 titulari din echipa „U"-ului şi anume: fraţii Medrea şi Ţaranu, restul fiind — cu excepţia câtorva — nume necunoscute.

In plus, Medrea Olimpiu, principalul atacant a avut şi ghinionul de al prinde pe Mihai Schreiner într'o formă de zile mari, sever marcat în toată raza sa de acţiune.

Clujenii au demonstrat totuşi că ştiu juca foot-ball că posedă chiar câteva elemente talentate, din care s'au detaşat extremul stâng şi portarul.

Dacă n'au reuşit să fructifice ocaziile de goal, aceasta se datoreşte faptului că au combinaţii — ce-i drept care plac ochiului — dar care sunt inutile într'un match în care scopul primordial este unul şi acelaş: goaluri, cât mai multe goaluri!

*

In urma acestui rezultat, Politechnica-Iaşi a devenit campioană naţională universitară pe anul 1947-48.

*

D-lui Jules Meyer-Iaşi care a arbitrat corect i s'au aliniat următoarele formaţii:

Politechnica-Iaşi: Mihăilescu, Vlad, Hoisan, Popovici, Schreiner, Gologan, Petrescu, Bulacu, Vâlvoiu, Raşină, Deak.

Medicina Cluj: Crăciun, Medrea Mircea, Curilă, Dumitraş, Ţaranu, Gorgan, Capotă, Lutz, Medrea Olimpiu, Barbu, Hurca.

I. ŞTIRU

NOUA CONDUCERE

a sectorului de foot-ball Est

Noua conducere a Sectorului de foot-ball Est are următoarea înfăţişare:

Preşedinte: D. Sovietov

Membrii: Domnii: Mircea Constantinescu Dr. M. Grădinaru, Mircu Oizer şi Marius Weissberg. Azi la orele 18 are loc prima şedinţă a noului comitet a Sectorului, când se vor discuta probleme de maximă importanţă pentru foot-ballul din raza de acţiune a respectivului sector. Salutăm cu căldură noua componenţă a Sectorului de foot-ball şi îi uram spor la muncă!

Mâine program cupat CFR Iaşi-Astra Câmpina C.F.R. Cluj-Politechnica

Mâine au loc pe terenul din Calea „23 August", 2 matchuri care prezintă un interes deosebit pentru lumea sportivă din oraşul nostru. Este vorba de matchul divizionar CFR Iaşi-Astra Poiana şi de partida Politechnica Iaşi-CFR Cluj pentru Cupa R.P.R. Ambele jocuri vor fi cuplate, ultimul fiind arbitrat de către excelentul Piki Kroner. In numărul de mâine, vom face o avant cronica amplă cu prezentarea celor 4 echipe.

Pregătiri în vederea crossului „Să întâmpinăm 1 Maiu"

Pregătirile pentru marele cross „Să întâmpinăm 1 Mai", cross care va avea loc Duminică 25 crt., continuă cu febrilitate în oraşul nostru. Responsabilii sportivi ai Consiliului Sindical, mobilizează un mare număr de sindicalişti.

Se crede că Duminică vom putea urmări circa 500 de tineri.

Nella Iliuţeanu s'a reîntors la Iaşi

Excelentul fundaş al Politechnicei, Nella Iliuţeanu care a suferit o uşoară operaţie la Brăila, a sosit Sâmbătă seara, în localitate. Se crede că el va reîntra în primul match al Politechnicei.

Vineri:

Politechnica - Astra Poiană

Duminică:

Politechnica - C. F. R. Iaşi

Vineri se dispută în localitate matchul divizionar Politechnica-Astra Poiana, iar Duminică are loc derby-ul ieşean: C. F. R.-Politechnica. Derby-ul va fi condus de către d. C. Mitran (Buc), căruia i s'a acordat premiul, pentru cel mai bun arbitru

Intr'un magazin de Stat din Moscova

Salutul d-lui Joza Grohman

preşedintele Uniunii Internaţionale a Studenţilor, adus Congresului dela Iaşi

In timpul ultimelor desbateri ale Congresului Naţional Studenţesc din sala Teatrului Naţional, preşedintele şedinţei anunţă că, Joza Grohman, preşedintele Uniunii Internaţionale a Studenţilor se află în sală.

Studenţii fac distinsului oaspete o caldă manifestaţie de simpatie.

In aplauzele congresiştilor, d. J. Grohman ia cuvântul şi duce Congresului salutul de luptă a U. I. S. care în ultimul timp a devenit mai puternica ca oricând.

Am avut prilejul, în ultimul timp să cunoaştem adevăraţi luptători pentru prietenie şi colaborare studenţească, pentru pace.

E foarte interesant de observat ca acei care la congresele U. I. S. se opuneau rezoluţiilor cu caracter politic, impunându-se cu titlul de „neutri", au avut cu totul altă atitudine. E vorba de studenţii din Suedia şi Elveţia, — când s'a pus problema apărării studenţimei masacrate din colonii, însă au votat rezoluţii cu caracter adevărat fascist. O'anda s'a opus oricărei rezoluţii privind ajutorarea Indoneziei.

Aceşti oameni, duşmani noui, au strigat: S'A TERMINAT CU U. I. S.

Ce s'a întâmplat însă?

Studenţii din U. R. S. S. şi democraţiile populare stau ferm alături de U. I. S. Nici una din organizaţiile din Statele Americii nu şi-au retras adeziunea. Am primit scrisori din Anglia în care se afirmă adeziunea la lupta U. I. S. La fel din Franţa.

Am primit scrisori din Canada care afirmă voinţa de luptă.

Studenţii din Australia, care s'au retras anul trecut din U. I. S. au revenit acum câteva zile. Iată adevărata situaţie".

Joza Grohman arată apoi că U. I. S. a fost sabotată de unii membri, danezi de pildă, pentru că U. I. S. face politică.

„In India, Vietnam, Indonezia, imperialismul e tot atât de năpraznic ca pe vremea stăpânirii directe anglo-americane.

Dacă luând apărarea studenţilor din aceste ţări U.I.S. face politică, *da*, am cinstea să spun: U.I.S. face politică.

La întoarcerea din Asia am trecut prin Grecia. Universităţile elene sunt închise. 7000 studenţi sunt închişi şi deportaţi. Noi trebuie să-i ajutăm. Ajutând studenţii închişi facem politică?"

Da, U. I. S. face politică.

UIS luptă pentru întărirea prieteniei între studenţii şi massele celorlalte categorii de tineret.

Noi mergem înainte întărindu-ne pentru unitatea tineretului naţional şi internaţional.

Câteva cuvinte despre Congresul dela Iaşi

Am asistat la discutarea statutului şi am putut observa şi puncte privind apărarea studenţilor din ţările coloniale.

U. I. S. nu este mână de oameni dela Praga, ci munca din săli, laboratoare, şantiere de reconstrucţie.

La congresul dvs. am căpătat o bună experienţă şi împreună căpătăm noi forţe.

Trăiască UNSR.

D. J. Grohman membru de onoare al U. N. S. R.

Un congresist propune numirea lui Joza Grohman, membru de onoare al U. N. S. R. Participanţii aplaudă îndelung.

Scrisorile expediate de Congres

Apoi s'au trimis scrisori din partea Congresului:

Tribunalului din Barcelona protestându-se împotriva condamnării celor 80 patrioţi spanioli, între care sunt 3 studenţi.

— Către Federaţia Mondială a Tineretului Democrat protestând împotriva terorei franchiste, sprijinită de anglo-americani, către Dolores Ibaruri asigurând marea luptătoare spaniolă de solidaritate în lupta antifiscistă.

— Către Sofulis, preşedintele guvernului grec, protestându-se contra mârşavei condamnări a doamnei Kitsatis.

Stabilirea impozitelor

pe veniturile proprietăţilor clădite pe exerciţiul 1948-49

Un ordin circular sosit la Administraţia Financiară arată că întrucât operaţiunile preliminare necesare pentru o bună organizare al unui recensământ fiscal nu au putut fi terminate în timp util, perioada de recensământ care expira la 1 Aprilie 1948 se prelungeşte până la 1 Aprilie 1949.

Impozitul pe veniturile proprietăţilor clădite, pe exerciţiul 1948 | 49 se va aşeza potrivit următoarelor norme:

Impunerile în lei stabilizaţi pe timpul 15 August 1947—31 Martie 1948 sunt valabile şi pentru exerciţiul 1948 | 49. Aceasta, în afară de cazurile când proprietăţile respective au suferit schimbări în modul de folosinţă.

Schimbările de valori locative se vor face, atunci când va fi cazul.

Odată cu înscrierea în matricole a veniturilor impozabile şi impozitul pe exerciţiul 1948-49, se va verifica situaţia impozitelor care în exerciţiul precedent aveau contracte în curs de executare.

Dacă aceste contracte în curs de executare au expirat la 23 Aprilie 1948 sau expiră la 23 Aprilie 1949, ele datorează impozitul excepţional.

Impozitul fix pe clădiri scutite

se menţine. Proprietăţile clădite scutite de impozitul pe veniturile proprietăţilor clădite sunt supuse unui impozit fix de 400 lei anual, plus adăugirile pentru fiecare în parte.

Abrogarea scutirilor

Devin impozabile toate imobilele producătoare de venit fie că sunt ale instituţiilor spitaliceşti, cercurilor militare, caselor de credit, Institutului Naţional al Cooperaţiei etc.

Deasemeni, vor fi verificate toate scutirile pentru clădirile urbane situate la periferia oraşelor.

Impozitul elementar pe clădiri nu poate fi mai mic de cât impozitul fix pe clădirile scutite, acest minimal calculându-se în funcţie de camerele locuibile.

Ceeace nu se poate spune despre Vladimir Maiacovski

— Urmare din pag. I-a —

această atitudine, d. Teodoreanu i-a răspuns:

— Ai dreptate mata. Insă vezi, scriitorul român se află acuma la o răspântie. Aşa după cum măgarul lui Buridan, a murit de foame pentru că nu s'a *decis*, să aleagă între fân şi ovaz, tot astfel scriitorul riscă să rămâie un înapoiat, din cauză că nu se poate *decide* între dreapta şi stânga...

Mai târziu ne-am dat seama că d. Teodoreanu s'a decis şi cu aceasta nu a făcut nici un pas înainte. Din contră s'a întors cu multe mii de ani înapoi, întrucât s'a decis să facă artă legionară. In schimb n'a murit de foame ca măgarul lui Buridan.

Iată de ce suntem de părere, că oricât de plin de elogii pentru Maiacovski este foiletonul din „Adevărul", el nu reuşeşte să redea adevăratul caracter al artei celui mai revoluţionar poet pe care l-a avut omenirea. Desigur că Maiacovski a trebuit să revoluţioneze arta timpului său, dacă voia să fie un bolşevic consecvent. El a trebuit să utilizeze cu totul alte sisteme de a scrie, de a colporta ceia ce scrie şi alte forme de exprimare. Aşa după cum Lenin, pentru ca să facă politică bolşevică a creiat un partid nou, a creiat un nou tip de presă şi a dat exemplu unui nou tip de luptător, tot astfel şi Maiacovski ca luptător bolşevic, pentru că era şi poet, a trebuit să creeze o poezie nouă. Lenin a fost un dialectician desăvârşit în activitatea politică, în zadar veţi căuta în tot ce-a scris Maiacovski, un singur rând care să contrazică dialectica. Lenin a fost un cercetător minuţios al problemelor vieţii şi a combătut cu pasiune pe orice tărâm pe neinformaţi, pe confuzi şi pe cei necinstiţi. Maiacovski în poezia sa se dovedeşte un om tot atât de bine informat despre tot ce se întâmpla în jurul şi deaceia combătea cu tot atâta pasiune în versuri pe aceiaşi fel de duşmani ai poporului pe care îi combătea Lenin. Lenin a scris şi a vorbit simplu, a vorbit cu poporul ca un om din popor şi a căutat să fie înţeles cât mai bine de popor, pentru că şi-a dat seama că numai atunci când poporul înţelege lupta lui, atunci el luptă cu încredere şi cu succes. Nu veţi găsi niciodată în versurile lui Maiacovski nota fortată a poeţilor ce s'au decis să facă ori ce fel de poezie, numai să sune din coadă, cuvinte neînţelese, de prisos sau „potrivite" şi mici imagini gratuite. Fiecare cuvânt, fiecare vers la Maiacovski, e la locul lui, are scop şi imaginile lui au darul de a trezi minţile adormite. Versurile lui au devenit lozinci care împodobesc astăzi frontonul tuturor aşezămintelor, instituţiilor şi întreprinderilor omeneşti ce lucrează pentru binele omenirii.

Am crezut că este necesar să facem această sumară comparaţie între Maiacovski şi Lenin, pentru ca să ne dăm seama că Maiacovski nu s'a decis să facă artă socialistă, ci a devenit poet bolşevic, pentru că era înainte de toate un mare luptător bolşevic.

Ceea ce-i repugnă probabil autorului foiletonului din „Adevărul" şi deaceea nici nu semnează.

LUCA MATEI

Obligaţiile şi răspunderile slujbaşului public

(Urmare din pag. I-a)

narul trebue să înţeleagă acest lucru şi să-şi dea silinţa de a fi un funcţionar conştiincios şi cu respect pentru drepturile şi nevoile semenului, ca şi pentru interesele Statului.

Această dispoziţie a autorităţii publice concordă cu spiritul Art. 34 din Constituţie care prevede că fiecare cetăţean are dreptul a cere anchetarea şi judecarea funcţionarului care săvârşeşte infracţiuni în timpul executării serviciului.

Funcţionarul e o persoană pusă în slujba Statului şi deci în slujba maselor populare. El trebue să aibă conştiinţa sarcinelor şi a răspunderii ce-i incumbă. Iar dreptul de control al Statului este deopotrivă şi un drept al fiecărui cetăţean.

Aceasta e starea firească şi logică într'un Stat popular democratic.

Vânzători de ziare

Se angajează în condiţiuni avantajoase

Doritorii se vor adresa la Oficiul de Difuzare

INFORMAŢIUNI

Numire

— D-ra Elena Nădejdea Copoes din com. Răducăneni Fălciu se numeşte dactilografă stagiară la Judecătoria Mixtă Tg. Frumos (Iaşi).

Dela P. T. T.

Toţi pensionarii P. T. T. sunt rugaţi a trece imediat pela sediul Sindicatului din str. Cuza Vodă pentru a se înscrie în vederea eliberării cartelelor cu puncte.

—Aătăzi Marţi la şedinţa plenară a Org. P. N. P. Iaşi dl. deputat prof. C. Nicuţă va vorbi despre: Partidul Naţional Popular şi Frontul Democraţiei Populare

Expedierea telegramelor cu răspuns plătit

O inovaţie interesantă în ceeace priveşti modul de expediere a telegramelor cu răspuns plătit a fost adusă zilele trecute de direcţia generală P. T. T.

Astfel, în viitor, telegramele vor fi scrise de către primitorul căruia îi este adresat răspunsul plătit chiar pe bonul de casă respectiv.

Se urmăreşte în felul acesta o simplificare cât mai mare a formalităţilor, urmărindu-se în acelaşi timp şi servirea cât mai promptă a marelui public.

Programul cursei de avioane Iaşi-Bacău-Galaţi-Bucureşti

Plecarea din Bucureşti ora 7,15
Sosirea Galaţi ora 8,10
Plecare Galaţi ora 8,30
Sosire Bacău ora 9,15
Plecarea Bacău ora 9,35
Sosirea Iaşi ora 10,05
Plecare 10,35.
Sosire Bucureşti 12,55.

Poliţieneşti

Maşina cu Nr. 1862 Is., a lovit puternic pe femeia Popa Elena, în timp ce aceasta traversa strada în dreptul pieţii Sf. Spiridon.

Au intervenit imediat trecătorii, care au transportat victima la Spitalul Sf. Spiridon, unde în urma îngrijirilor primite este în afară de orice pericol. Şoferul vinovat, este cercetat de biroul circulaţiei.

— D. Ţin Leib din Iaşi str. Vântu 12 a reclamat poliţiei pe numitul C. Ivănuţă din com. Brăeşti-Iaşi.

Acesta din urmă a vândut acum câteva zile reclamantului câteva kg. caş, oferindu-se să-i procure şi o cantitate mai mare, până la 200 kg.

In acest scop, Ivănuţă a primit suma de 7500 lei, cu care a dispărut. Interesându-se în comuna Brăeşti de unde fusese Ivănuţă ca fiind originar, d. Ţin Leib a fost informat că acesta nu are domiciliu stabil în acea comună.

S'au luat măsuri pentru aflarea excrocului.

*

D'. Nusem Ozias din strada Sf. Andrei 15, a reclamat poliţiei că având la lucru pe Sofia Voroneanu din str. Ipsilante, i-au dispărut din casă diferite obiecte.

Percheziţia făcută la locuinţa individei a dat rezultate surprinzătoare. In afară de lucrurile specificate de păgubaş, au mai fost găsite ascunse într'o sobă şi alte lucruri provenind din furturi.

Ultima surpriză, a fost descoperirea unui pistol în bună stare, încărcat, ce se afla ascuns sub o saltea.

Hoaţa a fost predată brigăzii judiciare pentru cercetări.

Capturarea unui periculos spărgător

După îndelungate şi minuţioase cercetări, organele poliţiei din localitate, au reuşit să facă o senzaţională captură în persoana vestitului spărgător Richard Vivoschi. Acesta a fost surprins de nişte poliţişti în timp ce încerca să dispară cu nişte lucruri furate prin spargere dntr'o locuinţă din str. Armeană. Transportat la chestura de poliţie Vivoschi a recunoscut o serie întreagă de spargeri săvârşite în cursul acestei luni.

Cercetând fişele din cazier şi dosarul personal al spărgătorului, poliţiştii au găsit diferite circulări pentru urmărire, emise de alte poliţii din ţară. Una dintre cele mai importante lovituri date de Vivoschi, pentru care este urmărit de poliţia Braşov, este furtul unei valize pline cu bani în cursul anului 1947, din trenul Bucureşti-Constanţa.

Cercetarile sunt în curs.

ANUNŢ

Aduc la cunoştinţa domnilor stupari că pot să-şi procure faguri artificiale din ceară naturală, de o calitate superioară, sterilizată în autoclave speciale cu material propriu, sau al clientului. Preţuri reduse.

Execut lucrări de trecerea stupilor primitivi în sistematici (Transvasare).

Caut asociat pentru organizare de stupine model.

Apicultori, comandaţi din timp fagurii de care aveţi nevoie.

FRUNZA ILIE VALERIU
Str. Dumbrava Roşie 14 (Copou) vis-a-vis de Staţiunea de Ameliorare a Plantelor

DOCTOR
S. A. DAVID
Boli Interne şi de COPII, BOLI DE FEMEI
Venerice, Sifilis
Blenoragia vindecă radical în 9 ore. (penicilină)
Iaşi. Str. Costache Negri 3 (colţ Elena Doamna)
Cons. 8—12 dim. şi 2—9 seara

PIERDUT cupon de cartelă de alimente tip C pe trimestru Ianuarie—Martie 1948 pe numele Herşcu Efraim str. Humpel Majorescu 12. O declar nulă.

In prezenţa membrilor guvernului

S'a inaugurat primul centru-model pe ţară

pentru formarea meseriaşilor şi tehnicienilor

Solemnitatea desfăşurată Duminică la Păltiniş (Ciuc). Discursurile d-lor miniştri Chivu Stoica şi Ing. Profiri

Duminică 18 Aprilie a avut loc la Păltiniş (jud. Ciuc) solemnitatea inaugurării primului centru-model pe ţară în care se vor forma tehnicienii şi meseriaşii, centrul şcolar „Gh. Gheorghiu-Dej", organizat de către C.F.R. din iniţiativa actualului prim vice preşedinte al guvernului şi sub apropiata supraveghere a dlui. Chivu Stoica, ministrul industriei, fost director general C. F. R. Şcoala, dormitoarele, atelierele şi clădirile anexă sunt situate în comuna Păltiniş-Ciuc, pe linia Adjud-Ciceu, în depresiunea Ciucului aproape de izvoarele Trotuşului, într'un minunat cadru între munţi.

Sosirea oaspeţilor

La orele 10 dimineaţă au sosit cu un tren special d-nii miniştri N. Profiri şi Chivu Stoica, dl. Alexa Augustin, noul director g-ral CFR, subdirector g-ral Mârza înconjuraţi de stă. Anterior sosiseră dela Bucureşti d-nii ing. Cioroiu, directorul construcţiilor, Rucinschi directorul Planificării, Bănuţă directorul Educaţiei Profesionale C.F.R. prof. Gh. Zapan, Moga conducătorul institutului Psihotehnic, Spătăroiu subdirector, şi numeroşi funcţionari superiori. Direcţia 8-a Regională CFR-Iaşi a fost reprezentată prin d-nii Ing. V. Magera, şeful Serv. Şcolilor CFR şi N. Barbu, psihotehnician.

După ce au fost vizitate toate pavilioanele din incinta centrului şcolar, au urmat solemnitatea inaugurării. Dl. ministru al Comunicaţiilor, Ing. N. Profiri a tăiat panglica dela intrarea în curtea şcolilor.

Apoi s'au ţinut discursurile festive. Au vorbit d-nii director al şcolii ing. Stamatiu, prefectul jud. Ciuc, N. Ionescu preşedintele U. S. U. S. CFR, reprezentantul parlamentului, al PMR-ului, reprezentanţii părinţilor, I. Bănuţi, director al Educaţiei profesionale CFR, Dinu elev, după care au luat cuvântul d-nii director general CFR Alexa Augustin şi d-nii miniştri Chivu Stoica şi N. Profiri.

Discursul d-lui Chivu Stoica

Dl. ministru al Industriei Chivu Stoica, luând cuvântul a spus că vorbeşte în numele său personal, în numele d-lui Gh. Gheorghiu-Dej şi în numele parlamentului. „Mi-am dat seama încă de atunci când eram şi eu ucenic şi învăţam meseria — a spus dl. Chivu Stoica, de greutăţile ce stăteau în calea unei bune instruiri tehnice unită cu înălţarea nivelului cultural şi cetăţenesc a muncitorimii.

Ideea de a crea un asemenea centru şcolar model pentru educaţia viitoarelor generaţii de muncitori a venit din partea lui Gheorghiu-Dej, pe când era ministrul comunicaţiilor. Convins de utilitatea şi înalta menire a acestei şcoli, ca director al C. F. R.-ului am căutat s'o duc la îndeplinire.

Ţin să mulţumesc colaboratorilor mei, şi în special dlui. ing. Amedeu Georgescu, autorul planurilor sub a cărui conducere s'au desfăşurat lucrările de construcţie şi tuturor celor care au muncit pe acest şantier".

O nouă îndrumare a învăţământului

Dl. ministru al Comunicaţiilor, ing. N. Profiri a arătat că prin crearea centrului şcolar de elevi-meseriaşi Gh. Gheorghiu-Dej s'a trecut practic la realizări pe tărâmul învăţământului tehnic inspirate de o nouă mentalitate.

„Şi în trecutele regimuri s'au înfiinţat aşazise şcoli tehnice — a spus dl. ministru Profiri — dar absolvenţii lor au ajuns notari la ţară, sau agenţi administrativi.

Învăţământul tehnic trebueşte priviţi cu alţi ochi, căci de el depinde valorificarea bogăţiilor noastre de priceperea şi nivelul cultural al tehnicienilor noştri depinde viaţa mai bună pe care vrem să ne-o oferim nouă, cetăţeni liberi ai Republicii Populare Române. Muncitorul trebue să unească teoria cu practica. Prăpastia dintre munca intelectuală şi cea manuală trebue să dispară. Printr'o muncitorime conştientă, priceputa şi înălţată din punct de vedere cultural, economic şi social, ne îndreptăm spre viaţă mai bună, mai îndestulată pentru toţi cetăţenii.

Statul va pune la dispoziţie asemenea şcoli şi centre de educaţie pentru toate sectoarele de producţie industrială conform angajamentelor şi a prevederilor Constituţionale unde se spune că dreptul la cultură pentru cetăţenii RPR este asigurat şi garantat, şi că munca este un drept şi o datorie de onoare. Pentru a pune în practică aceste prevederi ale constituţiei RPR se vor înfiinţa astfel de şcoli şi pentru tehnicienii agricoli, pentru acei din industria grea, industria textilă, etc. Iată semnificaţia inaugurării de astăzi."

A urmat un reuşit program artistic desfăşurat pe stadionul şcolii şi executat de elevii-meseriaşi, elevii liceului CFR Aurel Vlaicu-Bucureşti, elevele şi elevii liceelor maghiare din Miercurea Ciucului, şi fanfara CFR.

Rep,

Judiciare

Condamnat la un an închisoare pentru tâlhărie

Secţia I Corecţională de pe lângă Tribunalul local în completul d-lor Eug. Călinescu preşedinte, asesori populari fiind d-nii Emil Constantinescu şi Carol Aron, procuror fiind dl. Mircea Serion şi grefier Ion Istrati a condamnat pe Ion Scripnic zis Bulai domiciliat în Iaşi, Şoseaua Naţională strada A No. 81 la un an închisoare pentru tâlhărie.

Agresiune

Primul procuror al Tribunalului Iaşi a deschis rechizitorii împotriva lui Apetrei Constantin din Iaşi, strada Iarmaroc 2. Acesta întâlnind pe stradă pe Gheorghe Gheorghiu din strada Inginer Scutaru 27 a tăbărât asupra sa lovindu-l cu un cuţit. Victima a necesitat o îngrijire medicală de 14 zile.

Chiriaş recalcitrant

A fost trimis în judecată Gheorghe Mesareş din Iaşi strada Mărăcineanu 11 care a fost reclamat de proprietarul său Iancu Bergher dela aceiaşi adresă că nu-i lasă paşnica folosinţă a locuinţei sale. Părâtul vine acasă beat strică geamurile şi insultă. Aducându-i-se la cunoştinţă să se astâmpere, Mesaraş a ameninţat că va da foc casei.

DOCTOR
M. Mătăsaru
- Medic primar de spital -
Specialist
BOLI DE PLĂMÂNI ŞI DE INIMĂ
Cons. 3-6
Str. Ştefan cel Mare 8 bis

SE CAUTA
zilnic funcţionari şi funcţionare Deci atât Dvs. cât şi copii Dvs., pot învăţa în foarte scurt timp şi convenabil fie DACTILOGRAFIA (maşina de scris), fie STENOGRAFIA, CONTABILITATEA CORESPONDENŢA, LUCRARI DE BIROU sau LIMBI STRAINE, ca Engleza. Rusa, Franceza, Germana.
Se eliberează DIPLOMĂ.
Se scrie, se copiază şi se TRADUCE orice acte, coresdondenţă, literatură, etc. în şi din toate limbile.
Se multiplică CURSURI pentru d-nii STUDENŢI în ori câte exemplare la o maşină specială de multiplicat.
Inscrierea la orice oră din zi la: ŞCOALA DE STENODACTILOGRAFIE din strada MUZELOR Nr. 9 (vis-a-vis de Liceul Oltea Doamna).

Citiţi „OPINIA"

Astăzi la Trianon
O premieră de zile mari
Producţie franceză 1948
Cel mai mare succes al anului
Diamantul negru
cu: GABY MORLAY, LOUISE CARLETTI şi CHARLES VANEL

Astăzi la PHOENIX
o epopee din viaţa poporului Sovietic
JURAMANTUL
cu: M. Ghelovani, S. Bogoliubova, D. Pavlov, Tamara Macarova

Astăzi la SIDOLI
cea mai grandioasă realizare sovietică 1948
GAVROCHE
Copilul Parisului
după celebrul roman al lui VICTOR HUGO

Ştiri din Vaslui

Completul de judecată al Tribunalului Vaslui, compus din d. consilier Coajă şi asesorii populari Maria Iacob şi Gh. Slemca, a pronunţat, sentinţa în procesul faimoasei bande de tâlhari „Cărăbuş", compusă din 12 indivizi, care a terorizat ani de arândul judeţele Vaslui şi Fălciu.

Banda fare la activul ei numeroase furturi şi tâlhării. Şeful bandei, Mihailache Epure şi fratele său Ion Epure au fost condamnaţi la câte 8 luni închisoare corecţională, 20 mii lei amendă şi 3 ani interdicţie corecţională.

Jenică Epure, 4 ani închisoare, 10.000 lei amendă şi 2 ani interdicţie. Dumitru Boţ zis Mitache, 2 ani închisoare, 10.000 lei amendă. Ştefan Stratină şi Ştefan Epure, la câte 6 ani închisoare, 20.000 lei amendă şi 2 ani interdicţie. Simion Lazăr, 5 ani închisoare, 20.000 lei amendă şi 2 ani interdicţie.

Ioan Stratină şi Ion Boţ II, 1 an şi 6 luni închisoare, 10.000 lei amendă şi 1 an interdicţie.

Cătin Leucă, 1 an închisoare corecţională.

Mândiţa Epure: 3 luni închisoare corecţională

Noul şef al Serviciului de Control Economic

Printr'o decizie recentă a M.I.C. a fost numit în funcţia de şef al Serviciului Judeţean de Control Economic Vaslui d. inspector Mircea Pălimac,

Înfiinţarea unei şcoli de contabili

Din iniţiativa federalei „Vasluiului", va lua fiinţă în curând, la şcoala normală, o şcoală de contabili. Cursurile vor fi gratuite.

PIERDUT buletinul biroului populaţiei cu numele Moscu Katz din Tg. Frumos îl declar nul

Comunitatea Evreilor din Iaşi
Aduce la cunoştinţa cetăţenilor evrei între 18-35 ani dornici să se încadreze în câmpul muncii, să se prezinte de urgenţă la sediul Comunităţii Evreilor din Iaşi str. Anastasie Panu (Şcoala Steaua) în fiecare zi între orele 9-12 şi 3-6, la secţia de îndrumare şi plasare.

UN FILM CU STROE
vor viziona ieşenii în actul al II-lea
Marţi 20 şi Miercuri 21 Aprilie 1948. Matineu şi seara
In sala SIDOLI
la
COADA LA STROE
de N. Stroe, Aurel Felea. Elly Roman şi N. Kaner
Conducerea muzicală Elly-Romancu Jazul Atlantic
Ultimele bilete la Casa Teatrului Sidoli

Aspre condamnări

pronunţate de Instanţa de Sabotaj din Iaşi

Instanţa de sabotaj de pe lângă Tribunalul local a pronunţat următoarele condamnări:

—Locot. Marinache Oprea, sublocot. Comănescu Doru şi serg. major Grunzu Dumitru dela Cercul Teritorial Botoşani au fost condamnaţi fiecare la câte 40 mii lei amendă corecţională, iar sublocot. Luchian Emil, Stroe Teodor locotenent comprimat din comuna Osoi-Iaşi şi Mariana Stroe au fost condamnaţi fiecare la câte 20 mii lei amendă corecţională pentrucă au schimbat bani vechi în bani noi, mai mult decât aveau dreptul.

— Niculae Botoşăneanu măcelar din Iaşi a fost condamnat la zece mii lei amendă corecţională fiindcă a comercializat carne de vită pe care a tăiat-o în mod clandestin,

ULTIMA ORA

Cea mai măreaţă adunare a tineretului ieşan

Impresionantul meeting din Piaţa Unirei. Cuvântul delegaţilor străini. Închiderea Congresului

Încă dela ora 4 după masă sute de tineri se îndreptau cu drapele şi placarde spre Piaţa Palatului U.N.S.R.

Iată elevii de la toate liceele din Iaşi, cu uniforme şi şepci corecte. Normaliştii în haine naţionale de sărbătoare, seminariştii purtând portretul d-lui ministru Gh. Vasilichi împodobit cu flori. Tinerii muncitori, tinerii ceferişti în salopete, elevii liceului militar în rânduri ostăşeşti, liceul internat cu fanfara, liceele de fete, o masă uriaşă de tineri care freamătă de nerăbdare.

Sosesc studenţii

Lozincile tineretului răsună pline de viaţă.

Deodată se aud aclamaţii uriaşe. Două coloane masive de studenţi. Vin din două puncte diferite, dinspre str. V. Alecsandri vin medicinişti, iar dinspre Lăpuşneanu politehnicienii.

Este cel mai impresionant meeting de tineret pe care l-a cunoscut Iaşul, reflectând entuziasmul tineretului pentru rezoluţiile democratice ale U. N. S. R.-ului.

Începe congresul

In balcon a apărut fruntaşul luptător, Excelenţa Sa Ion Niculi.

D-sa este însoţit de d-nii: rector Leon Baliff, Gavriliuc, Motronea, Nicolaev P. M. R., Calimandric, Burghelea, de delegaţiile străine de studenţi şi de delegaţii români.

Studentul Bogdan deschide congresul salutând tinerimea adunată pentru meeting şi cetind apoi membrii comitetului executiv al U. N. S. R.

Luând apoi cuvântul, studentul ieşan Barhardt Bernard, membru al C. Executiv al U. N. S. R. arată mândria Iaşului de a fi găzduit congresul, datorită muncii unite a muncitorilor, elevilor şi studenţilor. „Unitatea tineretului, a spus D-sa trebue să o înfăptuim cu cartea şi târnăcopul în mână!"

Salutul tineretului ieşan

Luând cuvântul delegatul iugoslav Criso Micubia mulţumeşte pentru cordiala primire făcută congresiştilor la Iaşi.

„Noi am văzut în cel de al III-lea congres nu numai unitatea tuturor studenţilor români, ci şi solida lor decizie de a trăi şi munci uniţi cu tineretul şcolar, muncitoresc şi ţărănesc. Acest congres a arătat tineretului democrat al lumii că nu există vre'o forţă care ar putea împiedica progresul lumii, al tineretului progresist pentru asigurarea păcii.

Brigăzile formate din tineretul României vor lucra în brigăzile de muncă din Jugoslavia, după cum brigăzile tineretului din Jugoslavia vor munci în România, întărind şi mai mult prietenia dintre cele două ţări.

Salutul tineretului spaniol

Primit cu aplauze puternice şi lozinca „Dolores Ibarruri". *Lues Astagartez* delegatul tineretului spaniol spune:

„Cu emoţie am ascultat rezoluţiile voastre pentru a ajuta Spania, pe camarazii mei condamnaţi la moarte la Barcelona; cu emoţie am ascultat salutul vostru marii conducătoare a poporului spaniol Dolores Ibarurri „La Pasionaria".

Inaintea voastră, înaintea delegaţilor URSS şi ai republicelor populare, vreau să vă promit că studenţii şi tot poporul spaniol va anunţa în curând triumful lor, ca în Europa să fie o nouă Republică Populară!

Iosif Grohman

preşedintele Uniunei Internaţionale a Studenţilor a adus congresului salutul de luptă al Federaţiei Mondiale a Tineretului Democrat şi a U. I. S.

Aţi auzit aici pe colegul din Spania subjugată de imperialişti la fel ca şi Grecia, China, Indonezia, ţări coloniale sau semi coloniale, cum luptă pentru libertate. Să ne luăm angajamentul ca prin lupta noastră să fim demni de lupta lor. Şi aceasta nu-i posibil, decât uniţi, pentru a ne face datoria în lupta pentru pace!.

Vorbeşte Ion Niculi

Primit cu urale Excelenţa Sa Ion Niculi, vicepreşedintele Prezidiumului R. P. R. a făcut un îndemn la muncă şi învăţătură tineretului democrat unit. A luat apoi cuvântul d. Mircea Maliţa noul preşedinte al U. N. S. R., după care studentul Bogdan adresând un nou salut tineretului ieşan a închis meetingul.

*

Intr'o masă compactă, strâns unit tineretul a luat apoi parte la serbarea câmpenească din Parcul Expoziţiei.

Seara delegaţii români şi străini au fost conduşi la gară într'un entuziasm de nedescris.

Şi astfel cel de al III-lea congres naţional studenţesc de la Iaşi a luat sfârşit.

In urma lui studenţii şi-au întărit hotărîrea de a învăţa, de a lupta, de a muncii pentru pace şi democraţie.

ST. P.

Sesiunea Comitetului Executiv al Uniunii Internaţionale a Studenţilor va avea loc la Bucureşti

D. Joza Grohman, preşedintele Uniunii Internaţionale a Studenţilor, ne-a informat că viitoarea sesiune a Comitetului Executiv al U. I. S. se va ţine la Bucureşti între 7-15 Mai.

Mesagiul adresat cetăţenilor Iaşului de către d. Joza Grohman

preşedintele Uniunii Internaţionale a Studenţilor

TRANSMIT PRIN ZIARUL „OPINIA" UN SALUT CALDUROS CATRE POPULAŢIA ORAŞULUI ATAT DE OSPITALIER, IAŞI.

JOZA GROHMAN

Reducerea pe cfr pentru elevi şi studenţi de vacanţa Paştelui

Direcţiunea generală C. F. R. face cunoscut că de Sâmbătă 17 Aprilie a intrat în vigoare reducerea de tarif cu 50 la sută la trenurile de persoane şi accelerate, acordată elevilor şi studenţilor şcolilor de stat cu ocazia vacanţei Paştelui, pe baza cărţilor de identitate de elevi şi studenţi tip. C.F.R.

15.000 asiguraţi sociali vor fi trimişi în staţiunile de cură

BUCUREŞTI 20 (Agerpres) — In cadrul programului ce şi l-a fixat, Asigurările Sociale vor trimite anul acesta în staţiunile balneo-climaterice circa 15.000 de asiguraţi. Faţă de anul trecut, această cifră este foarte importantă, dacă socotim că nu se puteau trimite în acest an, în asemenea staţiuni, decât până la 5.000 de asiguraţi.

In Italia continuă numărătoarea voturilor

Rezultatul alegerii se va desemna în cursul serii

ROMA 20.— (Rador) Alegerile au luat sfârşit în întreaga Italie, Luni 19 April e la ora 2 post meridian când a început numărătoarea voturilor.

Agenţii „Acţiunii Catolice" şi ai partidului creştin-democrat au făcut în ultima zi a alegerilor, încercări disperate de a mări numărul alegătorilor, punându-le la dispoziţie mijloace gratuite de transport şi silind persoanele suferinde, pe paralitici, etc. de a se duce la vot.

S'au înregistrat mai multe cazuri de încetare din viaţă în secţiunile de votare a unor persoane grav bolnave.

ROMA 20 (Rador) — 80 la sută din alegători s'au prezentat la vot. Se anunţă că Ministerul de Externe al Statelor-Unite a fost ţinut în curent cu desfăşurarea alegerilor. Deasemeni Papa a fost informat din oră în oră, asupra felului cum decurg alegerile.

*

ROMA 20 — Despuierea scrutinului a început cu urnele pentru Senat, urmând apoi cu cele pentru Camera.

Rezultate ceva mai precise se vor putea cunoaşte în cursul seri.

Ca primă orientare se desemnează un mare număr de voturi pentru Frontul democratic popular. In Bologna şi alte centre industriale Frontul popular este în frunte.

Partidele de extremă dreaptă au o poziţie foarte slabă.

Citiţi OPINIA

Pregătiri de 1 Mai în Austria

VIENA 20 (Rador) — Cu toată hotărîrea conducerii de dreapta a Partidului socialist, şi anume — că muncitorii socialişti să-şi sărbătorească în mod separat ziua de 1 Maiu, muncitorii din marile întreprinderi din Salzburg, comuniştii, socialiştii şi fără partid, au răspuns în mod afirmativ la proclamaţia de 1 Maiu, dată de Comitetul Central al Partidului Comunist Austriac, hotărînd să sărbătorească în comun ziua de 1 Maiu.

— Spectacolul cu piesa „Femeia îndărătnică" dat în folosul societăţii „Salvarea" va avea loc Miercuri 21 Aprilie ora 16 în loc de ora 21 cum fusese anunţat.

Conferinţa generală a Federaţiei Meseriaşilor

Clasificările în vederea impunerilor

BUC. 20 — (Agerpres) Duminică a avut loc în Capitală, conferinţa pe ţară a Federaţiei Generale a Meseriaşilor.

Cu acest prilej, în raportul asupra reformei fiscale şi clasificării meseriaşilor în vederea impunerilor pentru anul în curs, s'a arătat că această clasificare va fi făcută de Federaţie şi va cuprinde pe toţi meseriaşii din ţară, inclusiv cei dela sate. In acest scop ţara a fost împărţită în 5 regiuni, iar meseriaşii au fost împărţiţi în următoarele 4 categorii:

1. Categoria I-a, cuprinde pe acei meseriaşi care au între 5 şi 10 salariaţi şi 5 până la zece cai putere.

2. Categoria II-a, cuprinde pe aceea care au între 3 şi 5 salariaţi şi 2 până la 5 cai putere.

Categoria III-a, cuprinde pe acei meseriaşi care lucrează cu 1 până la 3 salariaţi şi au până la 2 cai putere.

4. Categoria IV-a, cuprinde meseriaşii care lucrează singuri şi nu au forţă motrică.

Meseriaşii astfel clasificaţi vor putea fi trecuţi dela o categorie inferioară la una superioară şi invers, dacă se va constata că este cazul.

Un poliţist ieşan înjunghiat astă-noapte de un bandit

O sângeroasă agresiune împotriva unui poliţist a fost înregistrată aseară în localitate.

In preajma orelor 21, trecând pe malul Bahluiului, în dreptul cartierului Trancu, gardianul public Teodor Bistriceanu a fost atacat pe la spate de un individ şi înjunghiat în cap.

La alarma dată de poliţist, au intervenit doi gardieni, care au pornit în urmărirea banditului. După o urmărire plină de peripeţii, agresorul a fost prins şi transportat la poliţie.

Aici banditul a fost identificat în persoana lui Vornicelu Ion din str. Trancu 54, un periculos spărgător.

In stare gravă victima a fost transportată la spitalul Ghelerter unde i s'au dat primele îngrijiri.

Brigada judiciară cercetează cazul.

Obligaţiile localurilor de consum

Cum se varsă impozitul de timbru

BUC. 20. — Ministerul de Finanţe a dat un comunicat prin care aduce la cunoştinţa tuturor contribuabililor cari exercită comerţul de baruri, localuri de noapte, restaurante, bodegi, cârciumi, birturi, pensiuni, cafenele, cofetării, şi alte asemănătoare, că impozitul proporţional de timbru datorat la consumaţiunile din aceste localuri, se varsă la administraţiile financiare sau la percepţiile fiscale pe bază de borderouri, chenzinal, adică până la 25 ale lunii pentru prima chenzină din lună şi în primele 10 zile ale lunii următoare pentru cea de a doua chenzină din lună.

Tot în acest mod se va achita şi diferenţa rezultată între impozitul datorat pe baza bonurilor şi cel minimal stabilit pe baza cifrei de afaceri.

Se atrage atenţiunea că, pentru toate consumaţiunile ESTE OBLIGATORIE EMITEREA BONURILOR DIN BONIERE VIZATE.

Neplata în termenele fixate a impozitelor şi neemiterea bonurilor se pedepsesc cu sancţiuni penale şi fiscale.

PIERDUT buletinul biroului populaţiei cu numele Stoica Toma din Tg. Frumos îl declar nr'

ORA 12

Noi norme de pensionare a lumii I.O.V.R.

BUCUREŞTI 20 (Agerpres) — A fost întocmită decizia care cuprinde elementele de revizuire a drepturilor de pensionare ale lumii I.O.V.R. Potrivit acestei decizi se stabileşte un nou principiu de pensionare conform criteriilor stabilite de Comisiunea de Redresare Economică şi Stabilizare Monetară, prin fixarea posibilităţilor de existenţă în calculul căreia intră următoarele elemente:

1) Starea materială, 2) Profesiunea, 3) Greutăţi familiare, 4) Vârsta şi localitatea de domiciliu.

Pentru fiecare din aceste elemente s'au fixat un număr de puncte care vor forma indiciile de situaţia materială a fiecărui pensionar I.O.V.R. Situaţia rezultată din calculele ce se vor face, va da noui posibilităţi tuturor pensionarilor I.O.V.R. cu începere din luna Aprilie 1948.

Când începe plata burselor I. O. V. R. la Iaşi

Pentru o cât mai justă repartiţie a burselor familiare pentru orfanii de război, fii şi fice de invalizi, lipsiţi de mijloace, a luat fiinţă o comisie compusă din 5 persoane care se ocupă cu revizuirea situaţiei fiecărui I. O. V. R.-ist.

Această comisiune funcţionează între 20-24 Aprilie, la biroul I. O. V. R. al oraşului verificând statele de bursă.

Plata efectivă a burselor va începe în ziua de 26 Aprilie a. c.

Preşedintele Truman recunoaşte agravarea crizei economice din St. Unite

WASHINGTON 20. (Rador) — Preşedintele Truman a declarat în faţa celui de-al douăzecişlaselea Congres al Asociaţiei Ziariştilor Americani, că situaţia economică a ţării s'a înrăutăţit foarte mult.

Subliniind că economia americană este „minată de inflaţie", preşedintele Truman a declarat apoi că în urma inflaţiei, puterea de cumpărare s'a micşorat. Printre factorii ce au agravat primejdia inflaţiei, Preşedintele Truman a enumărat: mărirea preţurilor la mai multe sute de produse şi mai cu seamă a unor produse de oţel, mărire pe care unii oameni de afaceri au provocat-o şi care obligă şi pe ceilalţi să le urmeze exemplul.

Gravă explozie într'o mină din Franţa

PARIS 20—. O puternică explozie s'a produs într'o mină de cărbuni lângă Lille.

240 minieri au putut fi salvaţi; însă 40 minieri au rămas blocaţi într'o galerie, iar alţi 30 sunt daţi dispăruţi.

Lucrările de salvare continuă.

Programul fascist al generalului De Gaulle

PARIS 20 (Rador) — Opinia progresistă franceză este profund indignată de discursul rostit Duminică la Marsilia de generalul De Gaulle. Presa democratică critică în mod aspru cuvintele acestui general reacţionar. Astfel „Franctireur" arată:

Tonul făţiş fascist al discursurilor d-lui De Gaulle subliniază asemănarea dintre programul acestuia şi programele lui Mussolini.

Programul lui De Gaulle prevede **continuarea războiului în Indochina.** El mai propune „Charta de Muncă" a lui Petain.

BIBLIOTECA UNIVERSITĂȚII - IAȘI

ANUL 40 Nr. 485

ABONAMENTE

Lei 450 . . . . . 3 luni
„ 5.000 Intreprinderi, autorități pe un an

Atelierele tipografice
IAȘI, Str. ȘTEFAN CEL MARE 50-52

4 Pagini 5 Lei

OPINIA

ZIAR POPULAR COTIDIAN

Joi 22 Aprilie 1948

Redacția și Administrația
IAȘI, STR. ȘTEFAN cel MARE Nr. 52

TELEFOANE:
Redacția. . . . Nr. 1209
Administrația . . „ 2042
Serv. de noapte. . „ 2088

Director C. Z. GHIULEA

Europa occidentală, -- colonie americană

Dl. Paul Hoffman (consilier economic al președintelui Truman) a fost recent numit administrator al planului Marshall pentru „ajutorarea" Europei.

Dl. Hoffman nu-i diplomat nici om politic, ci eminamente un om de afaceri, președinte al uzinelor de automobile „Studebaker". Și deci domnia-sa nu știe — încă nu știe — să întrebuințeze limbajul meșteșugit al patronului său, cu „asistența Statelor în criză", „ajutorarea popoarelor", „redresarea Europei și evitarea unor primejdii de război", „asigurarea libertății și bunei stări a popoarelor" etc. etc.

Intrând în exercițiul noilor sale atribuții, d. Paul Hoffman a declarat pe față brutal, că rolul d-sale este să cumpere mărfuri pe piața americană pentru a le expedia în Europa, având grija să colecteze mărfurile de la acele întreprinderi care se află în criză de debușeuri și în acest fel să ajute la întreținerea activității economice a Statelor-Unite.

Iată o mărturisire sinceră și o demascare aproape naivă a dedesubturilor planului Marshall.

Capitalismul american era prins în cleștele crizei. N'avea unde să-și plaseze mărfurile. Volumul producției era amenințat să scadă, iar beneficiile să se subțieze considerabil. Se desemna și o criză socială, prin sporirea șomajului.

Toată această serie de neplăceri se înlătură deocamdată prin planul Marshall. Adica, Statul american vine în sprijinul capitaliștilor, deschizându-le debnșeuri în Europa occidentală. Și fiindcă această Europă e saracă, Washingtonul avansează banii necesari. Din bugetul american, producătorii sunt plătiți imediat, iar europenii rămân datori cu capete și dobânzi pe un termen anumit.

Pentru ca afacerea să decurgă cât mai satisfăcător pentru capitaliștii de peste Ocean, livrarea de mărfuri se face în raport cu situația și nevoile economiei americane. Europa e silită să primească ceia ce i se trimite.

Rezultatul acestui „ajutor" va fi o dezorganizare și mai mare a industriilor europene, o creștere a șomajului în Europa occidentală, o intensificare a exploatării clasei muncitoare și o fantastică sporire a fiscalității, spre a se putea realiza sumele pentru re-

(Continuare în pag. 2-a)

Președintele Uniunii Internaționale a Studenților vorbește ziarului „Opinia" despre:

Congres, studențimea română, viața studenților cehoslovaci și orașul nostru

Cu ocazia vizitei pe care a făcut-o în orașul nostru, d. Joza Grohman, președintele Uniunii Internaționale a Studenților a binevoit să acorde ziarului nostru următorul interview:

— *Ce impresie v'a produs orașul nostru?*

— *In primul rând, este în deobște cunoscut în țara noastră că unul din cele mai importante centre culturale ale României a fost și continuă să fie Iașul. Monumentele, bisericile, teatrul și universitatea probează spusele noastre. Pe de altă parte, e clar că acest oraș a fost cel mai greu atins de războiu. Și este o plăcere pentru mine să văd că se depune o muncă rodnică de refacere. Ca președinte al Uniunii Internaționale a Studenților sunt fericit să recunosc organizarea excelentă a congresului studențesc și primirea atât de frumoasă făcută de cetățeni Congresiștilor.*

U.N.S.R. un factor principal în lupta pentru pace

— *Ce părere aveți despre studențimea română?*

— Uniunea Internațională a Studenților vede în U.N.S.R. unul din factorii principali, sprijinitor activ în lupta pentru unitatea studențimei din lume, pentru pace, împotriva imperialismului și pentru ridicarea condițiilor de traiu și studiu al studențimei din întreaga lume.

Aceasta, deoarece U.N.S.R. pune în aplicare în munca de fiecare zi statutul Uniunii Internaționale și aplică întotdeauna hotărârile Congreselor și Consiliilor acestui for internațional. Pe această bază U.N.S.R. a realizat democratizarea vieții universitare, a ajuns foarte departe în munca de asistență socială a studenților și actualmente merge cu pași uriași pe drumul reconstrucției alături de întregul tineret al țării.

In aceeași măsură studenții români și-au dat contribuția la lupta internațională dusă de Uniunea noastră Internațională, trimițând totdeauna reprezentanții cei mai demni și cei mai competenți la toate reuniunile internaționale ale U.S.I. și I.S.S. (Serviciul Internațional Studențesc).

Dovada cea mai bună a prețuirei pe care Uniunea o acordă U.N.S.R.-ului e faptul că viitoarea sesiune a comitetului executiv al U.I.S. se va ține la București între 7—15 Mai.

Viața și perspectivele studenților cehoslovace

— *Spuneți-ne ceva despre viața studenților cehoslovaci.*

— Viața studențimei cehoslovace a suferit schimbări fundamentale din 1945 și până azi. Fiecare student e un salariat al statului, salariul se acordă după situația sa materială, pe categorii și e împărțit de organizația studențească.

Studenții administrează direct toate proprietățile studențești: Cantine, cămine, sanatorii, câmpuri de sănătate, terenuri sportive, biblioteci.

Studențimea cehoslovacă participă activ la viața politică alături de întregul tineret al țării.

Acum, după recenta schimbare de guvern și după ce cele două partide muncitorești se vor uni într'un singur tot, perspectivele studențimei noastre se arată și mai luminoase — a încheiat d. J. Grohman, președintele U.I.S., importantele sale declarații.

Vedere din regiunea petroliferă BAKU

Câteva observațiuni prilejuite de instalarea unui ceas electric și a unui joc de apă în centrul orașului

Relatam dăunăzi în coloanele ziarului nostru câteva aspecte noui care, înregistrate în Iași odată cu schimbarea anotimpului, au adus primăvară și în sufletele și în inimile ieșenilor.

Și schimbarea aceasta de anotimp oferă imbolduri de muncă pretutindeni,— la noi.

Imbolduri și întreceri pentru a face orașul nostru cât mai frumos, cât mai atractiv.

Principiul acesta, statornicit la noi în preajma deschiderii celui de al treilea Congres Studențesc, are șanse îmbucurătoare să dăinuiască.

Sunt numai câteva zile de când am arătat ce au realizat unele instituții și ce au înfăptuit o parte dintre cetățeni în cadrul gospodăriilor lor, pentru ca înfățișarea Iașului să se schimbe dintr'o dată.

De atunci și până astăzi, noui și promițătoare lucruri remarcabile vin să întregească efortul ieșenilor de a transforma târgul lor.

Iată, în Piața Unirii instalat un ceasornic electric. Instalația aceasta împlinește și o necesitate practică și una estetică. Mai cu seamă că la orologiul de pe frontispiciu clădirii gării minuntarele nu se mai mișcă... de peste un an de zile și nici ceasornicul de pe peron nu mai funcționează. Așa că pasagerii care coboară din trenurile ce îi aduc în Iași, se orientează în Piața Unirii cu privire la ora oficială.

Dar, odată cu montarea ceasornicului în locul cel mai central al orașului, ar fi de dorit ca și celelalte orologii publice (cel dela Poștă, cel dela Sf. Spiridon, cel dela Mitropolie) să fie puse la punct iar cel dela Palatul Administrativ să fie reparat, pentruca toate să indice ora exactă.

In havuzul situat la începutul străzii 23 August (fost

M. ADMAR

(Continuare în pag. 3-a)

Nouile condiții de viață oferite țărănimii

— Importanța caselor de naștere. — Rolul infirmierelor —

Regimurile „istorice" afirmau că pătura rurală este refractară oricăror inovații menite să-i îmbunătățească mijloacele de trai. Era de fapt numai o încercare de justificare a stării de înapoere culturală, economică și sanitară în care el doreau să mențină țărănimea.

In realitate țăranul român vrea să trăiască mai bine și toate îmbunătățirile aduse în ultima vreme de forțele democratice ale țării în folosul celor dela sate, sunt apreciate așa cum se cuvine de țărănime.

Casele de naștere

Dovada? Iată au fost înființate în ultimul timp, din inițiativa Regionalei Crucii Roșii în județele din Moldova zeci de case de naștere.

Numai în județul Iași au luat ființă până în prezent, la Bivolari, Prisăcani, Osoi, Erbiceni, Voinești urmând ca ulterior numărul lor să fie mărit.

Din rapoartele primite și din vizitele făcute la diversele case de naștere reesă că sătencele noastre au călcat „tradiția", adică preferă să vină să nască într'un local higienic, bine îngrijite și cu personal sanitar la dispoziție, decât să se complacă într'o stare de mizerie.

Rolul infirmierelor

Am avut ocazia să stau de vorbă cu o infirmieră de la o casă de naștere din județul Iași.

E drept că la început oamenii priveau cu o oarecare curiozitate aceste maternități ale satelor noastre. Era ceva nou pentru ei: exploatarea și înșelăciunile la care au fost supuși țăranii ani și ani de zile le-a impus la început o doză oarecare de rezervă ușor explicabilă.

In cel mai scurt timp însă întreg satul a înțeles că ceeace fac instituțiile Republicii noastre este numai și numai în slujba poporului.

Și deaceea când țăranca Maria Moraru din Erbiceni, mamă a 6 copii a părăsit casa de naștere din sat, a ținut să mulțumească din suflet pentru felul cum a fost îngrijită.

In munca aceasta de lămurire dusă în mediul rural, un rol de frunte îl îndeplinesc infirmierele de Cruce Roșie.

Ele desfășoară în permanență o activitate vastă pe tărâm social și economic, devenind în felul acesta un factor activ în mijlocul masselor țărănești.

*

Incetul cu încetul, prin munca tuturor, vor fi realizate noi și noi îmbunătățiri în folosul celor mulți.

Un lucru este sigur: țărănimea dorește și așteaptă aceste realizări. Și iarăși putem fi siguri că oamenii ieșiți din sânul poporului și care conduc destinele Republicii noastre vor ști să lichideze starea de înapoiere moștenită din trecut.

Z. SANDU

Vedere din București

Au sosit formularele tip pentru stabilirea impozitelor

La Administrația Financiară din Iași au sosit noile formulare, trimise de Ministerul de Finanțe pentru stabilirea impozitelor.

Formularele tip au început a fi distribuite începând din cursul după amiezii de eri la toate circumscripțiile de percepție din oraș și județ de unde urmează să le ridice, pentru complectare, toți contribuabilii: meseriași, comercianți, industriași, etc...

Congresul dela Iași deschide noui perspective pentru studenți și întregul tineret

Sunt foarte mulțumit de felul cum studențimea ieșană și întreaga populație a acestui oraș atât de greu lovit de războiu și secetă au știut să organizeze acest congres.

Congresul s'a desfășurat în cele mai bune condițiuni posibile, iar hotărîrile luate sunt de cea mai mare importanță pentru desvoltarea vieții studențești și a întregului tineret din R.P.R.

MALIȚA MIRCEA
președintele Comitetului Executiv al U.N.S.R.-ului

Creionări

Teroarea din Grecia

Furia deslănțuită de guvernul dictatorial grecesc la adăpostul lirelor și dolarilor americani, încearcă o nouă crimă.

Soția savantului grec Kitsikis, luptător pentru democrație și libertate, d-na Beate Kitsikis a fost condamnată la moarte. Teroarea sângeroasă din Grecia, crimele care ating în rafinamentul și cruzimea lor crimele naziștilor, nu pot însă să rămână fără ecou în sufletele oamenilor liberi.

Pentru încercarea mișeleasă de asasinare a d-nei prof. Beate Kitsikis răspunsurile, protestele au venit din toate țările în care libertatea omului este condiția esențială de viață.

Savanții din lumea întreagă, oameni de litere, scriitori, profesori universitari, femeile democrate prin proteste energice adresate la O. N. U. au înfierat noua crimă sângeroasă a dictatorilor greci.

Omorând femei și copii,

M. BANU

(Continuare în pagina 2)

ARLUS. Cercul de Studii

Maxim Gorki prezent în sufletul generației actuale

La împlinirea a 80 ani de la nașterea lui M. Gorki întreaga Uniune Sovietică și odată cu dânsa toate țările democrate au cinstit memoria marelui dispărut.

Amintirile ce zbuciumă sufletul generației actuale ori de câte ori se pronunță numele lui Gorki au fost cel mai cald și mai pios omagiu adus acestui scriitor care a pus mai presus de orice *omul*.

Pentru M. Gorki nu exista vârsta.

De aceea tinerii din anii revoluției — oameni maturi actualmente — aducându-și aminte de prima întâlnire cu marele scriitor, nu pot să nu recunoască, unanim, că M. Gorki vorbea și trata pe copii întocmai ca pe oameni în vârstă.

Generația actuală, aflată în plină desfășurare a energiilor puse în slujba păcii și reconstrucției Uniunii Sovietice, are sădită în inimă și în conștiința sa o reală și adâncă prețuire pentru marele scriitor.

Din sutele de scrieri referitoare la viața tineretului din epoca post revoluționară, când acel tineret era în căutarea lui M. Gorki întocmai corăbierilor în căutarea stelei polare, cel mai caracteristic și cel mai pregnant document îl constitue articolul *„Istoria unei fotografii"*, semnat de Cojevina și apărut recent în *„Comsomoliscaia Pravda"*.

Fotografia ni-l prezintă pe Gorki în mijlocul unui grup de tinere și tineri.

Cojevina a fost șefa unui grup de pioneri din școala nr. 6 din Irkutsk.

Grupul de pioneri fondase un cerc literar și ca primă manifestare culturală întocmise o carte intitulată *„Grupul Cârnilor"* după însăși titulatura grupului de pioneri în care carte descriseseră propria lor viață, ilustrată în mod concret printr'o serie de schițe și desemne făcute de cea mai talentată elevă a *„Grupului Cârnilor"*.

Cartea a fost editată la Irkurtsk și „Grupul primind drepturile de autor a hotărît să întreprindă o călătorie la Moscova și apoi în Caucaz.

In Caucaz n'au ajuns acești tineri, dar câtă bucurie și cât farmec le-a produs Moscova, se vede din rândurile

(Continuare în pag. 2-a)

Cronca cinematografică

Sidoli: „Gavroche"

„Gavroche" reprezintă fidel şi cald un monument impresionant din lupta poporului partizan pentru apărarea libertăţilor câştigate cu sânge.

După un erou al romanului „Mizerabilii", pornind de la un personaj şi un singur pasaj dintr'o operă de proporţiile voluminosului epic al lui Victor Hugo, „Mizerabilii", scenaristul Eahorski îl amplifică păstrând toate datele esenţiale, respectând linia romanului şi spiritul epocii. Aportul pe care îl aduce nu e deformant mergând pe linia de minimă rezistenţă a adaptărilor de serie americană, ci pozitiv în senzul unei adânciri a mediului şi clare încadrări a suflului revoluţionar ce pluteşte în roman.

Acest film dovedeşte respect pe care cinematografiştii sovietici îl dau textului literar. Maeştrii cinematografiei sovietice nu s'au folosit de ecran pentru a masca slăbiciunile unei drame neconcludente. La ei elementul literar s'a integrat ca şi cel muzical de pildă în organicitatea filmului, inducând doar prelungiri ale imaginei care rămâne diminuată.

Scenele filmului zugrăvesc episoadele din lupta populaţiei Parisului pe barricade pentru a recâştiga libertăţile dobândite în sânge la 1830 odată cu răsturnarea monarhiei.

Sub domnia tiranică a aşa zisului „rege burghez" Ludovic-Filip poporul se organizează pe baricade într'o luptă inegală împotriva forţelor armate. Sentimentalismul socialist al romanului lui Hugo a fost prins în filoane vii realiste de regisoarea Tatiana Lucasevici. Pitorescul copil al Parisului, Gavroche, exponent al poporului Parisului este centrul filmului în care peisajul uman reprezintă principalul fundal al peliculei.

Tipurile revoluţionarilor constitue o galerie vie de luptători pentru libertate.

O frescă vie a luptei pentru libertate, „Gavroche" este unul din filmele cele mai vii, cele mai plastice ale cinematografiei sovietice.

Sprijinit şi de o interpretare convinsă în care se detaşează căldura şi patetismul firesc al tânărului Colia Smerciakov (Gavroche) şi masivitatea sobră a lui Popov în rolul Poncet, filmul este valorificat şi de excelentele lui scene de masă. Un film care trebue văzut pentru conţinutul, pentru regia şi mai ales pentru valoarea lui artistică.

CRONICAR

PUNCTE

Dl. Gabriel Negry

director artistic al Teatrului Poporului pe ţară şi director al Teatrului Poporului din Bucureşti, s'a deplasat zilele acestea la Iaşi urmând să monteze o piesă pe scena Teatrului Poporului din Iaşi.

Venirea d-sale constitue o garanţie pentru ridicarea nivelului artistic al acestui teatru, Dl. Negry obţinând frumoase succese în Capitală unde a activat ca director de scenă la Teatrele: Naţional, Armatei şi Poporului.

Mai cu seamă ultimele d-sale montări: „Avarul" şi „Hangiţa" s'au bucurat de un succes considerabil.

„M'am născut ieri"

o interesantă comedie americană al cărui autor este Garson Taniu va fi montată de d-sa la Teatrul Poporului din Iaşi.

Piesa, o puternică satiră la adresa unor anumite moravuri americane se joacă cu mult succes în momentul de faţă la Teatrul Naţional din Bucureşti.

Actori noi

Odată cu dl. Gabriel Negry au sosit din Bucureşti un grup de actori meniţi să întărească formaţia artistică a Teatrului Poporului din Iaşi.

D-na Theodora Lazăr şi d-nii Costin Cristel, Ernest Mattei şi Duca Celestin vor activa în cadrele Teatrului Poporului din Iaşi.

Dl. Ion Diacu

realizează într'o muncă de ansamblu puternica piesă românească a d-lui Mihail Davidoglu „Omul din Ceatal".

Atât regia d-lui Ion Diacu, cât şi distribuţia şi calitatea superioară a textului ne fac să credem că spectacolul de încheiere al T. N. din Iaşi va fi unul din cele mai bune ale stagiunii.

„Coadă la Stroe"

originala revistă a celui mai bun interpret al genului, N. Stroe a dovedit publicului spectator calitatea superioară a unui text adequat şi scris cu bun simţ, interpretat de actori înzestraţi.

Astă seară

are loc aşteptata premieră a operei „Lakmé" care va valorifica talentele cântăreţilor ieşeni.

Dl. N. Broşteanu

va dirija ansamblu în care d-nele Ec. Carp şi Aurora Broşteanu şi d-nii Gr. Madgiari şi D. Guga interpretează rolurile principale.

Revenire

Dintr'o eroare de paginaţie pasagiul referitor la rolul Colette a fost omis din cronica teatrală a colaboratorului nostru dl. H. Tudoranu.

Îl redăm astăzi: „Colette este o cochetă cu o ridicolă morgă aristocratică, impertinentă şi arogantă.

D-na Liana Budescu a interpretat acest rol cu inteligenţă reuşind să reliefeze îndeosebi latura ridicolă a personagiului.

Îi reproşăm şi d-sale ca şi d-nei M. Baciu şi Schimbinschi râsul-clişeu convenţional şi enervant.

Cronica muzicală

Cu prilejul celui de al III-lea Congres Naţional Studenţesc, Filarmonica Moldova a ţinut să prezinte în seara de Duminică 18 Aprilie a. c. un concert simfonic, în program figurând muzică de Mozart, Bach, Alf. Mendelsohn, Const. Silvestri şi Smetana. Concertul s'a bucurat de concursul a 2 oaspeţi din Bucureşti ş. a.: violonistul Mircea Negrescu şi dirijorul Anatol Vieru.

Concertul a început cu uvertura la „Don Juan" de W. A. Mozart, care spre deosebire de alte uverturi ale marelui compozitor, se distinge prin accentele grave ce exprimă povestea eroului, păstrând în factura ei însă toate particularităţile ce caracterizează specificul mozartian şi pe care tânărul dirijor a ştiut să le evidenţieze.

Prima parte a programului s'a încheiat cu celebrul concert în mi major pentru vioară şi orchestră de Joh. Seb. Bach. Acest concert al titanului, intrat în repertoriul tuturor soliştilor acestui instrument, nu prezintă dificultăţi de ordin technic, virtuositatea constând însă în interpretare, în redarea profundei muzicalităţi ce emană din paginile partiturei.

Ori dl. Negrescu, prin felul cum a interpretat acest concert, ne-a dovedit că nu a reuşit să-şi însuşească spiritul muzicei lui Bach şi că aprecierile noastre făcute acum câteva luni, când d-sa a executat un concert de Mozart, îşi menţin valabilitatea. Ne-a mai şocat faptul că d-sa a făcut uz de pupitrul cu note, ceace ilustrează nesiguranţa d-sale şi demonstrează că nu a studiat îndeajuns concertul.

In mod curent solistul execută piesa fără note ca rezultat al unui studiu îndelungat.

In esenţă dl. Negrescu trebue să muncească, să muncească mult, pentru a reuşi să se ridice deasupra nivelului unui bun absolvent de conservator căci afirmăm dl. Negrescu are însuşiri ce îndreptăţesc să aşteptăm mai mult dela d-sa. L-am ascultat nu mult după ultima sa vizită la Iaşi la Radio Bucureşti, în poemul de Chausson şi mărturisim că ne-a plăcut.

In partea II-a a concertului dl. Vieru ne-a prezentat în prima audiţie, muzică pentru piesa „Tânăra Gardă" (dramatizată după piesa lui Fadeev), de Alf. Mendelsohn, cunoscutul compozitor, dirijor şi publicist din Bucureşti. Muzica, inspirată evident de acţiunea numitei piese, este sugestivă, bogat tratată şi tincturată cu motive din cântece de luptă ostăşeşti, Internaţionala, etc. reuşind să ne evoce acţiunea din tablourile respective. E cert că o primă audiţie e un lucru dificil, şi că pentru a pune la punct o nouă piesă, se cere o pregătire mai îndelungată, minuţioasă, ceace nu este posibil în decurs de 5-6 zile cât a stat dl. Vieru la Iaşi, răstimp în care a trebuit să pregătească şi celelalte piese din program. Dar această situaţie se răsfrânge neîndoelnic defavorabil asupra execuţiei, astfel că e recomandabil ca partiturile respective, ce lipsesc filarmonicei noastre, să fie trimise cu mult înainte de ziua programată, pentru ca să se dispună de timpul necesar pentru studierea lor amănunţită.

Muzica d-lui Mendelsohn a plăcut mult auditorului care a răsplătit pe dirijor şi orchestră cu vii aplauze.

In continuarea programului, dl. Vieru ne-a prezentat „Jocuri Bihoriene" de Const. Silvestri care sunt piese brodate pe motive luate din folklorul muzical ardelenesc.

Dl. Silvestri, care într'un timp relativ scurt a reuşit să ajungă unul din dirijorii noştri de frunte, nu a fost după părerea noastră, fericit inspirat, orchestrând piesele auzite, care nu spun prea mult, fiind lipsite de prospeţime şi dinamism melodic.

Ne permitem să-i sugerăm conducerii filarmonicii locale, să-l invite pe dl. Silvestri la Iaşi pentru a conduce unul sau mai multe concerte, când d-sa ne va putea oferi prilejul de a-l aprecia şi în latura de compozitor.

Concertul s'a încheiat cu poemul „simfonic Moldova" de Fr. Smetana, compozitor ce a îmbogăţit muzica naţională ceha şi tezaurul universal muzical cu opere simfonice preţuite, precum ciclul „Patria Mea" din care face parte şi poemul „Moldova", diferite opere dintre care „Mireasa vândută" se află de decenii în repertoriul operelor de pretutindeni şi muzică de cameră.

Poemul simfonic „Moldova" ţine de genul muzicei descriptive şi ne zugrăveşte, începând cu susurul exprimat de instrumentele suflătoare de lemn la începutul bucăţii, diferite momente în cursul străbătut de râul Moldova de la izvor. Execuţia a fost corectă fără a excela.

M. ROSSMANN

Europa occidentală, -- colonie americană

— Urmare din pag. I-a —

turnarea creditului american.

Iar pentru a-şi asigura recuperarea sumelor creditate, Statele-Unite vor obliga ţările europene să ducă o politică internă poliţistă, cu scopul de a menţine la putere partide reacţionare şi a împiedica lupta de eliberare a maselor populare.

Europa occidentală devine astfel o colonie, exploatată şi oprimată de imperialismul american.

Deaceia popoarele europene se împotrivesc pretutindeni politicei duse de guvernanţii reacţionari şi nu vor înceta lupta până ce nu vor recâştiga libertatea politico-socială şi independenţa economică a ţărilor lor.

Teroarea din Grecia

— Urmare din pag. I-a —

Înecând în sânge protestele, distrugând sate şi oraşe, guvernul grecesc crede că va putea înăbuşi dorinţa de eliberare a poporului, strigătul lui de luptă. Dar dolarii şi tunurile americane nu pot acoperi crimele, asasinatele.

Incercarea de asasinare a d-nei Beate Kitsikis trebue înlăturată prin lupta unită a forţelor democrate de pretutindeni.

Apelurile femeilor de pretutindeni, a femeilor şi mamelor luptătoare au difuzat în întreaga lume cererea de eliberare a d-nei Kitsikis.

Pentru salvarea d-nei Kitsikis nu trebue precupeţit nici un efort.

Guvernul grec încearcă zădarnic prin asasinarea d-nei Kitsikis să diminueze lupta de eliberare.

Partizanii generalului Markos continuă mai îndârjit lupta pentru eliberarea Greciei pentru victoriei forţelor populare.

SPORT

Azi pe stadionul „23 August"

Ora 15: C. F. R. Iaşi - Astra Câmpina
Ora 17: Politehnica-C. F. R. Ferar Cluj
un cuplaj interesant

Azi după amează se dispută în localitate două matchuri care prezintă un interes deosebit pentru întreaga mişcare sportivă din capitala Moldovei. Cele 2 matchuri au fost pentru acest motiv, cuplate, ele urmând a se desfăşura după următorul program:

Ora: 15—CFR Iaşi—Astra Poiana

Ora: 17—Politechnica U.N.S.R.—CFR Ferar Cluj.

Prima partidă se desfăşoară în cadrul Diviziei Naţionale B, combatanţii luptând pentru acelaş ţel. Părăsirea zonei de retrogradare, în care ambele echipe se găsesc. Desigur lupta nu va fi uşoară, întrucât miza este destul de semnificativă, iar cele 2 puncte puse în joc nu se acumulează prea facil, mai ales acum când ne găsim în faza ultimă a campionatului naţional.

Se înţelege deci, că ambele teamuri vor da tot ce posedă, tot ce cunosc, tot ce pot, fiindcă în faţa ochilor lor joacă spectrul retrogradării. Pe teren propriu ceferiştii au dovedit că sunt însă îmbatabili, fapt care le măreşte optimismul — acel optimism sănătos şi robust de care sunt însuflaţi jucătorii echipelor muncitoreşti, muncitori ei înşeşi, care luptă pentru culorile clubului respectiv cu aceea ardoare şi dragoste, vrednică de a fi imortalizată în vre'un roman, nuvelă sau schiţa cu caracter sportiv.

Feroviarii vor arunca în luptă azi după amează, următorul unsprezece, acelaş care a ridicat tribuna în picioare la matchul cu Textila Sf. Gheorghe:

Andrioaie, Leonte, Bathory (Diaconescu), Cuc, Scutaru, Savin, Teni, Drumea, Nastea, Manolescu, Vechiu.

Pentru matchul de azi, instalăm favorit pe CFR Iaşi, la o diferenţă de minimum 2 puncte.

Politechnica-CFR. Cluj în cadrul Cupei R.P.R.

Matchul „vedetă" va opune Politechnicei U. N. S. R., pe divizionara CFR. Ferar Cluj, a 9-a clasată în prima divizie a ţării, care a scăpat de baraj şi emite justificate veleităţi pentru un loc mai bun în clasamentul general.

Oaspeţii care evoluiază azi vor servi o replică dârză studenţilor, deoarece spre deosebire de fosta echipă Ciocanul actualmente Dinamo A, care s'a prezentat fără 5 titulari, clujenii vor intra în luptă cu formaţia completă, din care nu vor lipsi: Internaţionalul Demeter, unul dintre cei mai buni fundaşi din R. P. R., Felecan, cel de al doilea fundaş care împreună cu primul, formează un cuplu impenetrabil, Mureşan, care va conduce centrul liniei de atac, etc.

De remarcat că oaspeţii se prezintă azi cu o frumoasă carte de vizită prin ultima victorie repurtată în faţa AS Armatei, fapt care le măreşte speranţele de a face o figură frumoasă şi în plus—şi de ce nu - chiar de a obţine o victorie.

După toate probabilităţile, echipele vor apare în următoarele formaţii:

Politechnica UNSR: Mihăilescu, Iliuţeanu (Puiu Vlad), Hoissan, Gologan, Schreiner, Popovici, Tudor (Petrescu), Bulacu, Vâlvoiu II, Răşină, Deak.

CFR Fear-Cluj: Costea, Demeter, Felecau, Baliut, Szanislo, Nistor, Nagy, Covaci IV, Mureşanu, Candrea, Gurko.

I. ŞTIRU

Politechnica-Universitatea Iaşi 3-1, la wolley-ball, disputat în nocturnă

In cadrul celui de-al treilea Congres Naţional Studenţesc, a avut loc Duminică un match de wolley ball în nocturnă între reprezentativele Politechnicei şi Universităţii (Iaşi).

După un match dramatic, Politechnica a învins Universitatea cu 3-1. De remarcat că primul sett a fost luat de către Universitatea.

Programul concursului Nr. 11 Pronosport

1. Dermata-RATA
2. Ploeşti-Oţelul
3. ITA-Distribuţia
4. „U"-CFR Buc.
5. CFR T.-Mediaş
6. Armata-Jiul
7. Din mo B-Libertate
8. MTK-Ferencvaros
9. Sparta-Slavia
10. Sportul - CFR Trg. M. (basket)
11. CFR Trg.-Astra Moreni
12. Artus-Concordia

A. Dinamo A-CFR Cluj
B. Politechnica Tim.. CFRT Sev.
C. Indagrara-Ripensia
D. Stăruinţa CFR Satu-Mare

Citiţi OPINIA

MAXIM GORKI
prezent în sufletul generaţiei actuale

— Urmare din pag. I-a —

pline de recunoştinţă, ale autoarei amintirilor de care pomenim, adresate lui M. Gorki, care a fost creatorul acelui vis real pe care l-au trăit tinerii scriitori ai „Grupului Cârnilor", în acele zile de neuitat petrecute la Moscova.

„Încă din Irkutsk — scrie autoarea — noi am primit o scrisoare dela dânsul, răspuns la cartea ce i-am trimis-o.

Textul scrisorii fusese învăţat pe de rost de fiecare din noi. Ehei! Scrisoare de la Gorki! Şi încă ce fel de scrisoare! Azi, fiind oameni în vârstă, tot mai credem că dânsul n'a scris nimănui — decât nouă — o astfel de scrisoare".

In timpul călătoriei spre Moscova, Cojevina coborând într'o gară şi cumpărând de ale mâncării a învelit cele cumpărate într'un ziar luat la faţa locului. Desfăcând pachetul în vagon, aude pe cineva din grup strigând: „Uitaţi-vă!" şi arătând ziarul cumpărat.

Era un articol semnat de M. Gorki, intitulat *„Băeţi şi fete"*, şi în care era vorba de *„Grupul Cârnilor"*. Alături de articol era şi o reproducere a uneia din ilustraţiunile ce însoţeau textul cărţii scrisă de grupul de pionieri.

Bucuria i-a copleşit pe toţi. Cu toţii nu se gândeau decât la ziua sosirii în Moscova când se vor duce să vadă pe Gorki.

Ajunşi la Moscova tinerii s'au grăbit să-l caute pe Gorki la Casa Scriitorilor, dar acolo era o mulţime imensă.

Puţin dezamăgiţi tinerii s'au întors la Hotelul Tinerilor Turişti unde fuseseră găzduiţi.

Aici îi aştepta bucuria cea mare. Era ziua deschiderii primului congres al scriitorilor şi Maxim Gorki a invitat întregul cerc literar al „Grupului Cârnilor", copii între 11 şi 15 ani, să participe la Congres.

A fost o seară din poveşti.

In timpul şedinţei, copiii stăteau şi-l priveau pe Gorki care prezida Congresul.

„Nimic nu ne interesa din jurul nostru, scrie Cojevina. Noi toţi stăteam nemişcaţi şi-l priveam. Se uita din când în când la noi şi zâmbea. Din privirea sa, din zâmbetul său, din gesturile sale reflexe s'a născut acel sentiment care ne-a cuprins pe toţi şi care ne făcea să ne simţim acasă, ca şi cum am fi stat alături de un om foarte apropiat nouă, de o rudă a noastră".

„Nici-un cuvânt nu ne adresase Gorki, dar principalul fusese spus în urma acestui schimb de priviri şi zâmbete".

După Congres, Gorki a invitat grupul la dânsul acasă la ceai.

A doua zi copii au petrecut o lungă, dar totuşi scurtă, zi de vară împreună cu Gorki la vila sa. In acele ore de sinceră prietenie sufletul acestor tineri a fost literalmente copleşit de bunătatea şi plenitudinea acestui om excepţional, care deşi în vârstă considera copiii egalii săi.

M. Gorki vedea în fiecare *omul*.

Acest lucru nu-l poate uita nimeni din cei care au venit în contact cu dânsul.

Acolo, la ţară, M. Gorki a sădit în sufletele lor dorinţa de-a continua a scrie. Învăţătura şi activitatea obişnuită a fost împletită de acei copiii cu îndeletnicirea scrisului. Acolo, în mijlocul naturii, marele scriitor a făcut o lecţie practică încercând să arate că dintr'un cadru cunoscut se poate desprinde ceva ce scapă observaţiei noastre. „Mulţi din cei prezenţi îşi amintesc această lecţie" — scrie Cojevina.

Dar Gorki a mai sădit ceva în sufletul acelor tineri - şi desigur în sufletul a mii şi mii de tineri cu care a stat de vorbă.

El a sădit cultul patriei, şi în numele acestui cult, *dorinţa neostenită a desvoltării capacităţii şi înclinărilor proprii.*

Terminând şcoala din Irkutsk, aceşti tineri au intrat în şcoli Superioare şi Universităţi. Acolo i-a găsit războiul de apărare a patriei, şi cu toţii au participat în mod activ la lupta contra cotropitorilor.

Din „Grupul cârnilor" au supravieţuit destui pentru ca la împlinirea a 80 de ani dela naşterea lui Gorki să-şi aducă aminte cu recunoştinţă de cel care i-a iubit atât de mult.

Iată, Lt.-Colonelul de aviaţie *Grinea Laufman* s'a întors în Irkutsk, cu pieptul plin de decoraţii *„venind direct dela Berlin"*. Preşedintele cercului *Jenea Buzuglava* este directoarea unei şcoli secundare, pe care a fondat-o, în Urali, *Ana Curnosâh* este Decan al unei Facultăţi din Institutul de Medicină-Irkutsk. *Ada Rozemberg* este profesoară de l. engleză la acelaş Institut, iar *Vasea Latin* doctorand al Facultătii de Fizică. *Ada Manjeles*, care a ilustrat cartea „Grupul cârnilor", a continuat la sfatul lui Gorki pictura şi sculptura, terminând cu succes Academia de Arte Frumoase din Leningrad. Actualmente lucrează la crearea unor opere care s'o consacre artistă emerită a poporului.

„Cârnii" au continuat activitatea literară şi în timpul războiului. Aviatorul *Abo Sarakşane* a scris poeme, iar fratele său *Bair* a cules impresii depe frontul nordic.

Amintindu-şi, cu vădită emoţie, acele zile ca şi cele ce au urmat, Cojevina nu poate trece cu vederea cuvintele pline de miez ale lui M. Gorki: *„Sunt fericit să văd un colectiv atât de multinaţional. Sper că treptat se va întări această muncă de autoeducare realizându-se o singură forţă creatoare.*

După suferinţele războiului apare şi mai clar şi mai evident adevărul sperat de Gorki-unitate sufletească a tineretului Sovietic. La această unitate piatra fundamentală a fost pusă şi de Gorki.

AL. ANDRONIC

INFORMAȚIUNI

Personal sanitar din Iași, considerat în continuare de serviciu

Printr'o decizie publicată în Monitorul Oficial din 17 Aprilie 1947 personalul sanitar mai jos notat se cosideră în continuare de serviciu și se repartizează pe data de 1 Octombrie 1947 la instituțiile specificate în dreptul fiecăruia, urmând a-și primi drepturile bănești pe data instalării și dacă a prestat efectiv serviciul;

Dr. Segall-Caritas medic primar la Serviciul Sanitar al Municipiului Iași, Dimitriu Gheorghe administrator șef la spitalul Caritatea Iași.

Diverse

— Dl. F. Zoller a fost numit în funcțiunea de lucrător calificat, munci ușoare la spitalul „Prof. Dr. C. Parhon" Iași.

— D-lui Agop Ermezian, șef de birou la Oficiul Economic Județean Iași i s'a primit demisia pe data de 31 Martie 1948.

— Ministerul Instrucțiunii Publice a revenit în parte asupra deciziei Nr. 266.979 din 1947 prin care dl. Iovaneli Ion asistent suplinitor la catedra de Finanțe și Statistică dela Facultatea de Drept din Iași a fost comprimat cu post cu tot, d-sa reprimindu-se în învățământ pe data de 1 Sept. 1947 și cu plata salariului dela data de 20 Aprilie 1948.

Revizuirea invalizilor ieșeni

In Capitală a început revizuirea medicală a ofițerilor invalizi din Iași.

Aceștia sunt anunțați asupra datei revizuirii lor prin adrese individuale pe baza cărora călătoresc în mod gratuit pe CFR.

Dela Casa Asigurărilor Sociale

Casa Asigurărilor Sociale din Iași a hotărât să dea spre folosință, anul acesta, toate terenurile arabile ce le posedă la sate, comitetelor gospodărești din comunele respective.

*

In ziua de 20 are loc la sediul C.A.S. tratarea prin bună învoială pentru luarea în antrepriză a reparației acoperișului.

Ofertanții trebuie să îndeplinească condițiunile cerute de lege.

*

In ziua de 22 Aprilie are loc la biroul Administrativ al C.A.S. tratarea, pentru arendarea fermei, proprietate a acestei case, din Fundacul Libertății Nr. 5.

Mărfuri sosite din U.R.S.S.

Ultimile zile, au intrat în țară, venind din U.R.S.S. în baza ultimelor acorduri economice, alte mari cantități de mărfuri.

Astfel, în zilele de 19 și 20 Aprilie crt, au sosit în gara Sculeni-Roșie prin punctul de frontieră Ungheni, următoarele cantități de mărfuri:

760730 kg: cocs metalurgic și 47740 cărămizi refractare, destinate pentru O.F.I.E.R. și 4 remorci auto destinatar fiind Sovromlemn.

Comercianți trimiși în judecată instanței de sabotaj

Organele Serviciului Jud. de Control Economic din localitate și-au intensificat acțiunea de reprimare a speculei și sabotajului economic efectuând controale inopinate la diferite întreprinderi comerciale.

Astfel, în ultimele zile echipe speciale de controlori în frunte cu șefii serviciului, inspectorii Ungureanu și Homutescu au verificat zeci de magazine.

In afară de câteva severe avertismente adresate unor comercianți găsiți cu mici nereguli, au fost și două „victime".

Este vorba despre două magazine la care organele controlului, au constatat grave abateri.

Primul este magazinul de galanterie proprietatea d-lui Talic Strul din str. Victor. Place 17, unde s'a stabilit că patronul a introdus chiar în acea zi mărfuri de sute de mii lei fără a poseda vre-o factură.

Deasemeni, comerciantul se face vinovat de vindere de mărfuri fără factură.

Al doilea contravenient este Moritz Litmanovici, proprietarul magazinului de coloniale din str. Cizmăriei 23, care a introdus și vândut mărfuri fără factură sau bon.

Numai că acesta din urmă. efectua operațiile de frustare a statului în stil mai mare de cât primul.

S'a stabilit că Litmanovici a cumpărat și vândut fără forme legale, sute de kg. de halva, bomboane și amidon. etc.

Ambii comercianți au fost trimiși în judecată instanței de sabotaj.

Carnet polițienesc

Arestarea unui pungaș de buzunar

Organele polițienești din piața Halei, au arestat eri dimineață, pe cunoscutul pungaș de buzunar Anton Grigoriu din str. Trompetei 16.

Pungașul a fost surprins de locuitorul Mironescu Ion din com. P. Iloaie, în timp ce încerca să-i „ușureze" buzunarul de portmoneul cu bani.

Transportat la comisariat și cercetat, pungașul și-a recunoscut „intenția".

Asupra hoțului au fost găsite un alt portmoneu cu bani și niște acte pe numele Toma V-le din str. Păcurari 165. Cu dosarul încheiat pungașul a fost înaintat biroului judiciar pentru continuare de cercetări,

Contravenienți la legea beției

In cursul ultimei săptămâni au fost trimiși în judecată pentru contravenție la legea beției, următorii:

Anania Maria din str. Bădărău 10, Antighiu N.-Iai str. Melodiei 15, Aherman Șloim str. Dr. Tauzig 1, Crăciun Foti str. Uzinei 66, Cătrinescu Nastase str. Păcurari 66, Coțovanu Mircea strada Toma Cozma 67, Ghelman Hascal str. Buznea 9, Grădinaru V-le str. Păcurari 4, Grecu V-le str. N. Gane 10, Sion Emil str. Grădinari 19, Tinichigiu Aron-Iancu strada Vasile Lupu 107.

Vieru Mircea str. Arbore 9, Nistor Teodor str. Păcurari 50, Damian Ștefan str. Moldovei 2, Belei Petru str. T. Cozma 194, Nistor Florica Păcurari 44, Ene N-lai str. S. Bârnuțiu 7, Axinte Adela str. Columb 3, Maxim C-tin str. Școalei 3, Merlă V-le str. Florilor 3, Miron Cristea str. Sărărie 3, Olaru Ioan str. Zugravi 63 și Pavlov Vladimir str. Dochia 11.

Industrializarea produselor agricole

Imbunătățirea sistemelor de cultură. Sporirea producției de textile și uleiuri vegetale

In planul întocmit pe patru ani de Ministerul Agriculturii, un loc important îl ocupă problema promovării industriilor agrare.

Industrializarea agricolă va avea desigur ca efect imediat, înobilarea produselor agricole și mai ales sporirea rentabilității precum și ridicarea nivelului de viață al populației, care trăește din munca pământului.

Pentru a realiza aceste țeluri avem condiții geografice prielnice, materii prime suficiente, astfel încât să se poată trece la o politică de industrializare agrară.

Crearea industriilor agrare va atrage implicit îmbunătățirea sistemelor de cultură, înlesnind prin cooperație adaptarea agriculturii la noile necesități alimentare ale populației,

Este evident, că aceste industrii trebuesc plasate în mediul rural unde se află centrele de producție ale materiilor prime.

Intensificarea culturilor textile

Se știe că plantele cele mai importante în domeniul producției textile sunt: cânepa, inul și bumbacul.

Pentru intensificarea acestor culturi este necesară mărirea productivității, care la rândul ei poate fi realizată prin îmbunătățirea soiurilor de semințe. Atât „I.C.A.R.-ul" cât și „REAZIM,"-ui vor avea un rol important în promovarea culturilor dd plante textile.

După calculele făcute, bumbacul cultivat mai ales în Dobrogea și câmpia Dunării ar putea să-și extindă suprafața de însămânțare dela 60.000 de ha. (suprafața actuală) la 270.000 ha pentru ca producția să poată depăși cifra de 34.000 de vagoane.

Deasemenea cânepa și inul ar putea fi cultivate pe suprafețe de câte 70.000 de ha. pentru ca împreună cu bumbacul să satisfacă nevoia de fibre a consumului intern.

Extinderea culturilor de floarea soarelui

O altă industrie care ar putea să ia o mare desvotare este a uleiurilor vegetale. Creșterea acestei industrii este și ea în funcție de extinderea culturilor de floarea soarelui, rapiță, dovleac, in, cânepă, soia, muștar și ricin. Cea mai importantă dintre culturi și care ar depăși nevoile consumului intern este aceia de floarea soarelui.

In scurt timp, s'ar putea ajunge la un export de uleiuri și nu numai de turte oleaginoase.

Producția de mătase naturală

O altă industrie cu mari posibilități de desvoltare este aceea a mătasei naturale.

Cu o științifică îndrumare am putea ajunge în câțiva ani să exportăm sămânță de viermi de mătase și chiar țesături,

Deși producția indigenă de sămânță de viermi de mătase a sporit, totuși inul acesta s'a mai importat sămânța necesară.

Industria mătasei naturale are perspective frumoase de desvoltare.

Există la noi în țară câteva industrii alimentare care pot lua o mare desvoltare în scurt timp. Așa de pildă industria zahărului. Deasemenea numărul fabricilor de bere poate fi cu ușurință sporit, cu condiția să se intensifice cultura hameiului. Aceleași sanse de desvoltare le au industria mustarului comestibil, a spirtului, a oțetului și a pastelor făinoase.

Alte industrii

Mai pot fi create industrii pentru prelucrarea derivatelor din plante medicinale, fabrici de scrobeală, de celuloză, de coloranți și de dezolvanți extrași din lemn.

In general, industrializarea produselor vegetale cere și o serie de investiții. Este nevoie de instalații speciale pentru păstrarea materiilor prime, uscătorii de cereale, instalații de decorticare, silozuri, instalații de gazeificare, frigorifere, etc.

Desvoltarea industriilor în mediul rural este însă condiționată de problema energiei electrice, de unde rezultă că electrificarea satelor este una din condițiile primordiale ale desvoltării industriei noastre agricole.

Câteva observațiuni

prilejuite de instalarea unui ceas electric și a unui joc de apă în centrul orașului

(Urmare din pag. I-a)

Carol) s'a aranjat un joc de apă. Asemenea jocuri de apă așezate în parcuri și piețe publice ar oferi aspecte pitorești. Și chiar dacă nu există havuzuri, ar trebui construite. Cheltuiala n'ar fi prea mare, iar opera îndeplinită s'ar dovedi meritorie.

Curțile Instituțiilor și a multor cetățeni sunt transformate în grădini prin varietatea și coloritul florilor ce se plantează, prin răsadurile frumoase de iarbă-gazon care aduce o prospețime îmbietoare.

Iar grădinile din alți ani, se înfrumusețează de astădată, oferind peisagii de toată frumusețea.

Scontăm pentru ziua de 1 Mai o primenire radicală a lașului. O primenire de așa natură, ca să găsească pe toți oamenii muncii dela noi dornici să realizeze noui și prețioase înfăptuiri.

Judiciare

Ce se întâmplă când te distrezi, făcând farse la telefon

Un caz interesant de tulburare a liniștei personale a fost cercetat de Parchetul local.

Dl. avocat C. Diamant din strada V. Conta era mereu chemat la telefon de o persoană necunoscută care — imediat ce căpăta legătura — insulta cu cuvinte injurioase pe avocatul Diamant.

Lucrul acesta se repeta constant de luni de zile și nu erau rare cazurile când... victima era trezită de sunetul telefonului la ora 11 noaptea sau la ora 5 jumătate dimineața.

Surveianta dela Centrala locală fiind sezisată de acest fapt a reușit să dea de numărul de telefon de unde porneau... invectivele.

Era numărul 2244 (abonatul A Spaer str. C. Negri 28). Iar cel care a efectuat ultima convorbire a fost dl. Al. Bruhis din strada C. A. Rosetti.

Reclamantul se constituie parte civilă cu 200.000 lei.

Primul procuror a trimis în judecată pe Bruhis pentru tulburarea liniștei personale.

Furt

A fost trimis în judecată Neculae Balaban conducător du bagaje din stația cfr Iași.

Aceasta a preluat în gara Tecuci un sac cu 25 kg. făină ce avea destinația București și nu l-a predat locului în drept.

VICTORIȚA MIHĂIȚĂ
LICĂ BRAUNSTEIN
căsătoriți
Iași

SIND. FUNCȚIONARILOR PARTICULARI-IAȘI

CONVOCARE

Toți funcționarii particulari din bănci, birouri, cooperative, magazine de Stat, Federale, Incoop, sunt convocați la ședința plenară ce are loc astăzi Miercuri 21 Aprilie 1948 ora 16 în sala Mare a Consiliului Sindical Județean.

La ordinea de zi chestiun importante ce interesează orice funcționar particular.

Comitetul

PIERDUT Buletinul Biroului Populației cu numele Pricop Constantin din Tg. Frumos. Il declar nul.

PIERDUT Buletinul Biroului Populației pe numele Scântei Lucreția cu Nr. Bul. 5045 | 47 din Tg. Frumos. Il declar nul.

PIERDUT două buletine de populație, actul de căsătoriei și foaia de recensământ pe numele Șmil Iosub com. Copou, jud. Iași. Le declar nule.

DOCTOR
SAVEL THIRER
MEDIC DENTIST
reîntors în localitate își reia consultațiile în mod regulat zilnic între orele 11-1, 3-7 în cabinetul său din str. Lăpușneanu 47

DOCTOR
S. A. DAVID
Boli Interne și de COPII, BOLI DE FEMEI
Venerice, Sifilis
Blenoragia vindecă radical în 9 ore. (penicilină)
Iași. Str. Costache Negri 3 (colț Elena Doamna)
Cons. 8—12 dim. și 2—9 seara

DOCTOR
M. Mătăsaru
- Medic primar de spital -
Specialist
BOLI DE PLĂMÂNI ȘI DE INIMĂ
Cons. 3-6
Str. Ștefan cel Mare 8 bis

SE CAUTA
zilnic funcționari și funcționare Deci atât Dvs. cât și copii Dvs., pot învăța în foarte scurt timp și convenabil fie DACTILOGRAFIA (mașina de scris), fie STENOGRAFIA, CONTABILITATEA CORESPONDENȚA, LUCRARI DE BIROU sau LIMBI STRAINE, ca Engleza. Rusa, Franceza, Germana.

Se eliberează DIPLOMĂ.

Se scrie, se copiază și se TRADUCE orice acte, coresdondență, literatură, etc. în și din toate limbile.

Se multiplică CURSURI pentru d-nii STUDENȚI în ori câte exemplare la o mașină specială de multiplicat.

Inscrierea la orice oră din zi la: ȘCOALA DE STENODACTILOGRAFIE din strada MUZELOR Nr. 9 (vis-a-vis de Liceul Oltea Doamna).

N. STROE în
revista care s'a jucat 6 luni la București
COADA LA STROE
cu
Zizi Șerban, Fedy Arie, Nina Florescu, Stela Șubă V. Tomazian, I. Brandea, M. Milcoveanu, Jeni Socolov, R. Camin, Didi Ionescu, și Mița Atlantista
Azi Miercuri 21 Aprilie Matineu și seara în sala SIDOLI
In actul al II-lea
UN FILM CU STROE
Ultimele bilete la Casa Teatrului Sidoli

Comunitatea Evreilor din Iași
Aduce la cunoștința cetățenilor evrei între 18-35 ani dornici să se încadreze în câmpul muncii, să se prezinte de urgență la sediul Comunității Evreilor din Iași str. Anastasie Panu (Școala Steaua) în fiecare zi între orele 9-12 și 3-6, la secția de îndrumare și plasare.

Astăzi la PHOENIX
o epopee din viața poporului sovietic
Jurământul
cu: M. Ghelovani S. Bogoliugova, D. Pavlov, Tamara Macarova

Astăzi la SIDOLI
cea mai grandioasă realizare sovietică 1948
GAVROCHE
COPILUL PARISULUI
După celebrul roman al lui
VICTOR HUGO

Magazinul de Stat
Ciocanul S. A.
Iași, Piața Halei Nr. 1
Anunță onorata clientelă că i-a sosit și a pus în vânzare următoarele articole:
Sticlă pentru geamuri, becuri electrice, cuie pentru cizmărie, (texuri) cuie de tapițerie, și un mare asortiment de articole sanitare ca: Chiuvete, closete, tuburi de fontă etc.
Mărfurile se vând liber și la prețurile cele mai convenabile

Abonați-vă la „OPINIA"

Astăzi la Trianon
O premieră de zile mari
Producție franceză 1948:
Cel mai mare succes al anului
Diamantul negru
cu: GABY MORLAY, LOUISE CARLETTI și CHARLES VANEL

ULTIMA ORA

Pregătirea sărbătoririi zilei de 1 Mai în şcoli

Comunicatul Ministerului Invăţământului Public

BUC. 21 — Subsecretariatul de Stat al Educaţiei Tineretului comunică următoarele:

In ziua de 24 Aprilie a. c. ultimele 2 ore de curs vor destinate unei şedinţe de lucru pe grupe de clase în vederea pregătirii pentru sărbătorirea lui 1 Maiu. Această şedinţă va avea următoarea ordine de zi.

a) O prelucrare făcută de un profesor sau un elev despre însemnătatea zilei de 1 Maiu, ziua muncitorimii luptătoare pentru libertate, Indrumătorul Judeţean sau preşedintele Consiliului Educativ din localitate va asigura ca prelucrarea să se facă în cele mai bune condiţiuni corespunzătoare spiritului Republicii Populare Române.

b) Discuţii libere asupra organizării pregătirii tehnice şi a participării elevilor în număr cât mai mare la sărbătorirea zilei de 1 Maiu.

c) Exerciţii de defilare cu grupe de clase sau cu toată şcoala, după îndrumările profesorilor de educaţie fizică.

Un administrator financiar condamnat la 10 ani închisoare

BUCUREŞTI 21 — Tribunalul din Miercurea Ciucului a condamnat pe fostul administrator financiar dr. Ovidiu Juhasiu la 10 ani închisoare şi pe contro'orul Alexandru Buzoianu la 6 ani închisoare pentrucă au şantajat sistematic pe contribuabilii din această localitate.

Sistemul întrebuinţat era următorul:

Administratorul financiar se prezenta la diferite firme mai importante — în perioada de impunere — şi încheia procese verbale prin cari contribuabilii erau impuşi la sume enorme.

După câteva zile controlorul Buzoianu se prezenta la firmele respective şi ducea tratative pentru reducerea impunerei.

In felul acesta cei doi funcţionari necinstiţi au realizat câştiguri mari. Până într'o zi când afacerea n'a mai mers pentrucă unul din contribuabili după ce i s'a redus impunerea n'a mai vrut să plătească nici un ban. Şi pentrucă controlorul Buzoianu a ameninţat, contribuabilul a adus cazul la cunoştinţa Parchetului.

Pensionarii vor fi reincadraţi în muncă sporindu-li-se mijloacele de existenţă

La ultima consfătuire a majorităţii parlamentare, d. Vasile Luca, ministrul finanţelor, a făcut următoarea importantă declaraţie, privitoare la pensionari:

— „Să creiem posibilităţi de încadrare în producţie pentru lumea I. O. V. R., iar slujbaşilor Statului ieşiţi la pensie, să le dăm posibilitatea să lucreze în producţie până la adânci bătrâneţe, pentru ca având şi pensie şi salar, să-şi poată avea existenţa asigurată".

Cum se complectează fişele de furnizori

BUCUREŞTI 21. — Ministerul Finanţelor aduce la cunoştinţa contribuabililor: producători industriali, comercianţi engrosişti şi detailişti cum şi conducători ai întreprinderilor de orice fel, că potrivit deciziei ministeriale publicată în Monitorul Oficial din 13 Aprilie 1948, au obligaţia să comunice până la 1 Mai 1948, fişe nominale de toţi furnizorii de mărfuri şi executanţii de lucrări şi servicii. Fişele nominale se depun sub luare de dovadă la administraţiile financiare, în raza cărora îşi au domiciliul fiscal furnizorii şi clienţii respectivi.

Aceste fişe vor cuprinde fiecare factură în parte, cu sumele plătite în intervalul de timp 1 Noembrie 1947—31 Martie 1948, cum şi numele şi pronumele, emblema furnizorilor (sau clientului, sediul acestuia.

Obligaţia de a comunica furnizările de bunuri şi sumele plătite pentru executările de lucrări o au şi toate instituţiile de Stat, civile sau militare, cooperativele, magazinele de Stat, etc.

Cei care nu vor comunica, vor suferi sancţiunile prevăzute de art. 79 modificat prin legea Nr. 81 din 1 Aprilie 1948, care prevede că persoanele fizice şi colectivităţile de orice fel, ce nu vor îndeplini obligaţiunile de de comunicări necesare verificării impunerilor, vor fi supuse unor amenzi egale cu dublul impozitelor cuvenite fiscului, pentru datele şi sumele necomunicate, deosebit de o amendă între 10.000.— 100.000 lei.

Confecţionarea noilor uniforme ale armatei

BUC. 21.— Ministerul Apărării Naţionale comunică:

Până la apariţia Legei şi Regulamentului care reglementează modul de confecţionare a noilor uniforme a Armatei R. P. R. şi pentru păstrarea regimului de uniformitate, se interzice categoric confecţionarea sau transformarea echipamentului de orice întreprindere sau atelier particular, fără aprobarea scrisă a Ministerului Apărării Naţionale — Secretariatul General pentru Inzestrarea Armatei.

Confecţionarea şi transformarea echipamentului— fără a se cere o autorizaţie specială—se face numai în atelierele Statului (A.P.A. C.A.) şi ale unităţilor Armatei.

La 23 Aprilie eclipsă de lună

BUC. 21. — La 23 Aprilie va fi prima eclipsă de lună din anul 1948.

După ora Bucureşti, eclipsa va avea loc în după amiaza zilei de 23 Aprilie, între orele 13 şi 28 minute până la 17 h. 50 m.

Bineînţeles când la Bucureşti e zi, în regiunile vizibilităţii fenomenului ceresc va fi noapte.

Calculul arată că întunecimea de lună va fi vizibilă în Siberia de Est, în Manciuria, China, Japonia, Insulindia, pe Oceanul Pacific, în Australia, Tasmania, pe Oceanul Indian şi continetul Antarctic (Polul Sud).

Anul 1948 e sărac în eclipse. Vom avea numai trei întunecimi tot anul deşi în aţi ani pot fi până la 7 eclipse.

Cea viitoare va fi o eclipsă inelară vizibilă la 9 Mai în regiunile din jurul Polului Nord.

Regimul apelor la graniţa româno ungară

BUCUREŞTI 21. (Rador)— In cursul zilei de Joi, urmează să sosească în ţară o delegaţie maghiară care împreună cu delegaţia Ministerului Lucrărilor Publice, vor studia regimul debitelor de apă şi barajelor râurilor din regiunea de frontieră româno-ungară.

O nouă linie ferată în Ardeal

BUCUREŞTI 21 (Agerpres) — Potrivit aprobării Comisiei Ministeriale pentru Redresarea Economică, urmează să se deschidă peste câteva zile un nou şantier pentru construirea liniei ferate C'uj-Sarmaş pe o distanţă de circa 55 km.

Linia pornind dela C'uj, va trece prin Apahida, Sarmaş Silvaşul de Câmpie, de unde va continua până la Reghin, în jud. Mureş. Intreaga lucrare se va efectua prin munca voluntară a sătenilor din regiune şi a brigăzilor de tineret.

După calculele făcute, întreaga lucrare de terasament va fi terminată anul acesta.

ALIANŢA bulgaro-cehoslovacă

— Primirea d-lui Dimitrov la Praga —

PRAGA 21.— O delegaţie guvernamentală bulgară, în frunte cu primul-ministru d. Gh. Dimitrov, a sosit la Praga, pentru încheerea unui tratat de prietenie, colaborare şi ajutor reciproc între Bulgaria şi Cehoslovacia.

Presa cehoslovacă salută călduros prezenţa d-lui Dimitrov la Praga, subliniind că tratatul care se încheie va ajuta la consolidarea păcii în Europa.

*

PRAGA 21. (Rador) — Delegaţia guvernamentală bulgară a sosit la Praga la orele 19.

La coborîre d. Gh. Dumitrov, primul ministru bulgar a fost întâmpinat de d. Clement Gottwald, primul ministru cehoslovac şi de ceilalţi membri ai guvernului.

După intonarea Imnului Naţional Bulgar şi după trecerea în revistă a companiei de onoare, d. Gh. Dimitrov a fost condus în salonul gării, unde i-au fost prezentaţi membrii guvernului cehoslovac şi oficialităţile oraşului Praga.

Au luat apoi cuvântul d-nii Clement Gottwald şi Gh. Dimitrov.

Abonaţi-vă la OPINIA

Reducerile pe C. F. R.

BUC. 21. (Agerpres) — In legătură cu reducerile acordate de C. F. R. elevilor şi studenţilor pentru vacanţa de Paşte, Direcţiunea Generală dă următoarele lămuriri:

Reducerile au început dela 17 Aprilie 1948 şi durează până la prima Duminică după Duminica Tomei adică până la 15 Mai 1948 ora 24.

In acest interval, studenţii şi elevii vor călători cu 50 la sută reducere din taxele la trenurile de persoane, iar la trenurile accelerate cu plata suplimentului, integrală pe baza cupoanelor respective dela cărţile de identitate tip C. F. R. seria şi anexele de decontare.

UN PROECT pentru eliminarea lui Wallace din alegeri

NEW-YORK 21. — (Rador) Tass transmite: Ziarul „PO", anunţă că deputatul republican Cole, a declarat la o conferinţă de presă că el „a găsit mijlocul pentru eliminarea lui Wallace şi a celui de-al treilea partid din alegerile ce se vor ţine în Noembrie".

In acest scop el va prezenta un proect de lege prin care se interzice participarea la alegeri a oricărui partid politic care într'un fel sau altul «are legături directe cu comuniştii».

D. Cole a declarat că această dispoziţie se va referi în mod precis la Wallace şi la partidul său.

Vânzători de ziare Se angajează în condiţiuni avantajoase

Controluri la magazinele de mezeluri

In cadrul campaniei pornite împotriva speculanţilor şi sesizate de faptul că pe piaţa laşului au apărut mari cantităţi de mezeluri provenite din carne de vită bolnavă, organele Serviciului de Control Economic din localitate, au efectuat un sever control la toate magazinele ce desfac mezeluri.

Bineînţeles că organele controlului nu căutau altceva decât să constate dacă comercianţii se aprovizionează legal, posedând facturi pentru mezelurile achiziţionate.

Acest control a avut un dublu scop, ştiindu-se că lipsa facturilor denotă că negustorii nu se aprovizionează dela fabrici autorizate, astfel că nu este exclus ca mezelurile provenite din cine ştie ce surse dubioase, să fie din carne bolnavă.

Controlul a dat rezultatul scontat, găsindu-se mari cantităţi de mezeluri fără factură la următoarele magazine:

Leon Ecler din Piaţa Sf. Spiridon; „Băcăoanul" proprietar Simon Weber din str. V. Place 15; „Fructăria Iaşului" prop. H, Bercovici din str. I. C. Brătianu 153 şi Mezelăria propr. Cooperativei „Sf. Vasile" din Piaţa Sf. Spiridon.

Aceste magazine se află încă în cercetarea serviciului de Control Economic, deoarece patronii s'au obligat să procure acte justificative de proveniensa mezelurilor.

Până atunci, organele sanitare atrag atenţia consumatorilor, despre pericolul ce-l prezintă cumpărarea de mezeluri dela asemenea magazine care îşi procură mărfuri ce pot foarte uşor să-i îmbolnăvească.

Fostul ministru tătărescian

Vasile Bârcă condamnat pentru speculă

BUC. 21 — Fostul deputat liberal tătărescian Vasile Bârcă, a fost trimis în judecata instanţei de sabotaj, în stare de arest, pentru că în cursul anilor 1946-1947, pe când conducea „Federaţia Naţională a Cooperativelor din România" a furnizat cu preţ de speculă peste 25 vagoane pastă de mere Administraţiei Livrărilor către U.R.S.S. în contul armistiţiului.

Instanţa de sabotaj secţia III-a, formată din d. preşedinte P. Sârbulescu şi asesorii populari Tănase Glesnea şi Ion Melnic, judecând procesul, s'a pronunţat ieri.

Vasile Bârcă a fost condamnat pentru delictul de speculă ilicită, la un an închisoare şi la 30.000 lei amendă penală.

Citiţi OPINIA

Actorii ieşeni la munca voluntară

Trecătorii care au trecut azi dimineaţă prin faţa Teatrului Naţional au putut vedea cum actorii ieşeni lucrau de dimineaţă pe terenul din spatele Teatrului. Prin munca voluntară a acestora se va amenaja un teren de tenis, un teren de wolley şi unul pentru popici.

S'a dovedit astfel că actorii ieşeni ştiu să mânuiască nu numai replicile, ci şi... lopeţile.

ORA 12

Noua lege a chiriilor a fost întocmită

BUCUREŞTI 21, (Agerpres) — Lucrările pentru întocmirea noului legi a chiriilor au fost terminate. Dl. A. Bunaciu, ministrul Justiţiei, va supune legea Consiliului de Miniştri, după care o va prezenta Prezidiului Marei Adunări Naţionale.

Noua lege a chirilor, urmează să apară zilele acestea.

Pod plutitor peste Dunăre

BUCUREŞTI 21 (Agerpres) — C. A. P. S. a hotărît să construiască un pod plutitor peste Dunăre, în dreptul portului Tulcea. Acest pod plutitor va uşura transportul de material lemnos pentru Galaţi.

Un plan pentru irigarea Bărăganului

BUCUREŞTI 21. (Agerpres) — Ministerul Lucrărilor Publice a instituit o comisiune tehnică, care studiază la faţa locului, măsurile pentru irigarea Bărăganului.

Irigarea va cuprinde circa 100.000 hectare.

Mari concursuri şcolare şi sportive

BUCURETI 21. (Agerpres) — Anul acesta se vor organiza în toată ţara, mai manifestaţii cu prilejul sărbătoririi centenarului revoluţiei din 1848.

Manifestaţiile vor avea loc în toate şcolile de băeţi şi fete din întreaga ţară. In fiecare şcoală s'au alcătuit comisii de premiere pe clase în vederea unui concurs de istorie, ce se va desfăşura în ziua de 11 Maiu pe judeţe şi la 15 Maiu pe întreaga ţară.

Elevii vor trebui să facă o lucrare cu tema „Răsunetul Revoluţiei din 1848", în judeţul respectiv.

Cele mai bune trei lucrări pe judeţe vor fi premiate şi înaintate până la 22 Maiu Ministerului învăţământului Public, Educaţia Tineretului.

Se vor organiza deasemeni, expoziţii cu gazete de perete, care vor cuprinde subiecte referitoare la revoluţia din 1848. Deasemeni o altă latură a manifestaţiilor ce se vor ţine cu acest prilej, va fi aceea sportivă.

In luna Mai se va ţine în Capitală un mare concurs de dansuri româneşti la care vor lua parte echipe din 11 oraşe şi anume:

Bacău, Bucureşti, Cluj, Craiova, Constanţa, Iaşi, Oradea, Râmnicul-Vâlcea, Sibiu, Timişoara şi Târgul-Mureş.

In capitală va avea loc deasemeni sosirea „Ştafetei Revoluţiei", plecată dela Islaz, după care se va desfăşura defilarea efectivelor care vor cuprinde 6.000 de demonstranţi ai Tineretului din ţară şi străinătate, U.T.M., Brigăzi voluntare, A.N.E.F., O.S.P., ca şi Oficiului Naţional Şcolar.

BIBLIOTECA UNIVERSITĂȚII IAȘI

ANUL 40 Nr. 486

4 Pagini 5 Lei

Vineri 23 Aprilie 1948

ABONAMENTE

Lei 450 : : : : : : : 3 luni

„ 5.000 Intreprinderi, autorități pe un an

Atelierele tipografice IAȘI, Str. ȘTEFAN CEL MARE 50-52

OPINIA

ZIAR POPULAR COTIDIAN

Redacția și Administrația IAȘI, STR. ȘTEFAN cel MARE Nr. 51

TELEFOANE:

Redacția. : : Nr. 1209

Administrația : : „ 2042

Serv. de noapte. : „ 2088

Director C. R. GHIULEA

Pentru urbanistica ieșană

Suntem într'un rodnic regim al muncii organizate. Munca planificată, pe ogoare, în fabrici și ateliere, făurește tot mai multe și mai calitative bunuri materiale, pentru ridicarea nivelului de viață al întregului popor.

Cu același elan, se desfășoară munca de refacere, pentru lecuirea stricăciunilor pricinuite de război, — o muncă edilitară în care s'au încadrat benevol brigăzile de tineret.

Asemenea muncă edilitară s'a intensificat și în orașul nostru, cu rezultate din cele mai remarcabile.

Scuturându-se de inerția ce aproape ajunsese o caracteristică a firii moldovenești, conducătorii primăriei Iașului sunt în plină activitate pozitivă, inițiază proecte, organizează șantiere, trec cu îndrăzneală la lucru, întrebuințează banul cu o chibzuită economie și ajung la realizări remarcabile.

Dar Iașul are prea multe nevoi. In el aproape totul este de refăcut, și trebuește refăcut, având în vedere însemnătatea acestui centru în colectivul național.

Munca atât de utilă a primăriei noastre trebue complectată prin intervenția constructivă a autorității centrale, și prin realizările inițiativei particulare.

Două din departamentele ministeriale: al învățământului public și al sănătății, posedă însemnate instituții în orașul nostru. Și în cadrul programului general de răspândire a învățământului și de ocrotire a sănătății publice, e cazul a se întreprinde un efort special pentru refacerea instituțiilor respective, grav avariate în timpul războiului.

Prin repararea și complectarea clădirilor școlare (universitare, secundare și primare), prin refacerea clădirilor spitalicești, — în afară de bunele câștiguri culturale și sanitare, s'ar obține și rezultate urbanistice atât de necesare Iașului. Munca primăriei pentru asanarea și înfrumusețarea orașului ar fi, în acest fel, foarte mult înlesnită.

In același scop trebuește stimulată și inițiativa particulară.

Foarte multe imobile particulare sunt în ruină și paragină, iar proprietarii n'au posibilități materiale pentru refacere. Toți acești oameni trebuesc încurajați și înlesniți, prin procurarea de credit ieftin pe termen lung, materiale de construcție la preț oficial, și ușurări de natură fiscală. Organizându-se și stimulându-se munca particulară de refacere, târgul ar căpăta repede înfățișarea prezentabilă de care duce lipsă.

Prin concentrarea eforturilor pe aceste trei laturi de muncă: primăria, autoritatea centrală și inițiativa particulară, Iașul va renvia repede, căpătând un aspect urbanistic obligator pentru un centru cultural, administrativ și chiar economic de însemnătatea capitalei moldovenești.

G.

Conducătorii studențimii române despre Congres

Primirea făcută de colegii ieșeni, de autorități și de populație a fost lucrul care a impresionat cel mai mult pe congresiști. Felul cum muncitorii din Iași au sprijinit Congresul nostru dovedește odată mai mult că clasa muncitoare este aceia care ne ajută în toate acțiunile noastre. Noi ne luăm angajamentul să nu desmințim încrederea arătată.

MIRONESCU VALERIU secretar general al Comitetului Executiv al U. N. S. R-ului

O măsură bine venită la Primăria Municipiului Iași

La Primăria Municipiului Iași s'a constituit un comitet de producție, alcătuit din cinci funcționari. Acest comitet are ca sarcină controlarea regulată a tuturor serviciilor Comunei, — urmărind îndeaproape productivitatea muncii.

Slujbașii conștiincioși, care-și țin la curent lucrările, care au o comportare cuviincioasă cu publicul sunt evidențiați; aceia care în serviciul ce îl prestează se pretează la unele obiecțiuni, — sunt semnalați ca atare.

Este o măsură bine venită.

Măsură care stimulează pe cei vrednici și care va da imbold celor care au nevoie de așa ceva.

Metoda introdusă la Primăria locală, ar trebui statornicită și la alte instituții.

Pentru întâmpinarea zilei de 1 Mai muncitorii măresc producția

Intreceri în fabrici și întreprinderi. Muncă voluntară Angajamentele muncitorilor ieșeni

Ziua de 1 Mai, măreața sărbătoare a muncii va fi primită, pretutindeni cu o întărire a randamentului muncii, cu noi victorii în câmpul producției.

S'au luat pretutindeni angajamente de mărirea producției, iar muncitorii ieșeni nu sunt mai prejos în luarea acestor angajamente.

16.000 ore voluntare

Funcționarii din sindicatul funcționarilor publici și-au luat angajamentul de a presta 16.000 ore de muncă voluntară. Aceste ore vor fi folosite pentru înfrumusețarea întreprinderilor, pentru amenajarea unor grădini de zarzavat, pentru însămânțări, etc...

La Poștă

Muncitorii și salariații de la P. T. T. vor lucra pentru îndepărtarea moluzului din fața Poștei, iar cei de la S.A.R.T. la nivelarea terenului din spatele Telefoanelor.

Cei de la Poștă și-au mai luat angajamentul ca telegramele să ajungă mai devreme cu 4 ore la destinație, pachetele să plece în aceeași zi, iar mandatele și scrisorile să ajungă la destinație în aceeaș zi.

La Uzină

Atelierul de fierărie își va mări producția și va termina 5 bandaje, 10 roți mici cimentate, 12 butuci port roți. Atelierul va mai asigura întreținerea la zi a 15 vagoane.

Muncitorii de la secția Depou vor da un vagon în plus pentru circulație, iar cei dela rețeaua de lumină 1400 becuri asigurând luminatul șoselelor Țuțora și Socola.

Muncitorii din Atelierul mecanic vor face 2 roți mari cu rodule care până în prezent nu s'au făcut la Uzină.

Salariații comunali

și-au luat angajamentul ca până la 1 Mai Serviciul tehnic să termine 2 podețe în cartierele mărginașe, o piață publică în cartierul Frumoasa și reparația străzii Vulpe.

Serviciul Horticol va amenaja grădinile Teatrului Național, Goia și cea de peste drum de Maternitate.

De asemeni până la 1 Mai va fi amenajată și grădina Copou.

Textiliștii

și-au luat și ei angajamentul de a mări producția.

Cei de la „Victoria" au hotărât să depășească producția până la 1 Mai să facă economie de materiale și o pânză cât mai bună.

De asemenea muncitorii de la Victoria au provocat la întrecere pe cei de la Textila.

La fabrica „Textila" s'au luat angajamente pe secții.

Secția preparație va fabrica zilnic 1300 kgr. materiale în loc de 1000 kg. secția filatură va ridica producția cu 20 la sută iar secția războaie cu 30 la sută. Comitetul de întreprindere și-a luat angajamentul ca până la 1 Mai să realizeze un parc pentru copii, să aranjeze corul și o echipă de dansuri.

Ceferiștii

Muncitorii de la At. Nicolina și-au luat angajamentul să mărească producția.

De asemeni muncitorii de la revizia de vagoane și-au luat angajamentul de a păstra toate materiile prime în bune condiții și de a asigura o bună întreținere mașinelor și vagoanelor.

Filarmonica Moldova

a provocat de asemeni în cinstea zilei de 1 Mai la întrecere patriotică pe celelalte filarmonice din țară.

In cadrul acestei întreceri Filarmonica Moldova a organizat o serie de concerte la Galați și Brăila pe marile șantiere naționale.

*

Căci astfel înțeleg să primească muncitorii republicei noastre ziua de 1 Mai: cu întreceri la muncă pentru victoria democrației.

REP.

In regiunea petroliferă Moreni muncitorii lucrează intens la puțurile de foraj

Imbunătățirea calității pâinii la Iași

Acum, în preajma zilei de 1 Mai, muncitorii din toate instituțiile și întreprinderile locale și-au luat remarcabile angajamente în muncă.

Noi sugerăm o întrecere între muncitorii brutari. O întrecere care să urmărească îmbunătățirea calității pâinii. Materialul cu care se fabrică pâinea este același la toate brutăriile. Depinde așa dar de voința și priceperea muncitorilor brutari să dea în consum o pâine cât mai bună și mai gustoasă.

Suntem siguri că propunerea noastră va fi luată în considerație și așteptăm concretizarea propunerii pe care am sugerat-o.

In cel mult trei săptămâni lucrările dela fabrica „Ghiața" vor fi terminate

La fabrica „Ghiața" de la Abator lucrările continuă cu mulă intensitate.

Primăria locală a cumpărat recent diferite materiale pentru această întreprindere, — care au și fost montate.

Se crede că în cel mult trei săptămâni fabrica va fi pusă în funcție și — după trecere de ani de zile — ieșenii vor avea din nou ghiață preparată higienic.

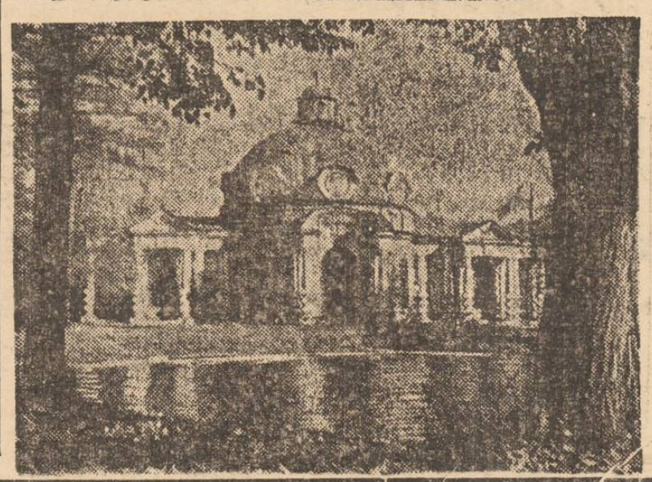

Impresiile delegaților străini la Congresul Național Studențesc dela Iași

D. Bogdan Bogdanovici, student al Politechnicei din Belgrad, delegat al studențimei jugoslave la cel de al treilea Congres Național Studențesc din țara noastră ne-a vorbit despre impresia ce i-a produs-o orașul nostru, despre ospitalitatea moldovenească, despre prietenia dintre tineretul studios al celor două republici populare.

— Mă întrebați — mi-a spus d-sa — ce impresie mi-a produs Iașul! Eu sunt student la arhitectură, și privind orașul dumnevoastră din acest punct de vedere, pot spune că el este uu oraș frumos, foarte frumos chiar. Monumentele istorice, basericile vizitate au o mare valoare arhitectonică și istorică.

Iașul merită și trebue să fie vizitat numai pentru valorile de artă pe care le conține.

Iașul este el însuși un monument. Sper că în curând grupe întregi de vizitatori din țara noastră vor veni în orașul dvs. pentru a privi și studia monumentele de artă.

Cetățenii Iașului sunt foarte ospitalieri. Eu am impresia că ei au fost oarecum fiatați de a adăposti în orașul lor cel de al treilea Congres Național Studențesc.

— Ce impresie v'a făcut acest Congres?

Congresul Studenților din RPR a fost foarte frumos organizat.

Problemele discutate serios și în amănunțime. Hotărârile luate pe linia adevăratei democrații, pentru prietenia între popoare și pace.

Studențimea română e plină de optimism, de încredere în forțele ei, alături de întregul popor în luptă pentru reconstrucția patriei.

Studențimea jugoslavă se mândrește că se bucură de prietenia studențimei române și își ia angajamentul de a strânge și mai puternic aceste legături de prietenie.

Delegata Bulgariei

Domnișoara *Georgeta Țancova Grigorova*, studentă în anul doi al Facultății de Drept din Sofia ne-a declarat următoarele:

— Iașul e un oraș

(Continuare în pag. 2-a)

Petöfi și Revoluția din 1848

de ILLYES GYULA (din Revista Româno-Magniară)

Scriitorul Illyes Gyula a publicat în 1936 un Petöfi din care dăm câteva extrase care arată pe marele poet revoluționar în acțiune în ajunul și în timpul isbucnirii revoluției la Budapestă.

Zi și noapte poetul așteaptă revoluția.

„O simt cum vine, spune el prietenilor săi, așa cum un câine presimte cutremurul de pământ". Și totuși la începutul anului care aduce marea sguduire, el alcătuiește proiecte de lungă durată, pregătindu-se pentru o lungă perioadă de pace. Vrea să se apuce să scrie „Lehel", un poem la care se gândește încă din tinerețe. Are de gând să facă o adevărată epopee istorică scrisă într'o limbă adevărat populară „nu limba învățaților și a domnilor" ci „limba celor care poartă cojoace și căciuli". Poetul mai este preocupat de traducerea lui „Coriolan" de Shakespeare în colaborare cu Arany și Vörösmarty.

Mai mult încă, el scrie unui prieten:

„In afară de „Coriolan" voi traduce cu siguranță Romeo, Richard III, Othelo, Timon din Atena, Cimbelina și chiar Henric al V-lea".

In acest calm isbucnește ca un vânt puternic deschizând brusc o fereastră revoluția. La 6 Ian. revoluția isbucnise depe la Messina, propagându-se cu rapiditate la Palermo și la Nappoli, curinzând ca o torță întreagă peninsulă italică. Făcând un înconjur prin Paris și Lisabona unde isbucnește în cursul lunei Februarie, ea se îndreaptă apoi spre Răsărit.

Peste tot pe unde trece revoluția, ea dărâmă fortărețele tiraniei și ale feudalismului. Tonul poeziilor lui Petöfi se schimbă cu totul: El freamătă de bucurie, în timp ce aristocrația care caută un refugiu sub hlamida dinastiei habsburgice, tremură de frică.

Poetul nu are decât dispreț pentru cei lași și fricoși. El simte diferența care există între grija de treburile publice și jocul mărunt al politicei.

Pentru prima el e plin de entuziasm, pentru cea de a doua el nu are decât dispreț. Perspicacitatea sa, cultura sa îl ridică cu mult deasupra oamenilor politici. El, comedianul ambulant, studentul rătăcitor, obișnuit să doarmă prin podurile hanurilor care a străbătut în lung și lat toate județele țării, el cunoaște mai bine ca oricine starea de spirit și situația poporului. El are o școală pe care nici unul din contemporanii săi nu o lăcuse. Această școală a vieții a înzestrat poetul cu o energie de oțel.

In timp ce oratorii pălăvrăgesc de pe tribuna Dietei dela Bratislava, asupra viitoarei constituții, Ungaria, acest „Canaan unde curge lapte și miere" străbate o pe-

(Continuare în pag. 2-a)

De vorbă cu dl. Gabriel Negry
directorul artistic al Teatrului Poporului din țară

Perspectivele teatrului Poporului din Iași. D-na Gina Sandri-Bulandra și d-na Aurora Ardeleanu în distribuție. Din cariera unui regisor

Scopul Teatrului Poporului a fost dela început mobilizarea reală, ideologică a maselor pe teren sau în uzine în vederea educării lor culturale.

In afară de Teatrul Poporului din Iași a cărui activitate este bine cunoscută ieșenilor mai activează în cadrul Teatrului Poporului la București 2 echipe, la Cluj 2 echipe (româno-maghiară) la Timișoara la Brașov și în curând la Sibiu.

Teatrul Poporului are conducerea centrală Consiliul de îndrumare ce are ca președinte pe dl. Ion Aurel Maican iar ca membrii Mihail Davidoglu și Ion Biberi, director artistic fiind dl. Gabriel Negry. Repertoriul teatrului este dirijat pe țară cu putere de schimb în ceeace privește personalul actoricesc,

Aflând de sosirea d-lui Gabriel Negry la Iași am ținut să redăm într'un scurt interview discuțiile noastre cu d-sa în cadrul ridicării nivelului artistic al Teatrului Poporului din Iași.

— ***Ce ne puteți spune despre activitatea și cariera dv. artistică, numele dv. fiind cunoscut publicului nostru numai din revistele de specialitate ?***

— Intreaga carieră este eșalonată de *studiu, studiu* — în interiorul teatrului — sau prin însăși metodele artei teatrului fie la Viena și Paris — înaintea războiului din 1940 după absolvirea Academiei noastre din București.

Mă integrez curentului de înoire al teatrului prin armonia trinitară : gest — muzică și verb a actorului, al cărui șef de orchestră este regisorul, și chiar *maestrul* său, atunci când cele 2 conștiințe de creație se p o t coordona.

Cred ideală calea spre reușită a teatrului de costum— pentru care mă dedic de mai mult de 15 ani studiului documentului de îmbrăcăminte, obiceiuri și dansuri ale popoarelor.

Nu citez nici un nume din maeștrii sau amicii mei întru artă...

Profesez în incinta Teatrului Național unde caut realizarea unei *armonii* concrete a teatrului, ritmul verbului, coloritul costumului și mișcarea plastică de ansamblu.

In stagiunea 1947 | 48 mi s'a încredințat Direcția Artistică din Consiliul de îndrumare al Teatrului Poporului pe țară și direcția regionalei București.

— *Ce ne puteți spune despre scopul venirei dv. la Iași ?*

— Sunt la Iași pentru a da o mână de ajutor trupei noastre regionale de aci. Voiu rămâne 3 săptămâni în care timp voiu monta piesa *„M'am născut ieri"* de autorul american progresist Kanin.

Tânăra noastră echipă va fi susținută de autoritățile locale prin găzduirea noastră în sala și pe scena splendidei săli ieșene și prin împrumutarea în reprezentație a d-rei Aurora Ardeleanu în rolul principal. Deasemeni ne vom bucura de participarea d-nei Gina Sandri Bulandra la distribuția piesei.

Cu această ocazie 3 actori ai Sindicatului m'au urmat dela București, cari s'au integrat Teatrului Poporului ieșean și cari azi vor face debutul. Suntem mulțumiți că Teatrul Poporului va putea da un spectacol de bune condiții artistice.

— *Ceva despre activitatea T. P. în general !*

Pentru stagiunea viitoare, prevăd o importanță de o mai mare facilitare de mobilitate a echipelor noastre pe teren și un mai mare aport al valorii sale prin repertoriul și structura sa artistică, căutând să se ridice până la nivelul creațiilor de ansamblu datorită unui număr de actori și regisori de valoare.

Teatrul Poporului Iași, pornește dela o modestă ascensiune, spre noua îndrumare de ansamblu — la un drum greu de străbătut al creației de valori în slujba poporului

Al. Diacu Directorul Teatrului Poporului din Iași depune toată munca și experiența sa, pentru a concretiza disciplina, demnitatea reală a valorilor și reușita artistică a scumpei noastre echipe din Iași.

Proecte de viitor !

Sunt în slujba Teatrului Românesc care se ridică spre cele mai rodnice realizări în *slujba poporului* către care duc toate eforturile creației noastre.

Pot spune, că la reîntoarcerea în Capitală voiu pregăti repertoriul stagiunei viitoare — care a și fost stabilit — deaceea după data de 15 Maiu, voiu începe lucru în acest sens.

SE CAUTA

zilnic funcționarișifuncționare Deci atât Dvs. cât și copii Dvs., pot învăța în foarte scurt timp și convenabil fie DACTILOGRAFIA (mașina de scris), fie STENOGRAFIA, CONTABILITATEA CORESPONDENȚA, LUCRARI DE BIROU sau LIMBI STRAINE, ca Engleza. Rusa, Franceza, Germana.

Se eliberează DIPLOMĂ.

Se scrie, se copiază și se TRADUCE orice acte, corespondență, literatură, etc. în și din toate limbile.

Se multiplică CURSURI pentru d-nii STUDENȚI în ori câte exemplare la o mașină specială de multiplicat.

Inscrierea la orice oră din zi la: ȘCOALA DE STENODACTILOGRAFIE din strada MUZELOR Nr. 9 (vis-a-vis de Liceul Oltea Doamna).

Film-filmul

Alex. Ptușko

realizatorul magnificului tehnicolor „Floarea de piatră" a terminat un nou film în culori „Vitejia în muncă" după scenariul cunoscutului dramaturg sovietic Nicolai Pogodin.

„Roomerang"

se numește un nou film progresist american realizat de regisorul Elia Kazan la Holliwood. Filmul este o dramă polițistă care desvălue culisele politicianismului veros de peste ocean, și bine înțeles este sabotat de cercurile reacț onare.

Celebra defensivă

a orașului Leningrad va fi înfățișată pe ecran de Sergiu Vasiliev care a înscenat memorabilul film „Ceapaev".

Viața

marelui critic rus V. Belinski va vedea în curând lumina ecranului.

Cineaștii laureați

cu premiul Stalin pe anul 1948 sunt regisorii : Ivan Pâriev pentru filmul : Legendi pământului siberian", Mark Donskoi pentru filmul „Învățătoarea din Șatrăi", Kozințev pentru filmul „Pirogov care a adus pe ecran viața marelui chirurg rus (1810-1881), Camil Iermativ conducatorul artistic al studioului din Taşkent pentru filmul „Alișer Navoi" și Mihail Roman pentru filmul „Chestiunea rusă".

Actualități științifice

Vidul absolut — un ideal de neatins ?

Fizicienii ne asigură că nu se poate realiza mișcarea perpetuă și vidul absolut. Legile termodinamicei se opun mișcării perpetue. Cât privește vidul absolut, fizicienii s'au apropiat foarte mult de el, dar nu speră să-l poată atinge vreodată. Până acum este posibilă obținerea unui vid de 99,999999 la sută — ceeace înseamnă că din vasul din care s'a pompat aerul s'au extras 999.999.999 din moleculele aerului pentru fiecare miliard de molecule prezente.

Coaja ouălor și-a păstrat aceeași structură 100 milioane de ani

Structura cristalină a ouălor găinilor din zilele noastre este aceiaș ca și ceea a ouălor de struți uriași care au trăit acum 100.000 ani și ca și a dinosaurilor de acum 100 milioane de ani.

Cercetările făcute de curând cu raze x asupra structurii cojei ouălor au găsit aceasta asemănare surprinzătoare, peste sute de veacuri.

Dece spală săpunul ?

Folosim cu toții săpunul de câteva ori pe zi, dar nimeni nu știe dece săpunul are puterea de a curăța. Savanții știu la fel de puțin ca și profanii. In ultimul timp, cu ajutorul unui microscop electronic care mărește de 115.000 ori, chimiștii au reușit să vadă structura săpunului și au descoperit că săpunul este alcătuit din mănunchiuri de molecule. Cu toate acestea, nu se știe încă ce se petrece din punct de vedere chimic atunci când ne spălăm mâinile cu săpun.

Cimitirile de balene sunt din nou exploatate

In Atlanticul de sud a reînceput exploatarea cimitirelor de balene — tot atât de rentabile ca și o mină de cărbuni sau o sondă de petrol, dar mai ușor de exploatat.

Cimitirele de balene se recunosc după o pată mare de ulei ce plutește pe suprafața oceanului, deasupra locului unde pe fund, se găsesc zeci și sute de balene moarte se ridică la suprafață în cantități enorme și poate fi culeasă în chipul cel mai simplu cu linguri de mari dimensiuni.

Existența cimitirelor de balene se datorește obiceiului pe care-l au balenele bătrâne de a se ascunde ca să moară. E e caută locul unde au mai murit și alte balene și cad la fund. Ghiața regiunilor polare și apa sărată a oceanului le conservă carnea și untura vreme îndelungată

Vreți să vă lăsați de fumat ?

Există astăzi cinci mijloace pentru a desobișnui pe fumători de fumat :

1) Mijloace cu efecte generale (persuasiune, evitarea alimentelor sărate),

2) Mijloace cu efecte farmacologice (atropină, dicodid, etc),

3) Surogate ale tutunului (caramele, bomboane de mentă, liguirița),

4) Mijloace cu efect psihic (autosugestie).

5) Mijloace care strică gustul (sulfat de cupru, azotat de argint).

Cu toată această vastă gamă de mijloace de atac împotriva fumatului, medicii sunt de acord că nu se poate lăsa de fumat decât un om cu voință.

Intre culoare și miros

Din 4300 plante europene numai 420 au flori frumoase mirositoare. Mai interesantă este însă repartiția florilor parfumate după culoare. 1124 flori albe numai 187 sunt mirositoare ; din 951 flori galbene, 77 sunt mirositoare ; din 283 flori roșii 64 sunt mirositoare. Un total de 2300 flori n'au nici-un miros.

Abonați-vă la OPINIA

Petöfi și Revoluția din 1848

(Urmare din pag. I-a)

rioadă de foamete.

Recolta din 1846 fusese foarte rea și la începutul lui 1848 autoritățile s'au văzut silite să împartă pâine populației nevoiașe din capitală.

Și în timp ce reprezentanții adunați în Dietă, varsă lacrimi de emoție ascultând mesajul tronului pronunțat în limba maghiară, prin care regele deschide, după o întrerupere de 300 de ani, Dieta țării—țaranii își plâng copiii morți de febră tifoidă și de foamete, în minusculele lor căsuțe, adăpostite, prin grația nobilului, pe lângă imensele latifundii. Abolirea ciăcii și a dăjdiilor, suprimarea privilegiilor nobiliare și legile democratice elaborate de Dieta dela Bratislava, nu au însemnat altceva decât frica de revoluția populară.

„Ordinele" reprezentate în Dietă, încercau să salveze cât mai multe din privilegiile lor. Mărginiți de egoismul lor de clasă, oamenii aceștia nu vedeau exemplul națiunilor străine și nu înțelegeau nimic din aceste revoluții. Ei credeau morțiș că întocmai ca și marile revoluții din trecut, care se oprise la granițele țării lor și de data aceasta pericolul îi va înconjura. Peste capetele și peste casele confortabile ale burghezilor nemți din Bratislava, fulgerele revoluției venite din Apus trecură fără să le facă prea multe stricăciuni. Ar fi trecut și peste Pesta, dacă țărănimea venită la bâlci la Pokos, din toate satele înconjurătoare nu ar fi transformat acest oraș de limbă germană într'o adevărată capitală maghiară, dacă n'ar fi existat o mână de oameni, cam atâția câți încăpeau într'o cafenea de cartier, dacă n'ar fi existat un tânăr poet care să sufle flacăra revoluției deasupra orașului și în toată țara. Nu e exagerat să spunem că în viforul revoluției poetul nostru era singurul revoluționar conștient și hotărît, căci nu putem să considerăm egali cu dânsul pe ceilalți, pe care el îi antrena și de care, de altfel, nu va întârzia să se despartă. Totuși noi nu putem să afirmăm că un om singur poate hotărî isbucnirea și conducerea unei revoluții de amploarea celei din 1848. Un om nu este în stare să creieze condițiile istorice : voința cea mai puternică și forța creatoare a celui mai mare geniu, nu sunt în stare s'o facă.

Voința tânărului poet, după ce a fost un nour încărcat de fulgere s'a transformat apoi într'o picătură de ploaie căzând în focul revoluției care i-a dat viață.

— SPORT —

Amănunte complecte
în legătură cu marele cross de Duminică : „Să întâmpinăm 1 Mai"

La crossul sindical care se va desfășura la Iași ca și în restul țării pe data de 25 crt. pot participa toți sportivii : studenții, elevii, sindicaliștii, precum și toți cei nelegitimați la vre'o grupare.

*

Reamintim traseul și premiile care vor fi date primilor clasați.

Probe la băeți

8 km. pentru seniori consacrați

6 km. pentru juniori consacrați

4 km. pentru sportivi din diferite ramuri.

3 km. pentru începători.

Probe fete

1200 m. pentru senioare consacrate

800 m. pentru sportive din diferite ramuri.

600 m. pentru începătoare.

Premii

1. Cupa de aur „Gh. Apostol" pentru Consiliul Județean Sindical care va mobiliza la acest cross cel mai mare numar de sportivi sindicaliști.

2. Cupa Secției Centrale de Educație Fizică și Sport C.G.M. pentru locu al doilea.

3, Marea plachetă de bronz a Secției Centrale de Educație Fizică și Sport C.G.M. pentru locul al treilea.

4. Plachetă

5. Plachetă.

Consiliul Sindical Județean Iași pregatește cât mai multe premii pentru participanții și participantele pe care le va decerna primilor clasați la probele respective.

Consiliul Sindical Județean Iași va premia Sindicatele care vor mobiliza pentru acest Cross cei mai mulți sportivi.

Sindicatele la rândul lor vor premia întreprinderile care au mobilizat cei mai mulți sportivi.

Instalarea
noului comitet al Sectorului Est de Foot-ball

Sâmbătă 24 crt. are loc instalarea oficială a noului comitet al Sectorului Est de Foot-ball.

Festivitatea se va desfășura în prezența oficialităților locale.

Un ieșan
a câștigat 26.700 lei la "Pronosport"

La ultimul concurs Pronosport", s'au înregistrat în orașul nostru 4 câștiguri și anume :

D. Elias Avram care a totalizat 11 puncte, a luat premiul I de 26.700 lei, celelalte 3 premii în valoare totală de 4.500 lei, au fost distribuite unei singure persoane.

La 25 Aprilie va avea loc

O MARE DEMONSTRAȚIE
a ansamblului gimnastic feminin din Iași

In localitate a luat ființă primul ansamblu gimnastic feminin, în care sunt încadrate toate resoartele aparținând Regionalei O.S.P.

In ziua de 25 Aprilie, va avea loc la Parcul Sportiv „23 August", prima manifestare a ansamblului feminin, cu participarea următoarelor resoarte :

Școlar, sindical, universitar și rural-urban.

REZULTATELE
matchurilor districtuale

Jucând Duminică la Vaslui, grupareа ieșană Macaby a obținut o prețioasă victorie în dauna echipei gazde „6 Martie" : 3-2 (2-0).

Au înscris : Bodic, Căruntu și Willy. In urma acestui rezultat, albăstrii totalizează 17 puncte, având un match mai puțin, și fiind la o diferență de 2 puncte de leaderul campionatului, Unirea C. F. R. Pașcani. Derby-ul se va disputa la Pașcani de Paști. Având în vedere importanța acestui match, care va desemna echipa ce urmează a promova în Divizia C, ziarul nostru va delega un trimis special care va urmări matchul la fața locului.

*

Unirea C. F. R. Pașcani a zdrobit „Șoimii" Podul Iloaie cu un scor de rugby : 11-0.

*

Ceeace Marathon n'a putut să facă în 10 etape, a reușit în numai două. După victoria repurtată împotriva Universității, iată că Duminică a terminat la egalitate cu puternica formație a Electricei : 2-2 (0-1).

Pentru utemiști a marcat Puiu Caesar (2).

la ființă

A. S. Sindicatul constructori

In curând va lua ființă o nouă asociație sportivă muncitorească : A. S. Sindicatul Constructori. Noua asociație își va trimite — în cel mai scurt timp ; formele de afiliere la O.S.P.

A.S. Arte Grafice
A. S. Marathon : 2-0 (forfait), la wolley

Matchul de wolley-ball dintre AS Marathon și AS Arte Grafice terminat pe teren cu 2-0 pentru Marathon, a fost omologat cu rezultatul de 2-0 (forfait) pentru AS Arte Grafice, deoarece AS Marathon n'a putut prezenta câteva legitimații ale unor jucători, ce au evoluat pe teren.

Două matchuri
de juniori

Azi au loc două matchuri de juniori, în cadrul campionatului districtual.

Se întâlnesc : Juniorii C.F. R-ului cu cei ai lui Macaby. precum și juniorii Politechnicei cu cei ai Electricei.

Favoriții noștrii — Macaby și Politechnica.

Impresiile delegaților străini
la Congresul Național Studențesc dela Iași

(Urmare din pag. I-a)

plină reconstrucție.

E cea mai bună dovadă că RPR ul este antrenat în lupta pentru pace și progres,

Primirea ce ni s'a făcut a fost admirabilă. Congresul a decurs într'o atmosferă de intens entuziasm și muncă constructivă.

Dacă studenții români vor pune în practică hotărârile luate ei se vor arăta la înălțimea încrederii ce le-a arătat-o Frontul Democrației Populare.

Suntem mulțumiți de ceeace am văzut în țara și orașul dumnevoastră.

Mulțumiți de felul în care au decurs lucrările și de primirea ce ni s'a făcut, vă rugăm să vă faceți interpretul nostru, pentru a transmite studenimei, tineretului și poporului român cel mai călduros salut din partea tineretului și poporului bulgar.

Părerile delegatului maghiar Ferencz Pataki

— *Ce ne puteți spune despre congresul ținut la Iași ?*

— Congresul ținut la Iași s'a remarcat printr'o organizare perfectă.

Desbaterile care au avut loc au oglindit o înfrățire ideală în slujba poporului.

Rezultatul și spiritul în care a decurs congresul arată că studenț mea română este un stâlp puternic al tineretului care luptă și lucrează pentru pacea, libertatea și cultura popoarelor iubitoare de pace și dreptate.

— *Ce ne puteți spune despre lupta tineretului maghiar ?*

— Problemele de bază ale tineretului maghiar sunt : întărirea organizației unite a tineretului maghiar cu ajutorul brigăzilor de muncă la șantiere care este cea mai ideală contopire a tineretului.

Aceasta are loc odată cu adâncirea unificării și înfrățirea tineretului pentru reconstrucția țării ruinată de fascism.

— *Despre relațiile dintre tineretul român și maghiar.*

In ce privește relațiile dintre tinerii români și maghiari pot să spun că prietenia lor se întărește odată cu democratizarea țărilor noastre.

Cel mai bun mijloc care ne duce la socialism care face să dispară ura dintre popoare și care va duce la înfrățirea țărilor iubitoare de pace.

De aceea spuneam mai înainte că pe calea socialismului pentru înfrățirea popoarelor dunărene trebue să întărim prietenia dintre tineretul țărilor noastre și cu tineretul sovietic exemplu și îndemn.

O Ștafetă
organizată de U. T. M. cu prilejul Congresului Național Studențesc

In cadrul congresului național studențesc a avut loc Sâmbătă 17 crt. o ștafetă organizată de U.T.M-ul local.

Traseul a fost următorul : Nicolina—Podul Roș— Podul Roș—Palat— Palat—Teatrul Național.

Cele trei schimburi ale traseului au fost parcurse de următorii :

I. Bordeianu ; II Constantin Ioan ; III Zapodeanu.

Citiți OPINIA

INFORMAŢIUNI

Adunarea din com. Bucium a voluntarilor din războiul antifascist

Zilele trecute a avut loc la Bucium o adunare la care au luat parte toţi voluntarii din războiul antifascist.

Adunarea a fost prezidată de dl. Crudu Răducanu, din partea Comitetului din Iaşi luând parte şi dl. Mircea Mahiropol.

Au fost stabilite cu această ocazie scopurile asociaţiei voluntarilor din războiul antifascist, fiind reorganizată totodată şi secţia Bucium a Asociaţiei.

Au fost reorganizate apoi comitetele pe comune după prealabila alegere a noului comitet de plasă.

Cei prezenţi la adunare şi-au luat apoi o serie de angajamente privind activitatea pe care o vor desfăşura în viitor, în cadrul acestei asociaţii.

Un cerc A.R.L.U.S. la Poştă

Salariaţii P. T. T. din Iaşi întruniţi în şedinţă plenară au pus bazele cercului A. R. L. U. S. al Poştei.

Comitetul a fost ales în persoana d-lor:

Preşedinte Eugen Popovici, secretar Giurgea Valeriu, organizatoric Combari Nicolae, cultural Oxenberg Roza, casier Codreanu.

Şezătoare literară

O interesantă şezătoare literară a organizat zilele trecute resortul cultural al Sindicatului P. T. T. Funcţionara Triolet Maria a făcut o recenzie a cărţii „Aşa s'a călit oţelul" de Ostrovski. Au urmat vii discuţii.

O iniţiativă frumoasă

Salariaţii P. T. T. au luat iniţiativa de a curăţi de cărămizi şi dărâmături terenul ce se află în faţa Poştei.

Munca a şi început şi se părea că în cel mai scurt timp treaba va fi dusă la bun sfârşit.

Comandamentul de asanare a oraşului n'a pus însă la dispoziţie mijloace de transport şi din această cauză operaţiile de curăţire au fost întrerupte.

Ar fi cazul să se găsească posibilităţi ca încă un punct din centrul oraşului să fie curăţat de ruini.

Dela Comunitatea Evreilor

Comunitatea Evreilor din Iaşi a început operaţiile de distribuire a efectelor pentru populaţia pauperă.

Criteriile de distribuire sunt cele juste, ţinându-se seama de situaţia materială a fiecăruia; dealtfel aceste criterii sunt stabilite după verificările făcute pe teren de către comisiuni speciale ce au fost create în acest scop de conducerea Comunităţii.

Totodată, conducerea Comunităţii atrage atenţia tuturor acelora care au primit efecte că este cu desăvârşire interzisă înstrăinarea lor.

La controalele care vor fi făcute se va cerceta îndeaproape dacă hainele distribuite nu au fost vândute.

Adunarea generală a Cercului filatelic „Moldova" din Iaşi

Cercul filatetic „Moldova" din Iaşi cu sediul la seminarul „Veniamin Costache" a ţinut zilele trecute adunarea generală.

S'a dat descărcarea gestiunii pe anul bugetar 1947 | 48, după care s'a hotărât activitatea Cercului filatelic.

Toţi membrii Cercului şi prietenii filateliei sunt invitaţi a frecventa regulat şedinţele obişnuite ale Cercului, care se ţin în fiecare Luni în localul seminarului Veniamin Costache.

— D. Ionescu Eugen diurnist la Administraţia financiară Iaşi se suspendă din serviciu pe data de 1 Ianuarie 1948.

— ALIMENTE PENTRU COPII. Spre a se asigura o hrană cât mai substanţială pentru miile de copii ce iau masa la centrele de lapte din oraş şi judeţ, înfiinţate de Comitetul Naţional de Ocrotire a Copilului, noi cantităţi de alimente vor fi expediate pentru Iaşi.

Astfel, a fost anunţată sosirea pentru această săptămână a 17000 kg. zahăr şi 800 kg. marmeladă.

Noui cazuri de tifus

Situaţia cazurilor noi de tifus exantematic declarate în judeţele din raza Inspectoratului Sanitar în cursul ultimei săptămâni este următoarea:

Iaşi — judeţ 7 oraş 2.
Neamţ—judeţ 17 oraş 1
Roman—judeţ 1 oraş 1.
Vaslui—judeţ 21 oraş 3.

Tusă convulsivă, în judeţul Iaşi: 8 cazuri. Rugeolă: la Podul-Iloaie 20, oraş 10. Paratidită epidemică, în oraşul Iaşi 9 cazuri, în judeţ 12 cazuri.

— Institutul de cercetări Agronomie distribuie prin Staţiunea Sericolă Iaşi seminţe de viermi de matase importată din U. R. S. S. şi Bulgaria.

Doritorii se vor adresa la Laboratorul de Zootehnie Fac. Agronomiei Iaşi.

Casa Asigurărilor Sociale din Iaşi

aduce la cunoştinţa salariaţilor din intreprinderile particulare, care posedă cărţi de muncă că, în curând vor începe lucrările de detaşare a foilor de cotizare pe timbru pe anul 1948-49.

Timbrele sunt în valoare de 40 lei iar contravaloarea lor poate fi plătită şi prin chitanţe.

Pentru anii 1946-47 şi 1947-48, acolo unde această operaţie n'a fost îndeplinită, valoarea timbrului este aceeaşi.

In schimb contravaloarea timbrului pentru anii dinainte de 1946 este de 20 lei.

— **Administraţia Sanatoriului, „Dr. Tzaicu" din Iaşi strada Sărărie 73 roagă bolnavii să nu se prezinte pentru internare, înainte de a se interesa dacă sunt locuri libere. Un loc este rezervat numai pentru operaţie urgentă,**

Alte sosiri de maşini şi unelte din U. R. S. S.

Soc. „Sovromtransport" a primit din URSS prin portul Constanţa, 600 kgr. motoare electrice, 35.400 kgr. strunguri pentru soc. Româno Export.

Deasemenea Soc. Sovromtransport a primit 4.500 kgr. strunguri, 9.414 kgr. otyhi şi 16.490 kgr. vinciuri montate pe auto, iar Oficiul Industrial al Cauciucului a primit 3.100 kgr. anvelope şi camere auto.

Mărfurile au sosit în portul Constanţa, cu vasul „Gornisk".

PIERDUT foaia de recensământ dela Comunitatea Evreilor pe numele Gropper H. Freida str. Nicolina 15.

O declar nulă.

Astăzi la Trianon
O premieră de zile mari
Producţie franceză 1948
Cel mai mare succes al anului
Diamantul negru
cu: **GABY MORLAY, LOUISE CARLETTI şi CHARLES VANEL**

PROVINCIA

Fălticeni

Din activitatea U. F. D. R.

In cadrul realizării planului de muncă stabilit pentru luna Aprilie, Comitetul Judeţian U. F. D. R. Baia, depune o frumoasă activitate pe teren.

Astfel, în cadrul unor reuşite manifestaţiuni au fost distribuite în com. Liteni, Siriţel, Hârtop, Rugineasa şi Stolniceni Bhâjescu, cinci pluguri procurate de către Comitetul Judeţean din contribuţie proprie şi predate ţăranilor care s'au distins în campania de însămânţări.

Prin îndemnul şi munca voluntară a femeilor din jud. Baia s'au organizat patru răsadniţe calde în com. Valea Glodului, Bogdăneşti, Boroaia şi Rotopăneşti în scopul de a se procura zarzavaturile necesare pentru iarnă la preţuri acceptabile pentru populaţia lipsită.

Deasemeni s'a amenajat grădina azilului de bătrâne „Ana Botez" din Fălticeni în supr. de 1 ha. care va fi lucrată pentru asigurarea legumelor şi zarzavaturilor necesare căminului de copii mici întreţinuţi de către Comitetul Judeţean U. F. D. R. Baia.

Huşi

Cursurile pentru asesori populari şi funcţionari judecătoreşti

In conformitate cu programul întocmit de Ministerul de Justiţie a avut loc zilele trecute, inaugurarea cursurilor, pentru asesorii populari din localitate.

Deschiderea s'a făcut, în prezenţa d-lor magistraţi, asesori populari membrii colegiului de avocaţi şi funcţionarii judecătoreşti.

A vorbit dl. consilier P. Dumitru, preşedintele tribunalului Fălciu. D-sa a scos în evidenţă importanţa cursurilor şi rolul mare al asesorilor populari pentru democratizarea justiţiei.

A urmat la cuvânt d. Târcă, secretarul organizaţiei P.M.R Fălciu care a subliniat meritul actualului guvern în promovarea acestei idei de dreptate socială.

Secţiile sunt predate, după cum urmează: Terminologia juridică: d. V. Pavelescu prim procuror; educaţia cetăţenească d. N. Băisan secretarul poliţiei; organiz. statului d. avoc. Oct. Gâdei fost magistrat; drept penal, d. C. Băjenaru judecător; practica penală d. P. Dumitru preşedintele tribunalui; dreptul civil d. I. Grigorescu judecător; procedura civilă d. av. Hara Carniol.

Ştefăneşti-Botoşani

Situaţia agricolă

Intrucât timpul se menţine favorabil, munca agricolă e în plină activitate.

Până în prezent s'au arat în plasa Ştefăneşti, 3287 hectare pământ, aratura făcându-se cu 15 tractoare. 1510 hectare s'au însămânţat: grâu, orz, ovăz şi floarea soarelui, iar restul de 1777 hectare, urmând a se însămânţa cu porumb, cânepă, zarzavaturi şi alte produse agricole şi textile.

Până acum, au sosit pentru plasa noastră: 15 vagoane cu grâu, 8 vagoane cu orz, şi 13 vagoane cu ovăz, care au fost distribuite sătenilor, pentru însămânţare.

Activitatea culturală a Ateneelor evreeşti din localitate

La Ateneul popular „Şalom Alechem" din Podul Roş a avut loc o reuşită şezătoare culturală. Un public foarte numeros a umplut sala.

Şedinţa a fost prezidată de dl. Carol Aron membru în comitetul ateneului.

Dl. Dr. Beno Maier a ţinut o frumoasă causerie despre A. Goldfaden, creatorul teatrului idiş modern.

Conferinţa bine documentată cu multe detalii, pe înţelesul fiecăruia, a fost ascultată cu atenţie de întreg auditoriul.

In încheiere vorbitorul a arătat perspectivele de desvoltare ale teatrului idiş în R. P. R. subliniind importantele realizări ale teatrului Ikuf din Bucureşti.

A urmat un variat program artistic la care şi-au dat concursul profesorii Smukler şi artiştii teatrului idiş care au cântat melodii populare de A. Goldfaden.

*

La Sediul Ateneului popular „Eliezer Steinberg" din str. Aron Vodă a avut loc deasemeni o şezătoare în prezenţa unui numeros public din cartier.

Programul a început cu conferinţa d-lui Dr. Scharist intitulată: „Cum trebue crescuţi copiii şi de ce ne mor sugarii?".

Conferenţiarul a fost prezentat publicului de către dl. Clecner, după care d-sa prezintă o serie de statistice din ţară şi străinătate, arătând cât de mare este mortalitatea infantilă la noi.

Cauzele mortalităţii infantile sunt de două categorii:

a) Sifilisul, oftica, alcoolismul, subalimentarea mamei în timpul sarcinei şi alte plăgi sociale.

b) Lipsa de îngrijire, uzul de leacuri şi practici băbeşti precum: tăierea colului fără nicio asepesie, ceea ce produce tetanosul şi alte boli de piele.

Conferenţiarul dă apoi o serie de sfaturi practice cu privire la procreare, sarcina şi îngrijirea ei, alăptare, analizând bolile stomacului în special la copii, în raport cu funcţiunile fiziologice, explicând pe înţelesul tuturor, cauza plânsului la copiii mici şi mijloacele de înlăturare.

Foarte interesantă a fost descrierea stadiului de desvoltare a instituţiilor sanitare în U.R.S.S. care posedă cea mai avansată legislaţaţie sanitară şi care alocă un fond important din bugetul ţării pentru grija creşterii copiilor. După conferinţă dl. Avram Bercovici a citit din operele lui Şalom Alechem.

Comemorarea răscoalei din Ghetoul Varşoviei

Dl. deputat dr. Fischler, membru în com. Central al C. D. E. soseşte Sâmbătă la Iaşi şi va lua cuvântul la Comemorarea răscoalei din Ghettoul Varşoviei, care va avea loc Sâmbătă 24 Aprilie ora 3 d. a. în curtea Orfelinatului Evreesc din Str. Dobrogeanu-Gherea (fost Mârzescu).

Convocare

Cooperativa „Solidaritatea" a Corpului Didactic Iaşi, anunţă pe doamnele şi domnii asociaţi că adunarea generală are loc în ziua de 23 Aprilie orele 8 dim. în localul şcolii primare Nr. 7 băeţi str. Horia Nr. 8 (fostă str. Negruţzi).

COMITETUL

Munca voluntară la Sindicatul Universităţii

Cu ocazia congresului studenţesc, membrii sindicatului activ, tehnic şi de serviciu dela Universitatea din Iaşi au contribuit cu însufleţire la multe realizări în vederea acestui eveniment.

In cadrul muncii voluntare, toţi membrii sindicatului, funcţionarii administrativi, tehnicieni, laboranţi şi oameni de serviciu, într'o frumoasă înfrăţire, s'au ocupat în deaproape de îngrijirea înaltului edificiu de cultură, curăţind în mod deosebit sălile de cursuri, amfiteatrele, laboratoarele şi institutele.

Deasemeni s'au curăţit gunoaele şi moluzul din jurul Universităţii în unire cu studenţii, aranjându-se în urmă frumoase straturi de flori.

Echipele de sindicalişti voluntari, au lucrat sub dirigu-

Abonaţi-vă la „Opinia"

30 căruţe, două camioane şi încă un număr de lăzi zidite

pentru depozitarea gunoaielor

Noui îmbunătăţiri la Serviciul Salubrităţii

In urma intervenţiei făcute de Primărie la Serviciul Salubrităţii oraşului, aceasta a hotărît ca, în cel mai scurt timp posibil să-şi mai procure un număr de 30 căruţe cu un cal, să-şi cumpere încă două camioane şi să sporească numărul lăzilor de gunoi zidite în tot cuprinsul oraşului, dar în special în străzile laterale şi periferice.

Prin aceste noui măsuri, salubritatea laşului se va îmbunătăţi în mod simţitor.

Cetăţenii oraşului sunt rugaţi să nu mai arunce resturile menajere pe străzi, trotuare şi pe maidane. Se face un apel insistent ca fiecare gospodar să-şi construiască ladă proprie unde să fie depozitat gunoiul. Oamenii dela Salubritate vor trece regulat şi vor ridica gunoiul din toate lăzile.

DOCTOR
S. A. DAVID
Boli Interne şi de
COPII, BOLI DE FEMEI
Venerice, Sifilis
Blenoragia vindecă radical în 9 ore. (penicilină)
Iaşi. Str. Costache Negri 3
(colţ Elena Doamna)
Cons. 8—12 dim. şi 2—9 seara

Vânzători de ziare
Se angajează în condiţiuni avantajoase

Astăzi la Trianon
O premieră de zile mari
Producţie franceză 1948
Cel mai mare succes al anului
Diamantul negru
cu: **GABY MORLAY, LOUISE CARLETTI şi CHARLES VANEL**

Comunitatea Evreilor din Iaşi
Aduce la cunoştinţa cetăţenilor evrei între 18-35 ani dornici să se încadreze în câmpul muncii, să se prezinte de urgenţă la sediul Comunităţii Evreilor din Iaşi str. Anastasie Panu (Şcoala Steaua) în fiecare zi între orele 9-12 şi 3-6, la secţia de îndrumare şi plasare.

Astăzi la SIDOLI
cea mai grandioasă realizare sovietică 1948
GAVROCHE
COPILUL PARISULUI
După celebrul roman al lui
VICTOR HUGO

Magazinul de Stat
Ciocanul S. A.
Iaşi, Piaţa Halei Nr. 1
Anunţă onorata clientelă că i-a sosit şi a pus în vânzare următoarele articole:
Sticlă pentru geamuri, becuri electrice, cuie pentru cizmărie, (texuri) cuie de tapiţerie, şi un mare asortiment de articole sanitare ca: Chiuvete, closete, tuburi de fontă etc.
Mărfurile se vând liber şi la preţurile cele mai convenabile

Astăzi la PHOENIX
o epopee din viaţa poporului sovietic
Jurământul
cu: **M. Ghelovani S.Bogoliugova, D. Pavlov, Tamara Macarova**

Personalul temporar dela Oficiul Economic Judeţean Iaşi

angajat şi pe exerciţiul 1948 | 1949

Prin decizia Nr. 6849 din 13 IV 1948, publicată în Monitorul Oficial Nr. 92 din 19 IV 1948, următorul personal temporar dela Oficiul Economic Judeţean Iaşi, se angajează în continuare pe exerciţiul 1948 | 1949.

Atanasiu Emilia şef birou, Liliac Clemensa şef birou, Gorcaci Vasilh impegat, Mihailov Ioan impegat, Gherasim Aurica impegat, Novinschi Maria impegat, Mihailov Eufrosina dactilograf, şi Teclim Elena femeie de serviciu.

Judeţul Iaşi

Răşchitoru Gh. subinspector general, Ferenbach Iosif inspector, Homutescu Ioan inspector, Jose Mayer, Filip C-tin, Răducanu Eugen, Iftime C., Podgurschi Vartolomeu, Sclipov Ilie, Cimpu N. şi Cojocaru Traian controlori.

Citiţi „OPINIA"

ULTIMA ORA

NUMIREA noilor miniştri adjuncţi

BUCUREŞTI 22. — In şedinţa Consiliului de Miniştri, ţinută aseară, s'a comunicat numirea următorilor miniştri adjuncţi :

Dl. Ludovic Takacs la Preşedinţia Consiliului, pentru problemele care privesc naţionalităţile conlocuitoare.

D-nii I. G. Maurer, Emilian Angheliu, Miron Dumitriu şi Al. Bârlădeanu la ministerul Industriei.

Dl. Vasile Modoran la finanţe.

Dl. Prof. C. Daicovici la învăţământul public.

D-nii M. Jianu şi St. Tănăsescu la interne.

Dl. Sălăgeanu la sănătatea publică.

*

D. Avram Bunaciu, ministrul justiţiei, a supus Consiliului proectele de legi: pentru reglementarea raporturilor dintre proprietari şi chiriaşi, pentru organizarea şi funcţionarea Parchetului general, pentru modificarea unor dispoziţii din legea de organizare judecătorească, pentru modificarea Codului de Justiţiei militară, pentru desfiinţarea Consiliului Legislativ.

Consiliul a aprobat proectele.

*

BUCUREŞTI 22. (Agerpress) — In şedinţa Consiliului de Miniştri de aseară, d. Traian Săvulescu, vicepreşedinte al Consiliului, a făcut o amplă dare de seamă asupra însămânţărilor din primăvara anului în curs.

Consiliul a luat cunoştinţă cu deplină satisfacţie de rezultatele obţinute până în prezent şi a autorizat pe titularii departamentelor respective să ia măsuri pentru a duce la bun sfârşit actuala campanie de însămânţări. Şedinţa a fost ridicată la orele 20.

Alegerile generale din Italia

Un însemnat succes al Frontului Democrat Popular

ROMA 22. — Ministerul de Interne a comunicat aseară rezultatul alegerilor generale.

Pentru Cameră au întrunit :

Partidul democrat-creştin circa 12.700.000 voturi, adică un procent de aproximativ 48 la sută

Frontul democrat popular circa 8.000.000 voturi, adică un procent de aproximativ 33 la sută.

Socialiştii de dreapta (Saragat) 1.800.000 voturi, adică un procent de aproximativ 7 la sută.

Celelalte partide au obţinut între 0,2 şi 3 la sută din voturi.

Partidul democrat-creştin obţine 307 mandate

Frontul democrat popular obţine 182 mandate (câştigă 16).

Celelalte partide la un loc obţin 85 mandate.

Pentru Senat

Partidul democrat-creştin a obţinut 103 mandate.

Frontul democrat popular a obţinut 74 mandate.

Insă conform legii electorale, sunt şi senatori de drept, din care Frontul democrat popular are 46, iar partidul democrat-creştin numai 16, astfel că partidul d-lui De Gasperi e în minoritate. Deaceia, pentru a putea guverna, e silit să facă din nou coaliţie de guvern cu partidul Saragat şi cu alte partide de centru.

Frontul Democraţiei Populare a obţinut în unele judeţe precum Florenţa, Modena, Pavia Ferara—acolo unde vigilenţa masselor a împiedicat falşificarea alegerilor—majorităţi sdrobitoare.

Această victorie este dealtminteri recunoscută de către însuşi ziarul „Times", al cărui corespondent din Roma telegrafia redacţiei sale că „Frontul Democraţiei Populare nu înregistrează pierderi de voturi în comparaţie cu alegerile legislative precedente".

Se poate deci aprecia care ar fi fost rezultatele reale ale alegerilor, în cazul când acestea s'ar fi desfăşurat fără şantajele nord-americane şi fără teroarea exercitată de guvernul deGasperi.

Data examenelor particulare

BUCUREŞTI 22 — Ministerul Invăţământului Public a fixat pentru examenele parriculare din sesiunile Mai şi Iunie 1948 următoarele date :

Intre 20 Mai—4 Iunie se vor da examenele finale, sumare şi de diferenţă.

Intre 6 şi 8 Iunie se va da examenul de admitere în clasa V-a pentru elevii pregătiţi în particular pentru această clasă.

Intre 10—24 Iunie se vor ţine examenele primordiale şi de diferenţă pentru clasele I—VIII iar pentru clasa a VII-a examenele se vor da între 5—18 Iunie.

Se atrage atenţiunea că examenele particulare pentru două clase se dau numai pe baza dispoziţiilor legale şi numai de către aceia care îndeplinesc în întregime condiţiile de vârstă şi de medie (art. 105 din Regulamentul legei Invăţământului Particular).

Verificarea cartelelor de pâine

Incepând de Sâmbătă 24 Aprilie crt. şi până la 30 Aprilie crt. toată populaţia se va prezenta la ridicarea raţiilor de pâine la centrele de distribuţie cu cartelele întregi (Bunurile netăiate). Aceasta în vederea unei verificări.

PREGĂTIREA examenului de bacalaureat

BUC. 22.—Ministerul Invăţământului Public a dispus ca la obiectele din clasa 8-a care nu figurează în programa de bacalaureat, cursurile să înceteze în ziua de 15 Mai. In locul acestor obiecte se vor introduce ore de pregătire a materiilor ce se dau la bacalaureat.

TEATRUL NAŢIONAL

VINERI 23 APRILIE, orele 15

în cadrul prieteniei româno-bulgare

Focurile din Pernik

dramă socială în 6 tablouri

de ALEXANDRU GHEORGHIOF

Biletele la cassa Teatrului — Preţuri reduse

Sport

ERI LA IAŞI

POLITEHNICA

s'a calificat pentru sferturile de finală ale Cupei R. P. R.

iar C. F. R. Iaşi a mai obţinut două puncte. — 5 echipe din Divizia A. eliminate din Cupă

Eri s'au disputat în localitate două matchuri de football : CFR Iaşi-Astra Poiana, pentru Divizia Naţională B şi Politechnica UNSR-CFR Cluj, pentru Cupa RPR.

In prim joc, feroviarii ieşeni au învins la limită : 1-0 (1-0) pe Câmpina, prin goalul marcat de Teni. Jocul a fost mult prea modest, un factor care a influenţat destul de serios fiind vântul.

D-l Obreja (Buc.) a condus următoarele formaţii:

C.F.R.-Iaşi Costaş, Petrescu, Leonte, Cuc, Scutaru, Savin, Teni, Drumea, Nastea, Manolescu, Vechiu.

Astra Poiană : Mihăiţă, Vasilescu, Gălăţeanu, Cataramboi, Bibon, Filip, Mărgineanu, Corioban, Puşcaşu, Neacşu, Sălcudeanu.

*

In match vedetă, Politehnica a servit o replică dârză feroviarilor din Cluj, care au fost nevoiţi să cedeze cu 1-3, după ce studenţii conduseseră 89 de minute cu 3-0.

Au înscris: Răşină (2) şi Deak pentru Politehnica; Nogh pentru C.F.R. Cluj.

Dl. Mircea Cruţescu (Buc.) a arbitrat corect următoarele formaţii :

Politechnica Iaşi. Mihailescu, Vlad, Hoisan, Schreiner, Popovici, Gologan, Tudor, Bulacu, Vălvoiu, Răşină, Deak.

C. F. R. Cluj: Costea, Demeter, Felecan, Balint, Szanislo, Curcu, Nogh, Covaci IV. Mureşanu, Ferenzi, Schier.

S'au remarcat: Schreiner, Bulacu (foarte bun, de astă dată) Gologan, Popovici, Răşină, Ferenzi, Mureşan, Szanislo.

In urma acestui rezultat, studenţii ieşeni s'au calificat pentru sferturile de finală.

Rezultate din ţară (Cupa RPR)

ITA—Uniy. : 3-2

CFR Turda—Dinamo B : 9-3

Ţesătoria—CFR B : 1-0

CAMT—ASA : 3-1

*

Mâine, Politennica întâlneşte în match oficial pe Astra Câmpina.

Noui înlesniri fiscale pentru micii meseriaşi

BUC. 22. — Potrivit unei decizii a Ministerului de Finanţe, micii meseriaşi şi cărăuşi se vor bucura de următoarele înlesniri fiscale:

Contractele verbale de executare de lucrări, a căror valoare nu depăşeşte suma de lei 2000, vor fi scutite începând cu data de 1 Aprilie 1948, de plata impozitului proporţional de 2 la sută, dacă aceste contracte sunt încheiate cu un mic meseriaş care lucrează zilnic, neîntrebuinţând munca salariată.

Toate contractele verbale de transport, a căror valoare nu depăşeşte suma de 2 mii lei vor fi scutite începând cu data de 1 Aprilie 1948 de impozitul proporţional de 2 la sută prevăzut de legea timbrului, dacă au un caracter incidental şi sunt încheiate de un mic cărăuş care execută astfel de operaţiuni cu munca şi mijloacele proprii.

Prin această măsură se apără de fiscalitate excesivă mesele de muncitori.

Informaţiuni

— *Din cauza sărbătoarei legale de mâne (Sft. Gheorghe), numărul viitor al ziarului nostru apare Sâmbătă 24 Apr.l, la orele obişnuite.*

— Eri după masă a avut loc la sediul Camerei de Comerţ şi Industrie o adunare a comercianţilor ieşeni.

Dl. Oarză, din partea Administraţiei Financiare, a dat o serie de lămuriri tehnice cu privire la aplicarea legilor economice şi a plăţii impozitelor.

— Astă seară în sala de recepţie a Palatului, va avea loc un mare bal organizat de Filiala A. R. L. U. S. cu concursul Secţiei Militare.

— Actualele trenuri rapide automotoare M. 65 şi M 68 dintre Bucureşti Nord—Iaşi se transformă în trenuri rapide cu aburi, circulând însă după acelaş mers ca şi până acum.

Mâine, Vineri, nu se lucrează

Ministrul Muncii şi Prevederilor Sociale aduce la cunoştinţa generală că Vineri 23 Aprilie a. c. (Sft. Gheorghe) fiind sărbătoare legală, întreprinderile comerciale şi industriale nu lucrează şi magazinele sunt închise.

Măcelăriile, mezelăriile, lăptăriile, brutăriile, franzelăriile, pescăriile, prăvăliile de zarzavat, fructe, ouă şi păsări, precum şi pieţele şi halele vor fi deschise până la ora 10 dimineaţa.

Numiri de primari şi ajutor de primar

D. Ioan Tărineanu, învăţător, subinspector şcolar, a fost numit în funcţiunea de primar al comunei urbane reşedinţă Botoşani, în locul d-lui Gheorghe Beldescu, decedat; iar d. Schneer Feler, în funcţiunea de ajutor de primar al aceleiaşi comune, în locul d-lui Iacob Rosman, demisionat.

— Dl. Condeescu Gheorghe, a fost numit în funcţiunea de primar al comunei urbane reşedinţă Dorohoi, în locul d-lui Vasile Lebădă demisionat.

— D. Ioan Tampu. muncitor cizmar a fost numit în funcţiunea de ajutor de primar al comunei urbane reşedinţă Huşi în locul d-lui Gh. Ferentz a cărei funcţiune încetează.

Vânzători de ziare

Se angajează în condiţiuni avantajoase

Doritorii se vor adresa la Oficiul de Difuzare

ORA 12

Prevederile principale ale noei legi a chiriilor

BUCUREŞTI 22. (Agerpres) — Consiliul de Miniştri a aprobat, iar Prezidiul Marei Adunări Naţionale a emis decretul lege pentru reglementarea raporturilor dintre proprietari şi chiriaşi, prezentat de d. Avram Bunaciu, Ministrul Justiţie.

Chiria pe semestru 23 Aprilie—26 Octombrie va fi egală cu chiria semestrului 26 Octombrie 1947—23 Aprilie 1948, urmând ca pentru semestrele viitoare să fie stabilită de Consiliul de Miniştri.

Legea prevede apoi dispoziţiunea privind administrarea blocurilor toţi locatarii fiind obligaţi a plăti taxele ce le revin, putând fi urmăriţi în justiţie, în caz de neachitare, iar în caz de neplata taxelor de apă, gunoi, lumină electrică, contractul poate fi reziliat şi chiriaşul evacuat,

Plata chiriei se face trimestrial, cu excepţia salariaţilor, pensionarilor şi a altor cetăţeni cu venituri limitate care pot plăti lunar.

Proprietarii, chiriaşii, subchiriaşii, care vor pretinde, primi sau plăti o chirie mai mare decât cea legală, vor fi sancţionaţi conform legii sabotajului.

Proprietarii sau chiriaşii siliţi să părăsească locuinţele lor ca urmare a măsurilor cu caracter rural, vor putea cere în timp de 30 zile dela intrarea în vigoare a legii, reîntegrarea în locuinţele ce au deţinut şi evacuarea actualilor deţinători.

Salariaţii publici şi particulari, comprimaţi sau puşi în disponibilitate, fără ca această măsură să aibe căracter disciplinar, vor beneficia de avantagiile categoriei din care au făcut parte la data comprimării.

Prima rată de chirie pentru timpul 23 Aprilie 1948 se va putea plăti până la 15 Maiu 1948.

Semnificaţia alegerilor din Italia

Frontul democrat-popular, o puternică formaţie politică, cu legături adânci în popor

ROMA 22.— (Rador) „Unita", organul Partidului Comunist din Italia, scrie că Frontul Democrat Popular iese din alegerile parlamentare, ca o puternică formaţiune politică cu legături adânci în popor, înrădăcinată în special în provinciile cele mai prospere din punct de vedere economic şi politic. Nici ruşinoasa imixtiune a străinătăţii, nici intervenţia fără scrupule a bisericii în alegeri politice şi nici înşelăciunile şi intimidările electorale nu au reuşit să împiedice succesele Frontului Democrat Popular, care s'a consolidat ca element hotărîtor al situaţiei politice. Ziarul scrie în continuare :

„Campania reacţionară cea mai violentă dusă la Roma, nu a reuşit să clatine poziţiile Frontului, care a obţinut la Roma 35.000 de voturi în plus, faţă de alegerile administrative din 12 Octombrie.

Frontul Democrat Popular, subliniază ziarul, a făcut simţitoare progrese, căpătând un număr dublu de voturi la Neapole şi câştigând strălucite succese în Catania, Encilia şi Toscana.

„In Liguria, Frontul Democrat Popular, reprezintă principala forţă politică", încheie ziarul „Unita".

BIBLIOTECA UNIVERSITĂȚII IAȘI
487

ANUL 40 — Nr. /

ABONAMENTE
Lei 400 : : : : : : : 3 luni
„ 5.000 Intreprinderi, autorități pe un an

Atelierele tipografice
IAȘI, Str. ȘTEFAN CEL MARE 50-52

4 Pagini 5 Lei

OPINIA

ZIAR POPULAR COTIDIAN

Duminică 25 Aprilie 1948

Redacția și Administrația
IAȘI, STR. ȘTEFAN cel MARE Nr. 52

TELEFOANE:
Redacția. : : Nr. 1209
Administrația : : „ 2042
Serv. de noapte. : : „ 2088

Director C. R. GHIULEA

Discursul d-lui ministru VASILE LUCA
și realitățile județului nostru

Intr'un recent discurs, dl. ministru Vasile Luca, în calitatea sa de secretar general al Frontului Democrației Populare, a dat instrucțiuni clare și precise deputaților aleși de popor cu privire la munca ce trebue s'o depună pe teren.

Deputatul de tip nou trebue să fie factorul principal de mobilizare a poporului în munca pentru reconstrucția țării, reconstrucție ce înseamnă în realitate „o transformare din temelii a economiei țării".

In cadrul consiliului județean al F.D.P.-ului și, în colaborare strânsă cu autoritățile locale, el trebue să-și traseze un plan de activitate pentru ridicarea economică a județului ținând seama de toate resursele și de toate posibilitățile ce se oferă.

Folosind elanul constructiv al maselor populare, el trebue să treacă la realizări pozitive.

In curând, deputații ieșeni, în înțelegere cu autoritățile locale, vor trece la alcătuirea unui astfel de plan.

Ce s'ar putea face în județul nostru cu resursele și posibilitățile pe care le avem?

S'ar putea face multe, foarte multe chiar. In județul nostru sunt păduri imense, care până astăzi au fost exploatate nerațional de proprietari. Aceste păduri trebuesc valorificate.

Trebue să punem bazele unei industrii forestiere în județ, căci e inadmisibil ca, atunci când avem mii de hectare de pădure, să aducem cherestea tocmai din județul Neamț. O industrie forestieră județeană ar ieftini materialul și ar da un impuls nou construcțiilor de orice natură.

O altă problemă care se pune pentru județul nostru, cu toată acuitatea, este starea proastă a drumurilor, a șoselelor. Se știe — de pildă — că transportul lemnelor devine, din această cauză, în anumite perioade ale anului, tocmai atunci când ar trebui să fie mai intens — imposibil, iar orașul, înconjurat de păduri, suferă din cauza lipsei de lemne.

Iașul este apoi o regiune viticolă și pomicolă. Cultura viilor ar trebui să se bucure deci de o atenție specială iar vinurile selecționate cu o deosebită grijă.

Noui și noui culturi de pomi fructiferi sunt necesare. Trebuesc plantați pueți, altoiți copacii. Dacă vom reuși să creem livezi intense și înfloritoare, vom putea pune bazele unei industrii alimentare. Vom putea creea fabrici de marmeladă, șerbet, dulcețuri, uscătorii de fructe etc... Cultura orezului și grădinăritul trebue să ne preocupe în deaproape.

In orașul nostru există câteva mici industrii textile care nu funcționează. Trebue alcătuit un plan de comasare, a acestor industrii, fie între ele, fie cu alte fabrici de același gen pentru ca toate mașinele să funcționeze și producția de pânzeturi să crească necontenit.

In orașul nostru există

ION LUCREȚIU

— Continuare în pag. 2-a —

A VENIT PRIMĂVARA...

...la lac

Viața politică

Pe drumul consolidării democratice
și a însănătoșirii vieții publice
Raportul între forțele F. D. P. Politica creditelor, situația păturilor mijlocii și a populației evreești.

Expozeul făcut de d. deputat C. Nicuță la sediul P. N. P. din Iași

Intors dela București unde a participat la lucrările Marei Adunări Naționale, d. prof. C. Nicuță, deputat de Iași, a făcut Marți seara la sediul Partidului Național-Popular din localitate o amplă expunere asupra modului cum au decurs desbaterile primei adunări a R.P.R., precizând totodată o serie de chestiuni care și-au găsit rezolvarea justă în cadrul discuțiunilor ce au avut loc.

D. ministru Vasile Luca

Dl. prof. C. Nicuță a vorbit mai întâiu despre entuziasmul general care cuprinsese asistența la deschiderea sesiunii Marei Adunări Naționale. Chiar și pe fețele celor din loja diplomatică se puteau citi semnele impresiunii profunde pe care le-o produsese adunarea. D-sa a relatat apoi în amănunt cum au decurs lucrările premergătoare și discuția de principii asupra proiectului de constituție. La această discuție dl. C. Nicuță a luat cuvântul în numele intelectualității. A început apoi discuția pe articole care a fost deosebit de interesantă.

Protecția familiei și a căsătoriei

Cu acest prilej dl. Vasile Luca închinând pe dl. Gh. Gheorghiu-Dej la presa-

— Continuare în pag. 2-a

Noi autobuze
puse în circulație de Autogara RATA din localitate

Autogara Iași, pendinte din Regionala 4-a a pus în circulație noui autobuze.

Astfel începând din ziua de Joi 22 Aprilie crt. circulă zilnic un autobuz de curse pasageri pe distanța Iași-Bivolari și retur, potrivit următorului program: plecarea din Iași la ora 6,30 dimineața, sosirea în Bivolari la ora 9,20 plecarea din Bivolari la ora 15 sosirea în Iași la ora 18.20.

Incepând de Vineri 23 Aprilie circulă un autobuz de curse pe traseul Iași-Tg. Frumos-Hârlău - Botoșani cu următorul itinerar; plecarea din Iași (în zilele fără soț) la ora 7 dimineața, sosirea în Botoșani la ora 13; plecarea din Botoșani la ora 7 dimineața (în zilele cu soț sosirea în Iași la ora 13.

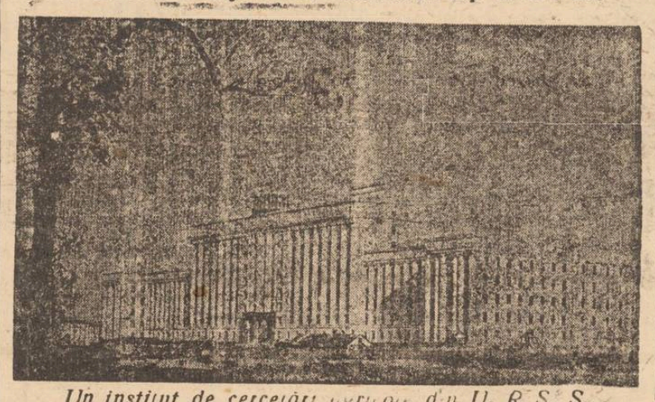

Un institut de cercetări agricole din U. R. S. S.

Raportul dintre agricultură și industrie

La ultima consfătuire a majorităților parlamentare, dl. ministru Vasile Luca a discutat problema raportului dintre agricultură și industrie.

Pământul cultivabil e limitat. Se mai pot da culturii unele terenuri astăzi inundabile; unele pârloage. Dar se ajunge o limită peste care nu se poate trece.

In schimb, materialul uman nu-i limitat.

Populația se înmulțește. Și pentru hrănirea convenabilă a populației, va trebui ca cultura extensivă să fie transformată în cultură intensivă.

Intensificarea agriculturii necesită o tehnică modernă, mașini motorizate și unelte perfecționate, diverse îngrășăminte chimice, irigații, selecționări de semințe etc.

Dacă am aștepta că acest material technic să ne vie mereu și în întregime din străinătate, ne-ar costa foarte scump și am cădea pentru multă vreme în exploatarea capitalismului străin.

E nevoe deci să prelucrăm și să construim la noi materialele și uneltele trebuitoare.

Adică e nevoe să desvoltăm industria națională.

Făurind tehnica agricolă, prin proprii mijloace industriale, nu vom fi tributari străinătății, nu vom cădea într'un regim de exploatare.

Vom făuri mașini și unelte pe măsura nevoilor noastre agricole și vom da putință plugarilor să obție roade mai multe, mai bune și mai ieftine.

In acest fel va fi hrană destulă pentru întreaga populație a țării; și vom realiza și prisosuri de calitate superioară, afectate exportului.

Pe de altă parte, industrializarea înlesnește și tendința prisosului de elemente sătești de a se stabili la orașe și a reîmprospăta energia păturilor orășănești, spre folosul desvoltării noastre economice și culturale.

Iată motive foarte temeinice pentru a interesa direct țărănimea la desvoltarea industrială a țării, și a determina o colaborare cât mai strânsă între muncitorimea dela orașe și sate.

„Desvoltarea industrială a țării (a precizat textual dl. ministru Vasile Luca) înseamnă și desvoltarea țărănimii; înseamnă asigurarea unui trai mai bun și mai ieftin pentru țărănime și asigurarea că din pământ puțin să se scoată mult, cu ajutorul tehnicei și științei".

Așa dar, agricultura și industria sunt într'un strâns raport de dependență, alcătuind o unitate economică în măsură să determine propășirea țării și bunăstarea întregului popor.

Creionări
Atitudini nesportive

Am asistat deseori la Parcul Sportiv la matchuri de foot-ball. Este adevărat că echipa Politechnicei se bucură de ceeace în mod obișnuit se numește o „galerie" care o susține în mod mai mult sau mai puțin cavaleresc la matchurile pe care această echipă le susține.

Dacă adeseori această „galerie" întrece limita bunei cuviințe sau a unei atitudini sportive trebue să subliniem însă o atitudine regretabilă a unei părți din publicul de la matchurile de Miercuri.

Inainte de jocul pe care trebuia să-l susțină echipa Politechnicei a avut loc un alt match între echipa C.F.R. din Iași și o echipă din alt oraș.

In mod obișnuit și logic, spectatorii își susțin echipa orașului lor. Ori atunci când au jucat ceferiști mulți dintre acei care fac o „galerie" deplasată la alte matchuri au înțeles să se manifeste printr'o atitudine deadreptul huliganică, huiduind, înjurând și amenințând echipa ceferistă ocală, fapt unic în istoria sportului.

A fost o atitudine mai mult decât nesportivă sau neloială.

Acei care vor să transforme stadionul sportiv într'un loc de manifestare a unor apucături murdare nu au ce căuta la sport. Sportul este practicat de oameni cinstiți, de oameni care înțeleg să fie obiectivi.

Dacă în toate domeniile vieții publice, huliganismul a fost înlăturat, nu trebue să se mai permită ca el să răbufnească pe terenul de sport.

Cazul de Miercuri, îndreptat împotriva C. F. R.-ului trebue să preocupe pe conducătorii sportului local în a lua măsuri mai energice în ce privește condițiile elementare ale desfășurării unui match.

I. ȘTIRU

Incă un lot de copii
expediați de Cars în regiunile excedentare au revenit la vetre

In cursul zilei de ieri a sosit în localitate venind din județul Argeș un nou lot de 23 copii dintre acei care au fost trimiși de C. A. R. S. în cursul iernii 1946-1947, pentru a fi întreținuți, de familiile din regiunile cu producție agricolă excedentară.

Faptul că acești copii s'au întors abia acum se datorește legăturii strânse care s'a stabilit între copii și familiile care i-au adăpostit și îngrijit.

Cei 23 copii sosiți în cursul zilei de ieri au fost cazați pentru moment la căminul de triere „Ilie Pintilie" urmând ca apoi să fie îndrumați spre satele unde-și au părinții.

Insoțitorii copiilor care i-au adus în localitate, au înmânat Comitetului Național de Ocrotire o serie de angajamente scrise din partea a numeroase familii din Muntenia care doresc să înfieze copiii ce le-au fost încredințați.

Totodată, ele se obligă să înzestreze copiii și să le asigure o creștere deosebită.

Comitetul Național, secția Iași a luat în considerație aceste angajamente, urmând ca să fie consultați mai întâi părinții copiilor respectivi.

Indicații
în privința exproprierii pădurilor

Membrii Adunării Naționale au introdus, în Art. 6 al Constituției, pădurile ca bunuri comune ale poporului.

Urmează deci să se procedeze la exproprierea pădurilor particulare.

Cum se va face această expropriere, a lămurit recent dl. ministru Vasile Luca.

Se vor expropria în special pădurile aflate în mâna marilor proprietari.

„In nici un caz nu mergem împotriva țăranilor săraci, ci mergem împotriva marilor proprietari, marilor moșieri care au rămas, după reforma agrară, cu păduri. De fapt, această măsură este o continuare firească a reformei agrare, a desființării marei proprietăți asupra pământului" — a spus dl. Vasile Luca.

Petöfi și Revoluția din 1848

de ILLYES GYULA

Când am auzit că Ludovic Filip a fost alungat și că Franța a devenit Republică, ce bucurie!

Mă găseam într'o localitate destul de departe de Pesta și acolo, într'un han, am auzit această veste care mi-a sguduit deodată inima, mintea, nervii și toate simțurile.

Trăiască Republica, am strigat eu în mijlocul cârciumei, unde am rămas în picioare ca o coloană de foc".

Cam așa au trebuit să se petreacă lucrurile. Poetul se găsea desigur într'o cârciumă de prin Vessprem, printre țăranii unguri și șvabi cuprinși de mirare.

„Am venit repede la Pesta, dar aici nu se întâmplase încă nimic".

In numele burgheziei din Pesta, Cercul Opoziției salută printr'un banchet solemn, revoluția dela Paris. „Tineretul Central" care se întrunea la cafeneaua Pilvax, vroia să salute și el revoluția printr'un alt banchet organizat sub auspiciile naționalismului, în aer liber, la Rakos. La acest banchet el invită pentru Duminică 19 Martie, nu numai Cercul Opoziției și Tineretul Universitar ci și poporul. Așa înțelegea acest tineret să pună în practică principiul egalității și fraternității. Unul dintre punctele de program trebuia să fie „Cântul național" compus de poet la data de 13. Un altul urma să fie lectura celor 12 articole ale Proclamației intitulate: „Ce cere națiunea maghiară", proclamație pe care o urmau să o semneze toți cei prezenți.

După cum se știe al doilea banchet nu s'a mai ținut. Probabil că nu s'ar fi ținut chiar și fără evenimentele dela 13 Martie. Deja în ajunul acestei zile Conservatorul „Cercul Opoziției" temându-se de o eventuală răscoală hotărîse ca cele 12 articole care trebuiau să fie supuse aprobării participanților la banchet, să fie mai întâi trimise în diferite orașe din țară, pentru a culege mai multe sute de mii de iscăliturl.

In aceeași seară în jurul unei mese dela „Pilvax", mai mulți tineri discutau despre hotărîrea „Cercului Opoziției". Ei nu înțelegeau dece atâta prudență. Știrile, cu toate că prezentate, sub o formă „înfrumusețată", de jurnalele guvernului, erau totuși cum nu se poate mai îmbucurătoare, și ziarele treceau din mână în mână. Regele Saxei a cedat presiunii populare, concediind guvernul și proclamând libertatea presei. In Franța se vor vinde la licitație bunurile dinastiei de Orleans. La Madrid nemulțumirea poporului nu mai încetează. La Varșovia a isbucnit revoluția și la Praga la fel. Iar la Budapesta...?

La Budapesta se vinde portretul lui Kossuth la redacția ziarului „Peste Divatlap" și la librăria Gustav Emich: formatul mare pe hârtie de China, pentru un florin și 20 de kreutzer, formatul mic, pentru 40 de krentzer.

— Continuare în pag. 2-a —

Cronica filmului

O biruință a studiourilor sovietice: „Jurământul"

Filmul „Jurământul" este închinat istoricului jurământ depus de Stalin cu 22 ani în urmă la mormântul lui Lenin, jurământ astăzi realizat în întregime.

Intr'o monumentală realizare, de proporțiile unui poem cinematografic este prezentată biruința unei familii sovietice, biruința întregului popor sovietic.

Cei care leagă acțiunea în episoade strâns conturate începând din anul 1924 sunt fii Varvarei Mihailovna, una din măreţele figuri de mame eroine ale poporului sovietic.

Creşterea puterii sovietice, întărirea U.R.S.S., eforturile pentru câştigarea biruinţei şi lupta care a dus la aceasta sunt redate cu ample mijloace artistice în scenariul bine cunoscutului Mihail Ciaureli care semnează în acelaş timp şi regia atât de tumultoasă a filmului.

Pasagiile filmului sunt adevărate perioade din istoria poporului sovietic. Bătălia pentru zdrobirea duşmanilor interni, bătălia pentru cuceririle tehnice, pentru ridicarea Stalingradului, pentru primul tractor, pentru îndeplinirea primului plan cincinal.

Omul sovietic este eroul acestui film. Omul sovietic care nu a precupeţit nimic, care nu s'a dat în lături, care a luptat şi s'a jertfit pentru biruinţa socialismului.

Dar figura cea mai puternică a filmului este aceea a generalissimului Stalin. Motor de acţiune al tuturor realizărilor, pretutindeni activ şi aproape de fii poporului, Stalin este redat de artistul Mihail Ghelovani cu o uriaşă simplitate de geniu. Călăuză în lupta poporului, Stalin este alături de oamenii sovietici îi cunoaşte şi îi preţuieşte.

Rămân neuitate scene ca aceea în care Stalin întrebat de un ziarist asupra datei necrologului lui Lenin răspunde: „Necrolog n'o să fie, Lenin este nemuritor!", sau scene atât de umane şi de calde în care cei mai buni muncitori sunt invitaţi la masă la Kremlin.

Războiul antihitlerist aduce un nou capitol în armonia filmului. Şi iată acum figura de isteric criminal al lui Hitler, iată-l pe ministrul francez Georges Bonnet dansând swing în timp ce tancurile germane înaintează.

Incepe războiul şi cu toată înaintarea germană, Stalin spune: „Moscova nu va fi niciodată a nemţilor!".

Epopeia Stalingradului şi ultimul fiu al Varvarei Mihailovna cade eroic.

Victoria. Stalin împreună cu conducătorii de oşti trec prin palatul Kremlin, în timp ce asistenţa face loc unei bătrâne, Stalin se apropie de ea şi îi sărută mâna:

„Vă mulţumesc Varvara Mihailovna pentrucă aţi crescut asemenea fii!"

Este un moment de mare vibraţie ca şi întreg filmul străbătut de un suflu de eroism măreţ şi jertfă uriaşă.

Este o mare biruinţă a studiourilor sovietice şi actorii: Tamara Macarovna, D. Pavlov şi Sofia Ghiaţinova au contribuit în mare măsură la aceasta.

CRONICAR

Discursul d-lui ministru VASILE LUCA şi realităţile judeţului nostru

(Urmare din pag. I-a)

o fabrică de ulei „Olea", părăsită de proprietari şi care necesită foarte puţin capital pentru a fi pusă în funcţie. Intr'un reportaj publicat în ziarul nostru în cursul toamnei trecute, arătam că producţia acestei fabrici ar putea satisface necesităţile Moldovei întregi. Fabrica „Oleea", cu voia, sau fără voia, d-lor Vasile Petrescu, Zuckerman & Co. trebue să funcţioneze. Să nu se uite că rezidurile fabricaţiei, turtele de floarea soarelui, servesc ca îngrăşământ şi ar putea, în consecinţă, face mai rodnice ogoarele noastre.

Toate acestea sunt posibile. Un lucru se cere însă: încredere în forţele proprii şi muncă perseverentă, neprecupeţită din partea tuturor.

Dacă economia judeţului nostru va atinge acest nivel — atunci şi viaţa culturală a judeţului va lua o nouă desvoltare. Cu fondurile realizate, vom putea creea o reţea de şcoli noui care să funcţioneze în condiţii optime, atenee populare, biblioteci, gimnazii unice, şcoli tehnice şi agricole. Vom putea termina clădirea Universităţii, înlocui caloriferul dela Fundaţie, reface Aula Bibliotecii Centrale.

Dacă economia judeţului nostru va lua o nouă desvoltare, atunci şi situaţia sanitară din judeţ se va îmbunătăţi. Mai întâi, fiindcă viaţa cetăţenilor va fi mai îmbelşugată. Apoi, fiindcă vom avea putinţa să creem noui şi noui băi, dispensare, spitale, maternităţi, case de odihnă.

Să începem dar munca! Să punem temelia casei, să înălţăm pereţii să construim edificiul! Vom putea mai târziu să ne instalăm şi baia şi biblioteca şi radioul.

Pe drumul consolidării democratice şi a însănătoşirii vieţii publice

(Continuare din pagina I-a)

denţia comisiei constituţionale a Adunării, s'a dovedit că este, pe lângă un strălucit financiar şi un constituţionalist de marcă, ştiind să întoarcă pe loc cu argumente solide părerile unor constituţionalişti de profesie. Aşa a fost la discuţia problemei protecţiei familiei. S'a pus problema dacă şi membrii de familie, soţia şi copiii care rezultă din căsătorii nelegitime, dintr'o simplă coabitare se bucură de protecţie din partea Statului ca şi soţia şi copiii legitimi. Unii au fost împotrivă. *Dl. V. Luca a adus însă puternice argumente împotriva acestora.*

Aici, spune dl. Nicuţă, dl. V. Luca a făcut un adevărat curs de sociologie juridică asupra familiei, declarând că în nici un caz copiii care rezultă din căsătorii nelegitime nu pot fi lăsaţi în afara grijei Statului. Aceasta, departe de a ameninţa trăinicia familiei, dimpotrivă îi întăreşte baza morală, deoarece, potrivit principiilor democratice, căsătoria nu mai este ca în trecut un mod de ascensiune, sau o afacere bănească, ci rămâne o uniune liber consimţită între două persoane care doresc să-şi continue viaţa împreună, fără a fi mânaţi de interese egoiste la aceasta. Incât prin noua constituţie chiar şi membrii de familie (soţ a şi copiii) rezultaţi din căsătorii nelegitime se bucură de protecţie (asistenţă medicală şi socială) din partea Statului.

Problema populaţiei de rit mozaic

O altă chestiune, care a fost ridicată de către dl. Manolescu, deputat reprezentând C.D.E., a fost aceea de a se recunoaşte Evreilor dreptul de a avea şcoli în limba idiş. Dl. Vasile Luca a arătat atunci că de acest drept se bucură naţionalităţile conlocuitoare care vorbesc altă limbă de cât limba română. Ori forţi de stat nu poate impune naţionalitatea. La recentul recensământ majoritatea populaţiei evreeşti s'a declarat de naţionalitate română, şi având limba română ca limbă maternă. Numai dacă există grupe masive de evrei care au ca limbă maternă dialectul idiş şi cer să se bucure de drepturile unei naţionalităţi conlocuitoare, atunci statul le acordă dreptul la cultură în limba lor maternă. Deasemenea, dl. Vasile Luca s'a r i d i c a t împotriva argumentului d-lui deputat Manolescu şi anume: că *întreaga* populaţie evreească ar fi fost în cursul dictaturilor alături de clasa muncitoare. Au existat şi între evrei elemente exploatatoare (în sală s'au strigat numele Filderman şi Auşnit) dură cum, fireşte, au fost şi elemente exploatate. Dar această este o problemă de clasă socială, şi nu una de naţionalitate.

Constituţia a fost apoi, cu amendamentele introduse, votată *în unanimitate* în mijlocul unui entuziasm general, a aplauzelor şi a uralelor asistenţei din lojile publicului.

Prevalenţa investiţiilor în producţia industrială

Deputaţii Frontului Democraţiei Populare au avut 2 consfătuiri prezidate tot de dl. ministru V. Luca. Cu această ocazie ministrul finanţelor a declarat că de unde la 7 Noembrie când a preluat conducerea acestui minister stabilizarea era ameninţată prin sabotajul miniştrilor tătărăscieni şi urma să se facă iar apel la emisiunea BNR la 31 Martie 1948, datorită activării încasărilor şi a spiritului de economie s'a înregistrat un excedent de 9 miliarde lei.

Acest excedent va merge la investiţii pentru producţia industrială, Guvernul este pus să facă economii.

Sigur că se vor acorda credite şi pentru alte lucrări, (şcoli, teatre, etc.) puse în limita strictelor necesităţi care se vor verifica. A proceda altfel, ar însemna a spus dl. ministru V. Luca să începem o casă dela acoperiş în loc de temelie.

Mai întâi o viaţă economică activă, bazată pe desvoltarea industriei, şi pe urmă celelalte. Salariile nu se vor mări; indirect însă vor creşte prin politica de scădere a preţurilor care duce la sporirea puterii de cumpărare a leului.

In vederea investiţiilor s'a cerut deputaţilor să facă nişte planuri de lucrări pe judeţe, independent de planul general ce va fi întocmit de către Comisia de redresare Economică, pentruca prin confruntarea acestor planuri să se treacă imediat la realizări pe teren.

Situaţia pensionarilor IOVR

Consiliul Naţional FDP a fost informat de plângerile unor invalizi care reclamă că nu-şi primesc pensiile.

Plata pensiilor IOVR a fost oprită momentan pentrucă ni s'a cerut pentru aceasta un fond mai mare de 10 miliarde ceeace reprezintă cam 1 | 10 din bugetul statului.

S'a dispus atunci oprirea plăţilor pentru a se trece la verificări. S'a constatat astfel că există văduve de războiu recăsătorite unele şi de mai multe ori dela moartea soţului de pe urma căreia primesc pensia. Acestea nu se vor mai bucura de acest drept, deoarece pensia nu este o dată. S'a constatat apoi că erau soţii ale celor mobilizaţi pe loc pentru muncile agricole, care au murit de moarte naturală la vetrele lor şi care totuşi primeau pensie, ceeace nu e drept. S'a constatat deasemenea că, deşi au trecut aproape 3 ani dela sfârşitul războiului, totuşi numărul orfanilor a crescut. Se vor verifica şi orfanii. S'a remarcat apoi umflarea coeficientului de invaliditate la unii invalizi. Prin eliminarea tuturor celor neîndreptăţiţi, se va putea uşura mult situaţia veritabililor I. O. V. R.-işti, poate chiar sporindu-li-se pensiile.

Raportul între forţele F. D. P.

Tot la aceste consfătuiri s'a discutat activitatea şi rolul fiecăreia din partidele care constitue F. D. P-ul. Desigur că s'au făcut critici dar s'au recunoscut şi merite. Partidului Naţional Popular i s'a recunoscut marele merit de a fi strâns la un loc păturile mijlocii ca aliate ale celorlalte categorii sociale încadrate în Frontul Plugarilor şi Partidul Muncitoresc Român. F. D. P. nu se dizolvă, el rămâne ca o organizaţie ce constitue cadrul de desvoltare politică a ţării. Partidele sunt în acest front pe picior de egalitate. In consiliile locale, în comitetele interimare vor avea un număr egal de membri. Spre deosebire de Ungaria şi Bulgaria, la noi s'a reuşit a se realiza un acord armonios între partide, îndepărtându-se ambiţiile şi interesele limitate. Se recunoaşte că nu partidului nostru bunăoară îi revine comanda, şi nici Frontului Plugarilor, ci Partidului Muncitoresc, avantgarda tuturor cuceririlor democratice. Toată lumea recunoaşte aceasta.

Regimul păturilor mijlocii

In cadrul acestor consfătuiri s'au dat asigurări păturilor mijlocii: (mici meseriaşi, comercianţi, mici industriaşi, liber profesionişti) că nu se intenţionează deloc slăbirea activităţii lor.

S'a recunoscut drepturile claselor mijlocii, şi încadrarea lor sinceră în noua structură a statului. Prin noua situaţie care se oferă acestor clase mijlocii, ele sunt ferite de pauperizarea şi de mizeria crescândă care în regimurile capitaliste le transformă într'o masă de manevră a trusturilor şi monopolurilor imperialiştilor.

Este meritul Partidului Naţional Popular de a fi strâns şi îndrumat aceste clase mijlocii salvându-le de la pieire.

S'au creat astfel posibilităţile de încadrare a lor în F.D.P.

Partidul Naţional Popular a făcut astfel mari servicii democraţiei şi categoriilor de mijloc, deoarece prin încadrarea lor sinceră s'au putut creea în constituţie articole speciale care le garantează continuarea activităţii lor.

Ne mai revine misiunea de a creşte din punct de vedere politic şi organizatoric. Şi de a răspândi ideile democrate (ca partid care are cel mai mare număr de intelectuali) în mase cât mai largi.

B.

PUNCTE

„Omul din Ceaţă"

O frescă vie a frământărilor sociale din Deltă este în repetiţie la Teatrul Naţional din Iaşi.

Atât distribuţia cât şi regia piesei urmăresc o linie a spectacolului cât mai apropiată de intenţiile autorului, dl. Mihail Davidoglu.

Un furt odios

O telegramă „Tass" anunţă acum câteva zile un fapt edificator pentru morala pe care o practică în toate domeniile imperialiştii americani.

Este vorba de filmul „Cortina de fier" o grosolană provocare antisovietică, în care se folosesc ca ilustraţii muzicale pasagii din muzica unor cunoscuţi compozitori sovietici.

Imperialiştii americani care au comandat turnarea acestei pelicule au săvârşit o acţiune de două ori odioasă; întâi de toate furând cu bună ştiinţă muzica compozitorilor sovietici contemporani (Sostakivici, Prokofieff, Haciaturian) etc. şi în al doilea rând utilizând muzica acestor compozitori într'un film destinat defăimării ţării lor.

Pe bună dreptate au scris compozitorii sovietici indignaţi într'o scrisoare adresată ziarului „Isvestia", în care au cerut scoaterea muzicei lor din film:

„In U. S. A. înfloresc obiceiuri şi se desvoltă o morală în cadrul căreia drepturile individului şi libertatea muncii creatoare sunt călcate în picioare".

Cărţi noi

apărute în Editura de stat: Roger Martin du Gard: „Familia Thibault", Ludwig Berghoff: „Balul leproşilor", Jonathan Swige: „Călătoriile lui Guliver", J. B. Priestley: „Inspectorul de poliţie", Molière: „Tartuffe" (trad. de A. Toma), Gui de Maupassant: „Domnişoara Fifi", Romain Rolland: „Călătorie în ţara muzicei", A. de St. Exupery: „Scrisoare către un ostatec" etc.. etc..

„Rampa"

In ultimul număr al revistei de teatru bucureştene este vizată într'o notiţă Naţionalul ieşan, „Un reprezentant al Teatrului Naţional din Iaşi — scrie Rampa — s'a prezentat la Teatrul Armatei cu o cerere în care roagă să se împrumute piesele „Mascarada" şi „Viaţa în Citadelă" „jucate pe scena Dvs." — piese care s'au jucat în Capitală, dar la alte teatre. Noi credem — continuă Rampa — că datoria acelora care conduc teatrele din provincie e să se informeze în amănunţime asupra activităţii teatrelor din Capitală".

Cine are urechi,.. (de auzit)...

D-ra Aurora Ardeleanu

va juca în reprezentaţie pe scena Teatrului Poporului din Iaşi în regia d-lui Gabriel Négry, rolul complex al eroinei din comedia americană: „M'au născut ieri„ de Garson Kanin.

SPORT

Mâine Derby-ul de foot-ball al Iaşului

Mâine are loc derby-ul Iaşului: Politechnica UNIR-CFR.

După câte suntem însă informaţi, studenţii au cerut forurilor superioare amânarea matchului, întrucât nu pot susţine 4 jocuri în decurs de 8 zile.

Au fost aduse cupele pentru crossul sindical de mâine

Un reprezentant al Consiliului Sindical Judeţean plecat la Bucureşti pentru a achiziţiona cupe care urmează a se împărţi primilor clasaţi la crossul de mâine, a sosit eri la Iaşi, aducând cupele.

Derby-ul lanternei la Wolley-ball

Azi după ameazi are loc pe terenul Politechnicei, derby-ul lanternei la Wolley-ball, între A. S. Electrica şi A. S. Arte Grafice.

Tot azi, tipografii joacă în compania Macabylor.

C.F.R. Iaşi are secţii de wolley şi ping-pong

CFR-ul din Iaşi şi-a alcătuit recent secţii de wolley-ball şi ping-pong, femenine şi masculine.

Echipa de wolley-ball a feroviarilor va participa la viitorul campionat districtual.

C.F.R. Iaşi va avea un mare Club-house

C. F. R. Iaşi va amenaja la Atelierele Nicolina, un mare club-house care va cuprinde o sală de gimnastică, o sală de lectură, cu şah, reviste, ziare, etc., precum şi o cantină specială a jucătorilor.

Clubul va fi deschis săptămâna viitoare.

Antrenamentele A. S. Marathonului

Antrenamentele secţiilor de foot-ball, box şi wolley-ball, ale UTM-ului au loc în următoarele zile:

Foot-ball — Teren Palat: Miercuri şi Joi.

Wolley-ball—Teren Poştă- Fete: Joi, ora 4.30. Băieţi: Joi, ora 6.

Petöfi şi Revoluţia din 1848

(*Urmare din pag. I-a*)

Cafeneaua, hotelurile, oraşul întreg sunt pline de oameni care au venit la târg. Din cauza sgomotului, abia se aud cuvintele unui tânăr care a dat busna în cafenea, a sărit pe masa de biliard şi strigă:

„Domnilor, eu sunt trimisul tineretului dela Bratislava, de unde am sosit tocmai acum. Revoluţia a isbucnit eri la Viena... Metternich a fost alungat... Poporul înarmat a ieşit în stradă şi ridică baricade".

După cum reiese din lectura ziarelor timpului, această ştire a produs o stupoare generală. Cum, şi la Viena, oraşul loial? Dar tăcerea momentană s'a împrăştiat în curând şi o voce metalică răsună în apropierea noastră Viforul revoluţiei se ridică de peste tot. Dece am ezitat? Inainte! Să trecem la acţiune. Capetele se întorc în direcţia, de unde se aude această voce. Acolo stă în picioare tânărul poet, înălţat pe o masă cu braţele încrucişate. „Faţa lui palidă, slabă, era înflăcărată de emoţie iar ochii lui negri sclipeau". Ştirile vin din ce în ce mai precise. Semnalul revoluţiei la Viena a fost dat de către studenţi. S'a tras în mulţime şi au fost 5 morţi.

A urmat o răscoală generală şi împăratul a trebuit să cedeze.

Cafeneaua e plină de zumzet ca un stup de albine. Soseşte Klamzal vrea să spună ceva, să potolească spiritele, dar nimeni nu-l bagă în seamă. Câţiva din oameni din sală se pregătesc să plece. Dar un tânăr scriitor necunoscut, un oarecare Ion Vaida a închis uşa şi nimeni nu mai poate eşi până nu se va lua o hotărîre.

Căpeteniile tineretului se hotărîsc foarte repede. Mâine se va organiza o manifestaţie întocmai cum au avut loc la Viena: Punctul de întâlnire şi de plecare, chiar din cafeneaua aceasta.

„Am stat aproape toată noaptea fără să dorm, având alături de mine, tânăra, fermecătoarea şi îndrăzneaţa mea soţie care îmi inspira gândurile şi planurile. Am discutat împreună — ce avem de făcut mâine.

Am ajuns la concluzia că trebuia să trecem la acţiune chiar mâine, căci poimâne ar fi fost prea târziu.

Dis de dimineaţă m'am dus în grabă la cafenea"... Astfel a început marea zi a libertăţii poporului maghiar. Spre amiazi a început să cadă o lapoviţă care a ţinut până seara.

La 8 dimineaţa, la cafenea nu sosiseră decât vreo 2-3 tineri. Totuşi se simţea că atmosfera era încărcată.

„Toată lumea vorbea politică", spune poetul. Dela cafenea el eşi din nou în stradă împreună cu Bubzovski cerând însă celorlalţi să spună celor care vor sosi să aştepte. In acel moment revoluţia ar fi putut fi desarmată; nu de către un pluton de grenadieri cum se afirmă astăzi, ci de doi sau, trei din acei spioni în serviciul poliţiei, care cu siguranţă se aflau prin împrejurimi. Ar fi fost deajuns poate ca aceştia să fi arestat, legat cobză sau ucis un singur om, şi revoluţia... Bineînţeles că acest om s'ar fi apărat cu îndârjire.

Ce a împiedicat oare poliţia să intervină?

Să fi crezut ea oare că această mişcare nu era decât o manifestaţie obişnuită a studenţilor, pe care ploaia şi timpul rău urma să-i împrăştie? E drept, că la început nici nu a fost vorba de altceva decât o manifestaţie studenţească. Dar un poet a transformat această manifestaţie într'un eveniment istoric.

Palavragii de cafenea, studenţii în medicină, care părăseau cursurile turbulenţi ca la plecarea în vacanţă, viitorii ingineri, seminariştii şi juriştii s'au transformat în luptători, la auzul poemului patetic al tânărului poet. Prima acţiune revoluţionară şi stabilirea libertăţii presei a avut loc în împrejurări, solemne dar oarecum comice. Degrè ne-a lăsat o descriere amănunţită a acestora. Când tinerii studenţi năvăliră în imprimerie pentru a cere să se tipărească „Cântul Naţional" la care, de altfel, cenzura ea însăşi nu ar fi avut nimic de obiectat, Laenderer le spuse pe un ton autoritar:

„Cu neputinţă, nu aveţi autorizaţie".

Nu ştiam ce să facem. Şi atunci tot Laenderer ne şopti ideia: „Puneţi şi dvs. mâna pe o presă"! Auzind acestea, Iosif Irimi puse mâna pe cea mai mare maşină care se afla în atelier şi spuse: „Rechiziţionăm această presă în numele poporului!".

— „Nu pot să rezist forţei", spuse atunci Laenderer.

Totuşi în aceiaşi după masă marele meeting popular, care se ţinea în faţa Muzeului, fremătă într'o atmosferă revoluţionară.

Târgul dela Rokos se ţinea în spatele Muzeului.

Către 3 după masă ploaia împrăştiase deja pe cei veniţi la târg. Vacarii, ciobanii, ţăranii şi meşteşugarii care veniseră la târg din toate colţurile ţării, neavând ce face se strânseră grupuri, grupuri, în faţa Muzeului unde le plăcea să audă şi să aplaude frazele grandilocvente care se spuneau acolo.

Poetul nostru nu ar fi putut spera niciodată un public aşa de important. Acum când juca cel mai mare rol în viaţa sa, întâmplarea i-a adus înainte o adevărată Dietă Populară.

Burghezimea germană privea desigur cu o oarecare

INFORMAŢIUNI

— SPECTACOLE PENTRU SINDICALIŞTI. Teatrul Naţional Iaşi organizează între 3 Mai şi 1 Iunie 1948 un ciclu de spectacole pentru sindicalişti cu preţuri reduse de 28 lei stal sau lojă şi 16 lei balcon şi galerie.

Responsabilii culturali ai Sindicatelor şi Intreprinderilor vor ridica biletele dela Agenţia Consiliului Judeţean Sindical „Thalia".

Piesele ce se vor reprezenta se vor anunţa la timp.

— **Administraţia Sanatoriului, „Dr. Tzaicu" din Iaşi strada Sărărie 73 roagă bolnavii să nu se prezinte pentru internare, înainte de a se interesa dacă sunt locuri libere. Un loc este rezervat numai pentru operaţie urgentă.**

Verificarea aplicării timbrelor I. O. V. R.

Am anunţat la timp măsurile care au fost luate pentru verificarea aplicării timbrelor I. O. V. R.

In urma controalelor efectuate au fost găsiţi o serie de comercianţi din oraşul nostru care n'au respectat măsurile legale privitoare la aplicarea acestor timbre.

Tuturor celor de mai sus le-au şi sosit somaţiile pentru plata amenzilor respective.

Diverse

— Preotul Mihai Ionescu dela parohia Sf. Ştefan din Iaşi se pune în retragere la cerere pentru anii serviţi, pe data de 1 Martie 1948.

— D-na Simiciuc Elvira magazioneră gestionară se fixează în post bugetar vacant la şcoala normală de conducătoare din Iaşi şi se repartizează pentru lucru la Inspectoratul şcolar regional Iaşi.

— Următorii maeştri şi maestre din Iaşi cu titlu definitiv, reuşiţi la examenul de înaintare la gr. II, ţinut în sesiunea Iunie 1945 la centrul Iaşi, sub preşedenţia d-lui prof. I. Z. Enescu se înaintează la gr. II în învăţământul primar, pe data de 1 Septembrie 1945: Bulău Lucia, Năstase Const. şi Mantu Vasile.

— Se primeşte pe data de 1 Aprilie 1948 demisia d-nei Cărucern Georgeta din postul de dactilografă la Decanatul Facultăţii de Medicină din Iaşi.

Imbunătăţiri aduse Serviciului Poştal în localitate

Oamenii muncii din întreprinderi, fabrici şi uzine întâmpină ziua de 1 Mai, sub semnul măririi producţiei şi a întăririi efortului pentru reclădirea ţării.

Salariaţii dela Poştă din Iaşi au luat şi ei o serie de hotărâri privind îmbunătăţirea calitativă şi cantitativă a muncii pe care o depun.

Astfel, până la 1 Mai noul sistem de muncă pus în practică, urmează să fie continuat, scrisorile urmând să fie expediate chiar în ziua primirii lor la Poştă.

Telegramele urmează să fie transmise cu 4 ore mai devreme.

Deasemeni, mesageriile şi coletele vor fi expediate din localitate în ziua în care sunt predate la magaziile Poştei.

Mandatele şi cecurile vor fi înmânate chiar în ziua sosirii banilor, destinatorilor cărora le sunt adresate.

Activitatea Centrului de Ortopedie

Infiinţat de curând, Centrul de Ortopedie din Iaşi a început chiar din primele zile să desfăşoare o intensă activitate, construind şi reparând un important număr de proteze pentru invalizii de război din Nordul Moldovei.

Unui mare număr de invalizi, pe lângă că li s'a asigurat condiţii mai omeneşti de viaţă, pot fi folositori totodată lor şi întregii colectivităţi.

Au fost confecţionate în ultimul timp 6 perechi de ghete ortopedice, 10 proteze noui şi 37 reparaţiuni diferite.

Deasemeni se află în curs de executare 83 comenzi noui.

Alte condamnări pronunţate de Instanţa locală de sabotaj

Instanţa de sabotaj de pe lângă Tribunalul local în completul d-lor jude Ioan Coţovanu preşedinte, asesori populari fiind d-nii Emil Constantinescu şi Radu Pricop, procuror M. Serion şi grefier I. Istrate a pronunţat următoarele condamnări:

— Meilic Moise şi Lupu Schwartz proprietarii unei prese de ulei la Tg. Frumos au fost condamnaţi la câte 20 mii lei amendă în folosul Ministerului de Justiţie pentrucă nu au ţinut la zi registrul de magazie.

— Ciubotaru Oizer din Iaşi str, Lăpuşneanu 2 a fost condamnat la 10 mii lei amendă corecţională în folosul Ministrerului de Justiţie pentru infracţiune la legea sabotajului economic.

Dela Chestura de poliţie

Se aduce la cunoştinţă că la această Chestură de Poliţie, au fost depuse două pielicele de blană, care au fost găsite de organele noastre pe raza Municipiului Iaşi.

Păgubaşul se va prezenta la Chestura Poliţiei Iaşi Biroul Ad-tiv, Camera Nr. 5, pentru identificare, după care i se vor elibera pieliţelile.

— S'a depus la Chestura Poliţiei Iaşi un portmoneu conţinând o sumă de bani.

Păgubaşul se va prezenta la această Chestură, Camera Nr. 5, Biroul Administrativ, pentru identificare şi înmânare.

FEDERAŢIA MESERIAŞILOR
CENTRUL IAŞI
— Str. Lăpuşneanu 43 —

Convoacă Comitetele Asociaţiunilor din oraş precum şi Asociaţiile Mixte P. Iloaiei, Bivolari şi Copou la şedinţa plenară care va avea loc Duminică 25 Aprilie 1948 orele 10 a. m. fix la sediul Federaţiei.

Ordinea de zi.

Raportul Tov. Mişcovici Melania delegata Centrului Iaşi la conferinţa Generală a Meseriaşilor din R. P. R.

Prezenţa Comitetelor este obligatorie.

Comitetul Executiv a Federaţiei G-le, Centrul Iaşi

Duminică 25 Aprilie 1948
CROSS-UL SINDICAL
«Să întâmpinăm 1 Mai»
Toţi tinerii sindicalişti trebuie să participe. Inscrierile se fac până Sâmbătă seara la toate Sindicatele

Comitetul Democrat Evreesc şi Comunitatea Evreilor Iaşi,
Comemorează
Răscoala din Ghettoul Varşoviei
în ziua de Sâmbătă 24 Aprilie orele 3 d. a. în grădina *Orfelinatului Evreesc din str. Dobrogeanu Gherea (fost Mârzescu)*
Vor lua cuvântul: **Dl. deputat av. Marcel Fischler** precum şi reprez. org. evreeşti din localitate

DOCTOR
M. Mătăsaru
- Medic primar de spital -
Specialist
BOLI DE PLĂMÂNI ŞI DE INIMĂ
Cons. 3-6
Str. Ştefan cel Mare 8 bis

R. P. R.
TRIB. JUD. IAŞI SECŢIA III-a

EXTRAS
din Publicaţiunea de vânzare Nr. 862 din 20 Aprilie 1948,

Se publică spre cunoştinţa generală că în ziua de 28 Mai 1948, ora 8 dim. se va vinde prin licitaţie publică în pretoriul Trib. Iaşi S. III-a la cererea d-lui B. Ţimand, în calitatea de lichidator al S. A. „Banca Comerţului Moldovean" din Iaşi, terenul viran în suprafaţă de circa 250 m. p. proprietatea Băncii în lichidare arătată mai sus, situat în comuna Podul Iloaie, Jud. Iaşi, str. Naţională de Sus nr. 9 megieşit la Nord cu Şos. Naţională de Sus, pe o lungime de 9 mtr. la dreapta cu proprietatea Iancu Şneer, la stânga cu Zeilig Sin Aron cu lungimea după hrisovul târguiui.

Licitaţia publică începe de la suma de Lei 5.000 (cinci mi) lei.

Portăreţ,
IOAN APOSTOAIE

Dos. Nr. 1919 | 1948

SE CAUTA
zilnic funcţionari şi funcţionare Deci atât Dvs. cât şi copii Dvs., pot învăţa în foarte scurt timp şi convenabil fie DACTILOGRAFIA (maşina de scris), fie STENOGRAFIA, CONTABILITATEA CORESPONDENŢA, LUCRARI DE BIROU sau LIMBI STRAINE, ca Engleza, Rusa, Franceza, Germana.

Se eliberează DIPLOMĂ.

Se scrie, se copiază şi se TRADUCE orice acte, coresdondenţă, literatură, etc. în şi din toate limbile.

Se multiplică CURSURI pentru d-nii STUDENŢI în ori câte exemplare la o maşină specială de multiplicat.

Inscrierea la orice oră din zi la: ŞCOALA DE STENODACTILOGRAFIE din strada MUZELOR Nr. 9 (vis-a-vis de Liceul Oltea Doamna).

Astăzi la Trianon
O premieră de zile mari
Producţie franceză 1948
Cel mai mare succes al anului
Diamantul negru
cu: **GABY MORLAY, LOUISE CARLETTI şi CHARLES VANEL**

Magazinul de Stat
Ciocanul S. A.
Iaşi, Piaţa Halei Nr. 1
Anunţă onorata clientelă că i-a sosit şi a pus în vânzare următoarele articole:
Sticlă pentru geamuri, becuri electrice, cuie pentru cizmărie, (iexuri) cuie de tapiţerie, şi un mare asortiment de articole sanitare ca: Chiuvete, closete, tuburi de fontă etc.
Mărfurile se vând liber şi la preţurile cele mai convenabile

Astăzi la PHOENIX
o epopee din viaţa poporului sovietic
Jurământul
cu: **M. Ghelovani S. Bogoliugova, D. Pavlov, Tamara Macarova**

Astăzi la SIDOLI
cea mai grandioasă realizare sovietică 1948
GAVROCHE
COPILUL PARISULUI
După celebrul roman al lui VICTOR HUGO

Activitatea Serviciului de Control Economic

Acţiunea de reprimare a speculei din restaurante şi bodegi

Deşi li s'au făcut nenumărate înlesniri pentru a putea exercita un comerţ legal şi cinstit, restauratorii ieşeni, scăpaţi puţin de sub supravegherea organelor de control economic, au început iar să „zburde".

Cu toate că pe piaţă există din abundenţă tot felul de alimente, „bodegarii" noştri se întrec care mai de care să frusteze statul de taxe şi să-l jăcmănească pe consumator. Pentru suprimarea acestei situaţii, organele Serviciului jud. de Control Economic au deschis „foc" asupra speculanţilor vizitându-i inopinat şi dându-le să înţeleagă că au de ales între: continuarea cinstită şi legală a comerţului şi lichidarea cu urmări grave.

O echipă „fulger"

Acţiunea a fost deschisă de şeful serviciului de control economic d. Inspector N. Ungureanu, care a organizat în acest scop, o echipa „fulger".

Această echipă compusă din inspectorii Ungureanu şi Humutescu şi controlorul economic Vladimir Cardaş, a luat loc acum câteva zile într'o maşină, pornind pe teren. Ca obiectiv au fost vizitate mai întâiu cârciumile instalate în apropierea fabricilor. Serviciul Economic, fusese sesizat că patronii acestor localuri instalate în preajma intreprinderilor, folosesc procedee incorecte pentru a stoarce banii muncitorilor.

In preajma fabricilor

Primul control a fost efectuat în localul „Coroana" situat în imediata apropiere a atelierelor R.A.T.A., proprietatea d-lui Anton Anghel.

Constatările au fost suficient de triste. Mărfuri introduse fără factură, vânzare fără bon, neafişare de preţuri şi... specula.

— „Eu sprijin muncitorii, vânzând pe cont, spune patronul.

Şi-au dat seama însă controlorii, că „sprijinul" speculantului constă în a lua 30 lei pe 40 gr. caş, 25 lei pe 25 gr. slănină urât mirositoare, 40 lei pe 100 gr. rachiu monopol în loc de 16 lei etc. Şi fără a se lăsa înduioşaţi de argumentele negustorului, controlorii îşi fac datoria încheind acte şi pleacă mai departe.

Lângă gara Socolei, alte cârciumi, alte nereguli.

Proprietarul localului, Prisacaru Petru crezând că are deaface cu nişte consumatori, pretinde 120 lei pe litrul de vin. Preţul afişat însă pe o listă camuflată undeva într'un raft, arată că negustorul nu are drept să vândă vinul decât cu 80 lei litru.

...Controlul, continuă mai departe, pe toată str. Socolei.

Rând pe rând, cârciumarii şi restauratorii se dovedesc a uza de mijloace nepermise, speculând consumatorii. Vinovăţiile ce se stabilesc sunt de tot felul; neafişare, suprapreţ, vindere de mărfuri fără bon, şi în special, introducerea de mărfuri fără factură.

In centrul oraşului...

...la restaurantul proprietatea lui Gh. Jora de pe str. Ştefan cel Mare, cu excepţia unor mărfuri expuse fără preţuri, totul pare în ordine.

Insă nasul de „copoiu" al controlorului Cardaş Vladimir, a adumlecat ceva. Şi de sub o tejghea apare un coşuleţ cu mezeluri de prima calitate.

Foarte bine, nimic grav, mezelurile sunt ţinute la „răcoare", însă patronul nu poate justifica cu nici un act proveniența mezelurilor. Deşi se cunoaşte, că sunt mezeluri de fabrică, patronul afirmă că sunt de casă şi le-a cumpărat dela un sătean chiar... înainte cu câteva minute.

Şi în cartierul gării

controlul a continuat apoi în raionul gării. Sunt verificate câteva restaurante, unde se constată aceleaşi infracţiuni. La restaurantul C. Buzdugan, preţurile erau afişate în galantar, însă... sub farfuriile în care erau expuse gustările. Restauratorul Stancu a fost însă mai prudent. Auzind că se fac controale, prin cartier şi a transportat tot bufetul în bucătărie. Surpriza şi sfârşitul controlului din acea zi l-a constituit bufetul din gara Iaşi, proprietatea lui Vlad Vasile.

Aici s'a stabilit că în afară de faptul că nu posedă nici un fel de forme pentru diferite mezeluri, restauratorul profitând de faptul că toată lumea se grăbeşte, specula.

Astfel aruncând o privire în galantar, observăm că o felie de pastramă cântărind între 40-50 gr. se vinde cu preţul afişat de 50 lei, iar o porţie de afumătură compusă din 60-70 gr. era etichetată cu 60 lei.

In concluzie deci, domnul Vasile Vlad, paralel cu faptul că speculează cu mezelurile consumatorii, frustează şi statul de taxele legale, achiziţionând mărfuri fără factură.

*

Un aspect al acestor controale care trebue subliniat este faptul — destul de trist — că unii dintre cheineri se solidarizează cu acţiunile patronilor, împiedicând astfel activitatea controlului economic. Deasemenea semnalăm organelor sanitare din localitate, respingătorul hal de murdărie ce domneşte în localurile şi bucătăriile restaurantelor noastre de cartier.

LEONTE S.

Carnet poliţienesc

Fals inspector de control

Sesizate de faptul că a apărut în judeţ, un fals inspector de control economic, organele Legiunii de Jandarmi, au luat măsuri pentru identificarea impostorului.

Astfel, în cursul zilei de eri, postul de jandarmi Grajduri, a reuşit să surprindă „inspectorul" la „lucru" şi să-l aresteze.

Adus în localitate, falsul inspector a fost repede identificat în persoana lui Adamescu Alex. un abil excroc, originar din Dorohoi.

Excrocul a relatat cum opera.

Se prezenta la cooperativele din diferite comune şi după ce „inspecta" şi verifica toate înscriptele, imagina nişte vinovăţii care puteau fi achitate — prin bunăvoinţa sa — în bani sau alimente pe loc. Se întâmpla însă că în vre-o comună în care poposea să nu fie cooperativă. Atunci, calitatea sa se schimba, devenind inspector pentru însămânţări. Acest titlu, îi folosea la stoarcerea de amenzi pe loc, amenzi pe care sătenii le achitau pentru a nu fi trimişi în judecată pentru sabotaj.

Autorii crimei din com. Comarna au fost arestaţi

Zilele trecute am relatat faptul că la 15 Aprilie crt., a fost găsit ucis cu lovituri de cuţit, tânărul Panaite Gh. din com. Comarna.

Cercetările întreprinse de jandarmi, au stabilit că tânărul fusese văzut în seara crimei certându-se cu flăcăii: Constantin Gavril şi Alex. Achirei.

Bănuindu-se că aceştia au săvârşit crima, s'a dispus arestarea lor.

In cursul zilei de ieri, organele Legiunii de jandarmi fiind sesizate că tinerii criminali se adăpostesc în pădurea dela Poeni, au fost trimise într'acolo câteva patrule.

După o noapte de investigaţii, criminalii au fost capturaţi şi aduşi în localitate pentru cercetări.

Anchetaţi de d. căpitan M. Mihailescu comandatul Leg. de jandarmi, arestaţii au făcut mărturisiri complecte arătând cum au săvârşit crima.

Principalul criminal Alex. Achirei relatează că intenţiona încă de acum un an să se răzbune pe victimă, deoarece acesta i-a omorât un frate.

Nu aveam intenţia să-l omor, spune criminalul, însă era cu mult mai puternic decât mine, astfel că am cerut sprijinul prietenului meu C. Gavril. In continuare criminalii arată cum în seara crimei au aşteptat până ce victima a eşit dela cârciumă şi l-au urmărit până la un maidan părăsit, unde au tăbărât asupra sa.

Intrucât nu-l puteau bate, fiind foarte puternic, criminalii au făcut uz de cuţite, masacrându-l cu 16 lovituri.

Cercetările continuă, urmând ca în cursul zilei de mâine, să se procedeze la reconstituirea crimei.

DOCTOR
S. A. DAVID
Boli Interne şi de COPII, BOLI DE FEMEI
Venerice, Sifilis
Blenoragia vindecă radical în 9 ore. (penicilină)
Iaşi. Str. Costache Negri 3 (colţ Elena Doamna)
Cons. 8—12 dim. şi 2—9 seara

PIERDUT buletinul populaţiei pe numele Scântei Lucreţia Tg. Frumos.
Il declar nul.

Vânzători de ziare
Se angajează în condiţiuni avantajoase

teamă această mulţime în care glugile ţăranilor se amestecau cu caschetele studenţilor şi cu umbrele intelectualilor.

Nu era greu de văzut cum sub aceste sarici brodate de lână, sub cojoacele ciobăneşti, mâinele se crispau pe ciomege. O mulţime ameninţătoare se îndreaptă spre Primăria oraşului şi deacolo spre Buda unde era reşedinţa Consiliului Locotenenţei Regale, Comitetul revoluţionar pătrunse în sală iar mulţimea ocupă curtea, scările şi culoarele.

Dar să lăsăm din nou să vorbească Degré: „In viaţa mea nu am văzut mutre mai înspăimântate ca acelea ale domnilor consilieri regali".

...Intr'adevăr spectacolul care li se arăta sub ferestre nu era din cele mai plăcute pt. ei. De aceia, fără nici o rezistenţă, ei aprobară cele 12 articole ale proclamaţiei şi puseră în libertate pe Stancsics revoluţionar înfăcărat şi părinte de familie, exemplar, care mai târziu va şterge litera S. dela începutul numelui său din cauza că copilul său nu-l putea pronunţa. Se dădu ordin armatei ca să nu se amestece în aceste evenimente. „Doamne, când mă gândesc, scrie Degré, ar fi fost deajuns să închidă uşa pentru a opri tot mersul revoluţiei odată cu arestarea capilor şi conducătorilor ei".

Dar cronicarul nostru nici nu bănuia ce forţe se ascund în spatele mişcării dela Budapesta.

Citiţi „OPINIA"

ULTIMA ORA

DECRETUL-LEGE
pentru organizarea Parchetului
D. Gheorghe C. Stere numit Procuror general al Republicei

A apărut decretul-lege pentru organizarea şi funcţionarea Parchetului.

Procuror general al Republicii a fost numit d. Gh. C. Stere, magistrat (fostul secretar al Preziidiului provizor).

*

Legea prevede că şeful Parchetului este procurorul general al Republicei. El are o cancelarie specială, cu un procuror-ajutor şi mai mulţi funcţionari.

Pe lângă Curtea Supremă (fosta Curte de Casaţie). vor funcţiona un prim-procuror şi opt procurori.

Vor funcţiona de asemeni câte un prim-procuror şi un număr de procurori pe lângă Curţile de Apel şi Tribunale.

Prin decizii ministeriale, se pot înfiinţa posturi de procurori pe lângă judecătoriile populare.

La parchetele Tribunalelor vor fi ataşaţi şi câte doi asesori populari.

Ministrul justiţiei poate numi şi procurori speciali pentru anumite procese la orice instanţă.

*

Conform art. 95 şi 96 din Constituţie, decretul-lege precizează că Parchetul supraveghează respectarea legilor penale de către funcţionarii publici, cât şi de ceilalţi cetăţeni.

In deosebi Parchetul veghează la urmărirea şi pedepsirea crimelor împotriva ordinei şi libertăţii democratice, a intereselor economice, a independenţei naţionale şi a suveranităţii Statului român.

Organizarea Curţii Supreme

Printr'un decret al Preziidiului se reglementează funcţionarea Curţii Supreme şi organizarea judecătorească.

Curtea Supremă se compune din două secţiuni şi e condusă de un prim-preşedinte.

Fiecare secţie are câte un preşedinte şi 18 membri.

Prezidiul Marei Adunări Naţionale a semnat decretele de numire a membrilor Curţii Supreme, care are următoarea componenţă :

D. Oconel Cireş, prim preşedinte.

Secţiunea penală, domnii : Ciprian Raţiu, preşedinte, Sava D. Radeven, Dimitrie Capră, Titu P. Bogdănescu, Nicolae N. Ruşescu, Iosif M. Munteanu, Octavian Prenescu, Ioan Romulus, I. Frumuşanu, Nicolae, N. Suruceanu, Constantin S. Sinevici, Ioan D. Popescu III, Carol E. Mayer, Vasile Gh. Panu, Gheorghe Gr. Dimitriu, Traian D. Broşteanu, Gheorghe Nicolae, Gr. Nicolau, Ioan I. Comărzan şi Petru D. Mănuş, consilieri.

Secţiunea civilă : Ştefan I. Teodorescu, preşedinte, Constantin C. Cnobloch, Nicolae Negru, Ioan N. Pogonat, Vasile Gr. Butureanu, Gheorghe M. Strat, Hariton P. Udrea, Gheorghe Gr. Bărăganu, Radu Emanoil, N. Manolescu, Anton Iliese, Mihail C. Chirculescu, Damian Gh. Ştefănescu, Ovidiu L. Creangă, Constantin I. Ionescu şi Ioan S. Vagner consilieri.

Prin noua organizare, Curtea Supremă va avea un prim procuror şi opt procurori ; Curţile vor funcţiona la : Bacău ; Botoşani ; Braşov ; Bucureşti ; Cluji ; Constanţa ; Craiova ; Deva ; Galaţi ; Iaş ; Oradea ; S biu ; Târgu Mureş; şi Timişoara şi vor avea fiecare câte un prim procuror şi câte doi procurori, cu excepţia Curţii Bucureşti care va avea 11 procurori şi cele dela Cluj, Craiova, Iaşi, Oradea şi Timişoara, cari vor avea câte 3 procurori.

Deasemeni, în fiecare capitală de judeţ va funcţiona câte un tribunal, având fiecare câte un prim procuror şi 27 procurori pentru Ilfov, şi câte 1-2-3-4 procurori la restul tribunalelor în raport cu întinderea judeţului.

Un automobil intră într'un restaurant în Nicolina

Eri după amiază, în preajma orelor 15, maşina cu No. 1225 Iaşi, proprietatea d-lui Paul Zingher din str. Pantelimon 3, condusă de Marinescu Gh. din str. Tăutu 6, venind cu viteză maximă pe str. Ilie Pintilie, în dreptul imobilului cu No. 57, încercând să ocolească o căruţă a izbit un stâlp de telegraf şi rupându-l a trecut mai departe intrând în restaurantul d-lui Ghenciu V-le.

Victime omeneşti n'au fost, înregistrându-se numai pagube materiale la maşină şi restaurant unde a distrus un zid şi geamurile.

Ancheta întreprinsă de şeful biroului de circulaţie, Comisarul D. Vasiliu, a stabilit vinovăţia proprietarului maşinei, care a încredinţat vehicolul pe mâna lui Marinescu care nu posedă carnet de conducere.

Trei fetiţe tăiate de tren în gara locală

O zguduitoare nenorocire s'a petrecut eri după amează în oraşul nostru, în apropiere de gara de mărfuri din dreptul străzi Zugravi.

In timp ce locomotiva cu seria 50060 conusă de mecanicul Hubinca C. manevra nişte vagoane în dreptul basculei, a surprins pe linie fetiţele, Vrânceanu Viorica de 9 ani, Fulga Riviţa de 10 ani şi Pârvu Victoria de 9 ani din str. Zugravi 3.

Pârvu Victoria a fost omorâtă pe loc, iar celelalte două fetiţe au fost transportate în stare gravă la spital.

Sesizaţi de această nenorocire au sosit la faţa locului, organele circ. I poliţie şi organele jandarmereşti C. F. R. deschizând o anchetă.

In ultimul moment sntem informaţi că una din cele două fetiţe internate în spital a sucombat. iar cealaltă este în stare de comă.

PIERDUT Buletinul Populaţiei pe numele Scântei Lucreţia, Tg. Frumos.

Il declar nul.

Violente lupte la Haiffa
între evrei şi arabi
Trupele Haganei au obţinut controlul asupra oraşului

HAIFFA 24 (Rador) — După cum anunţă Associated Press, Mercuri a început bătălia pentru controlul oraşului Haiffa, principalul port din Palestina.

*

TEL AVIV 24 (Rador) — France Presse transmite :

Toate comunicaţiile telefonice cu Haiffa au fost întrerupte. Gara se află în mâinile trupelor armate arabe. Detaşamente evreeşti au ocupat poziţii pe muntele Carmel, de unde deslănţuie atacurile.

*

HAIFFA 24. (Rador) — Asso Ciated Press transmite :

După o luptă care a durat o noapte întreagă, detaşamentele Haganei au obţinut Joi controlul asupra oraşului Haifa. Cu forţele Haganei au ocupat Telefoanele precum şi toate clădirile mai importante din regiunea comercială.

Un concurs
de cântece şi dansuri naţionale
organizat de Frontul Plugarilor din Iaşi

Mâine, Duminică 25 Aprilie crt, va avea loc în sala cinematografului Trianon, la orele 10 dimineaţa, un concurs de cântece şi dansuri populare, la care participă echipe ale tineretului sătesc din judeţele Iaşi, Botoşani, Dorohoi, Fălciu şi Vaslui.

Iniţiativa acestui concurs se datoreşte organizaţiei partidului Frontul Plugarilor din Iaşi.

Puternic incendiu
în strada Ghica Vodă

Un puternic incendiu s'a declarat eri după amiază în localitate. Gardianul public Plumbu C. din postul Ghica Vodă a observat în preajma orelor 15, nişte flăcări ce izbucneau din imobilul cu Nr. 16.

După ce a sesizat locatarii, a anunţat pompierii, care au sosit imediat la faţa locului.

Până la sosirea pompierilor, focul s'a extins asupra întregului imobil. După o muncă intensă depusă de secţia pompierilor, incendiul a putut fi localizat.

Din cercetările întreprinse, s'a stabilit că focul a luat naştere dela o bucătărie proprietatea d-lui Maier Kahane. In afară de faptul că a ars apartamentul d lui Kahane, focul a distrus şi apartamentul d-lui M. Segal, nişte magazii şi o parte din acoperământ. Circ. IV poliţie cercetează.

Sosirea unui nou lot de prizonieri
Primirea în localitate. Aspecte din gara Socola

Joi seară la orele 21 a sosit în gara Socola-Roşie, venind din U. R. S. S., un nou lot de prizonieri români.

Acest lot în număr de 996 oameni, face parte dintr'un eşalon de 10.000 prizoneri ce urmează să intre în ţară.

Toţi acei care aveau rude sau prieteni printre prizonieri, şi-au dat întâlnirea în gara Socola.

Prin grija comandamentului militar şi a Direcţiei C. F. R., 35 vagoane clasă şi două vagoane sanitare aşteptau să primească prizonierii ce urmau să fie trimişi la Focşani, unde funcţionează centrul de triere.

In întâmpinarea celor ce se întorc la vetrele lor au luat loc pe peronul gării Socola reprezentanţii comandamentului militar, şefii autorităţilor locale, delegaţii de ofiţeri, subofiţeri şi trupă, precum şi un public numeros.

La orele 21, un fluerat prelung anunţă sosirea garniturii şi cu un scrâşnet nervos metalic, trenul opreşte în faţa peronului.

Vagoanele frumos pavoazate cu drapele şi portretele conducătorilor Republicii Populare Române şi lozinci scrise de mână, denotă că prizonerii n'au fost ţinuţi departe de marile evenimente întâmplate în ţara noastră.

Sunt în total 996 de oameni, dintre care 200 din Moldova şi Bucovina, iar restul ardeleni. N'au coborît încă bine din vagoane şi sunt asaltaţi de cetăţenii veniţi să-şi caute prietenii şi rudele.

— Pe cutare din Vaslui nu l'ai văzut întreabă câte o femeie.

— Care-i din Iaşi ? sunt întrebările celor mulţ dintre cetăţeni.

— „Ne bucurăm că v-am găsit într'o ţară liberă şi democrată, spune Cojocaru Dumitru din Paşcani !

— Suntem cu toţii zdraveni ca stânca, răspund medicului care-i întreabă de sănătate, Buta Vasile şi Prepeliţă Ion, amândoi din com. Ciorteşti jud. Vaslui.

Şi după cum era şi firesc, scenele impresionante, n'au lipsit.

Două femei şi-au regăsit soţii. Ei îşi îmbrăţişează nevestele. Sunt Pipirig Vasile din com. Probota-Iaşi şi Ionescu Gavril din Ciurea-Iaşi.

— „Multe s'au schimbat la noi în bine, spune nevasta lui Pipirig printre lacrimi.

— „Am căpătat pământ din moşia hapsânului de boer şi deabia te-am aşteptat să vii acasă să-l muncesti, zice nevasta lui Ionescu.

Intr'altă parte, un grup de cetăţeni strânşi în jurul lui, Stratulat Teodor din Bacău, Nicolau Mircea din Botoşani, Ion Târâţă din Odobeşti şi Dumbravă Nicolae din Roman întreabă cum au dus-o în lagăr.

— Acolo am văzut noi ce-i aceia omenire, spun aceştia.

— Au avut tratament cât se poate de bun şi câte 1 Kgr. de pâine pe zi, dacă munciam, adaogă Savin Octav din Vaslui.

***

Imediat a început reîmbarcarea lor în vagoane româneşti şi o garnitură completă a plecat la 3 noaptea spre Focşani.

L.SILVESTRU

Noul director general al Asigurărilor Sociale

Dl. Şerban Avram a fost numit director general al Casei Centrale a Asigurărilor Sociale, în locul rămas vacant prin alegerea d-lui Marin Florea Ionescu în demnitatea de secretar al Prezidlului R. P. R.

A mai fost numit şi un consilier superior administrativ al Casei Centrale, în persoana d-lui Stelian Moraru.

— Banca şi Cooperativa Ciurchi, convoacă pentru a doua oară pe toţi membrii, pentru adunarea generală anuală ordinară pe ziua de 25 Aprilie 1948 ora 10, care se va ţine cu ori ce număr de membrii prezenţi. Comitetul

— Agenţia „Barasch" anunţă că a pus în vânzare biletele pentru Turneul Teatrului „Boema" cu marele succes **„Dragostea pe Puncte"** ce se va juca în zilele de Joi 6 şi Vineri 7 Mai la Teatrul Sidoli. Precum şi pentru Turneul Teatrului „Maria Filotti" cu celebra piesă **„Frou — Frou"** ce se va juca Marţi 11 Mai la Teatrul Naţional.

ORA 12

A fost semnat tratatul de alianţă
între Cehoslovacia şi Bulgaria

PRAGA 24. (Rador) — Vineri a fost semnat la Praga, tratatul de prietenie, colaborare şi asistenţă mutuală între Cehoslovacia şi Bulgaria.

Din partea Cehoslovaciei tratatul a fost semnat de d. Gottwald preşedintele Consiliului de Miniştri şi de d. Clementis, Ministrul Afacerilor Străine ; din partea Bulgariei a semnat d. Gheorghe Dimitrov, preşedintele Consiliului de Miniştri al Bulgariei.

Agitaţia negrilor din Statele Unite împotriva discriminărilor rasiale

NEW-YORK 24.— (Rador) Pentru a protesta împotriva discriminărilor rasiale ce se aplică în armata americană împotriva negrilor, fostul pastor militar negru Grant Reynolds, preşedintele comitetului de luptă contra acestor discriminări, a deschis o campanie de nesupunere printre negrii din Statete-Unite.

Campania a fost deschisă printr'o energică declaraţie făcută în faţa Comisiunii militare, de către Reynolds, care a cerut să se prevadă în legea serviciului militar clauze exprese împotriva discriminărilor în armată. In caz contrar — a spus Reynolds — toţi negrii vor semna o circulară prin care se vor lega să refuze de a intra în armată.

Se urmăreşte arestarea domnului Henry Wallace!

NEW-YORK 24 (Rador) — Şeful poliţiei din Detroit, Harry Toy, a ordonat confiscarea cărţilor şi broşurilor comuniste dela toate chioşcurile de ziare. Aceste confiscări sunt efectuate de detaşamente speciale ale poliţiei. Şeful poliţiei din Detroit a propus de curând arestarea d-lui Henry wallace şi deportarea tuturor cetăţenilor americani care îl sprijină.

Recrutări de nazişti germani pentru armata fascistă din Grecia

BERLIN 24 (Rador) — In zona americană de ocupaţie a Germaniei se fac angajări de voluntari pentru armata monarho- fascistă din Grecia. Până acum câteva zile funcţiona la Furth, în apropiere de Nuerenberg, un centru pentru recrutarea voluntarilor. In ultimile zile a fost strămutat la Zindorf,

In detaşamentele de voluntari pentru lupta împotriva armatei democratice greceşti, se angajează în cea mai mare parte foşti membrii SS şi criminali de război din rândurile aşa zişilor „refugiaţi".

ATENŢIE

Persoanele avizate de Societatea „Transportul Românesc" din Bucureşti, corespondentul lui Usam Corporation din New-York, — sunt rugate să se prezinte urgent la Vama Iaşi pentru ridicarea coletelor de Paşti, coletele fiind expediate urgent.

„Usam Corporation" ţine să anunţe că toate coletele ce sosesc prin Soc. Transportul Românesc pentru Iaşi şi Moldova, sunt imediat trimise la vama Iaşi.

LASAŢI CASA
LASAŢI MASA

să vedeţi
CENUŞEREASA

Un film de montare grandioasă

DUMINICĂ
Premieră la CAPITOL

SPORT

Politehnica-Astra Poiana 3-1 (1-0)

Eri, Politehnica a mai adunat 2 puncte în urma matchului cu Poiana, trecând pe locul 5, după un match de factură modestă, studenţii menajându-se pentru partida derby de mâine.

Au înscris: Tudor şi Vălvoiu (2) pentru Politechnica, Neacşu pentru Poiana.

*

Joi, Macaby a învins CFR-ul cu 3-1, în cadrul campionatului districtual de juuniori, iar Politechnica (jun.) a sdrobit pe Electrica jun. cu 9-0.

488
BIBLIOTECA UNIVERSITĂȚII - IAȘI

ANUL 40 Nr. 479

4 Pagini 5 Lei

Marți 27 Aprilie 1948

ABONAMENTE

Lei 450 . . . . . 3 luni
„ 5.000 întreprinderi, autorități pe un an

Atelierele tipografice
IAȘI, Str. ȘTEFAN CEL MARE 50-52

OPINIA

ZIAR POPULAR COTIDIAN

Redacția și Administrația
IAȘI, STR. ȘTEFAN cel MARE Nr. 52

TELEFOANE:
Redacția. . . . Nr. 1.109
Administrația . . „ 2042
Serv. de noapte. . „ 2088

Director C. R. GHIULEA

In preajma unei zile de mare sărbătoare

E vorba de sărbătoarea muncii: 1 Mai. In lupta clasei muncitoare din întreaga lume, această zi a fost statornicită ca o zi de sărbătoare și cinstire a muncii. Milioane de muncitori indiferent de rasă, religie și culoare în această zi și-au verificat forțele și-au enumerat realizările și au pornit întăriți, plini de elan și putere avântându-se pe drumul înfăptuirei unei vieți mai bune, mai omenești.

Grea și plină de sacrificii a fost și este încă această luptă.

Mișcarea muncitorească din țările capitaliste se află într'unul din acele momente în care avântul revoluționar animă masele în lupta lor împotriva exploatării sângeroase a muncii, de către capital împotriva poftelor nebunești de îmbogățire ale unui pumn de magnați ai marei finanțe cari realizează profituri, nu numai din exploatarea muncii naționale dar și din subjugarea economică și politică a altor popoare. Muncitorii din aceste țări, Anglia, America, Franța Spania, Grecia, întâmpină ziua cinstirii muncii în condițiuni deosebit de grele. In ispte pe baricade sau cu arma în mână oamenii muncii, luptă împotriva celor mai draconice măsuri luate de acei ce cu tot dinadinsul tind să reînvie fascismul cu toate grozăviile sale.

Crizele fără de eșire ale regimului capitalist pe de o parte și mizeria de nedescris a maselor largi pe de altă parte, înăspresc condițiile de luptă dar creiază în același timp condițiile cele mai optime de largă mobilizare a maselor populare în jurul clasei muncitoare a cărui rol istoric se desăvârșește sub ochii noștri. Drept răspuns și ca o dovadă a neputinței clasei dominante se intensifică, în aceste țări, în fiecare zi teroarea politică, provocări de tot felul, arestări samavolnice, asasinate, exilul, care se îndreaptă nu numai împotriva celor ce fac parte din avantgarda clasei muncitoare, ci a tuturor celor ce se alătură acestei lupte.

N'au lipsit nici încercări de a sparge unitatea de acțiune și vedere a muncitorimei.

In același timp la noi în preajma zilei de 1 Mai atunci când natura se trezește din somnul de iarnă, pădurile și munții se învestmântează cu verdeață, câmpurile și luncile înflo-

IOANA CĂPĂȚÂNĂ

(Continuare în pag. 2-a)

La 1 Mai

Cetățenii orașului se vor putea odihni pe băncile ce se amenajează în Piața Unirii

— Cum s'a ajuns la desăvârșirea lucrării pe acest șantier —

Toți cetățenii orașului au admirat repeziciunea cu care se desăvârșesc lucrările pe șantierul din Piața Unirii.

Deși Comandamentul de asanare și reconstrucție avea munca împărțită pe multe șantiere din oraș, preocuparea principală a fost și a rămas Piața Unirii. S'a dat zor aici din mai multe motive: este un loc central al Iașului și — după piața Girii — străinul care vine în oraș dă cu ochii de Piața Unirii. Așa dar carta de vizită a târgului trebuie să se prezinte și se prezintă acuma fără critică. (In paranteză arătăm că întreaga incintă a stației locale, peronul, fațada, și piața din fața vămii încântă ochiul prin curățenia desăvârșită și pavoazare atractivă).

Alt motiv pentru care s'a grăbit cu lucrările în Piața Unirii a fost că într'un timp scurt au sosit importante cantități de materiale ce aveau să fie afectate la amenanjarea acestei P eți. Așa dar avându-se la vreme și material, concetrându-se acolo betonierele, concasorul, catarpilarul și cazanele existente, s'a reușit în acest mod să se lucreze cu mult spor în Piață, — mai ales (și faptul merită a fi subliniat cu bucurie) că n'a lipsit contribuția masivă a muncii voluntare. Dimpotrivă, colaborarea brigăzilor de voluntari pe acest șantier s'a dovedit pe cât de rodnică, pe atât de bine venită. Zeci de mii ore de muncă au împlinit studente și studenții dela toate facultățile Universitații din Iași, precum și sindicaliștii din toate sectoarele muncitori din fabrici și uzine, funcționari și funcționare, oameni din laboratoare, dela catedra

A

(Continuare în pag. 2-a)

Amenajarea unor laboratoare în piețele locale, pentru analiza laptelui adus spre comercializare

Primăria Municipiului Iași, a primit o adresă din partea Serviciului Sanitar al orașului prin care se solicită conducerii Comunei să aprobe amenajarea în piețele Hala și Sf. Spiridon a unor compartimente. Aceste compartimente—câte unul în fiecare din aceste piețe—ar urma să fie construite din zid, să posede instalație electrică și racord cu apa și canal și în ele vor fi amenajate laboratoare pentru analiza laptelui ce se aduce spre comercializare în oraș.

Prin construirea acestor laboratoare, analiza laptelui se va face în minimum de timp.

Aceasta va determina îmbunătățirea calității laptelui adus spre vânzare în piețe.

Primarul orașului a dispus ca adresa să fie trimisă serviciului tehnic al Municipiului cu rezoluția ca acest serviciu să studieze posibilitățile ridicării unor osttel de laboratoare și să refere grabnic.

Investiții economice ale Statului

In instructiva expunere făcută la consfătuirea majorității parlamentare, d. ministru Vasile Luca a pus accentul asupra priorității realizărilor de ordin economic.

„Pentru ca să facem cât mai multe școli, pentru ca să putem creia cât mai multe spitale, este nevoe să creiem întâi fabrici și uzine. Trebue să schimbăm și să mărim utilajul industrial; trebue să fabricăm tractoare, trebue să aducem țărănimii uneite cu care să muncească, ca să putem creia bogății. Și apoi bogățiile acestea ne vor aduce venituri, ne vor aduce beneficii pe care în urmă le vom transforma în școli, în spitale, în tot ceeace este nevoe pentru ridicarea culturii poporului".

Așa a precizat textual d. Vasile Luca, în perfectă concordanță cu politica d-sale bugetară care este o politică de investiții economice.

Intr'adevăr, noul buget general al Statului are rezervată suma de 6 miliarde lei pentru investiții productive și încă o sumă de peste 5 miliarde lei pentru credite suplimentare și extraordinare, care ar fi susceptibilă să sporească capitolul investițiilor.

Statul și-a rezervat deci rolul de industriaș și negustor. El va lucra pe compt propriu sau se va asocia cu particularii, la crearea de industrii sau la extinderea celor existente; și la organizarea de mari întreprinderi comerciale. Pasul în direcția aceasta a și fost făcut prin înființarea magazinelor de Stat.

Investind bani în industrie și comerț, Statul își va creia venituri mai însemnate decât ar fi obținut, prin perceperi fiscale, dela instituții similare particulare. Și în același timp, se realizează o industrie fără exploatarea brațelor de muncă și un comerț fără specularea consumatorului.

Aceste venituri suplimentare, obținute printr'o activitate economică pozitivă, au destinația nobilă de a contribui la ridicarea nivelului cultural și sanitar al poporului.

Dealtfel, preocuparea conducătorilor actuali de a lumina masele și a le asigura o viață sănătoasă, se constată direct, din noile cifre bugetare.

Deci dă, bugetul departamentului sănătății e odată și jumătate cât anul trecut; iar bugetul ministerului artelor e sporit la aproape de trei ori. In apreciabilă proporție sunt sporite diferite subvenții pentru scopuri sanitare sociale (pentru I. O. V. R. pentru Casa Sănătății etc.)

Toate aceste alocații financiare pentru cultură, sănătate și asistență socială, vor putea crește în cursul anului, și pe scară tot mai mare în anii următori, prin activitatea economică directă a Statului.

Economia particulară dă beneficii în folosul unui număr restrâns de întreprinzători-capitaliști. Economia publică se desfășoară în folosul activității.

Planul de investiții schițat de d. ministru Vasile Luca trebuește urmat și aplicat după posibilități, și în gospodăria locală a județelor și comunelor.

Y.

Școala de sbor fără motor de pe lângă centrul aeronautic universitar

Realizări. Lipsuri. Perspective

Meetingul aviatic care a avut loc în localitate cu ocazia celui de al treilea Congres Național Studențesc, a atras atenția publică asupra școlii de sbor fără motor de pe lângă centrul aeronautic universitar.

Am căutat deaceea, să ne informăm asupra tuturor chestiunilor privitoare la această școală și pentru aceasta, ne-am adresat d-lui prof. univ. Ilie Matei, directorul școlii.

Iașul un vechiu centru aeronautic

Iașul — ne-a spus d-sa — este un vechiu centru aeronautic. Sborului i s'a acordat dela început în orașul o atenție specială.

Guvernul democrat a redeschis școlile de sbor fără motor în anul 1945. In cursul anului școlar 1946-47 școala a fost frecventată de 23 elevi dintre care 11 studenți, cei mai mulți politehnicieni, 7 muncitori și 5 elevi de curs superior.

Anul acesta școala are 90 elevi. Recent directorul școlii a avut o consfătuire la Consiliul Județean Sindical, unde i s'a promis recrutarea unui număr de 20 tineri muncitori care să învețe sborul.

Teoria legată de practică

Acesta este sistemul folosit pentruca elevii să dobândească calitățile unui sburător valoros.

Orice cunoștință teoretică este imediat aplicată pe teren. Trebue însă să se țină seama că sborul nu se poate învăța în orice condiții și, de aceea, activitatea școlii devine mai intensă în cursul verii.

Rezultatele acestui sistem au putut fi apreciate de cetățenii Iașului la ultimul meeting.

Sprijinul Ministerului Educației Naționale

Trebue să subliniem faptul că s'au primit subvenții importante din partea Ministerului Educației Noastre. E t pentru prima dată când M. E. N-ul acordă subvenții unei școli de aceasta factura. Ceeace probează grija conducătorilor ministerului de a se desvolta aviația românească și de a acorda sborului fără motor aceiași importanți de care se bucură în URSS,

— *Continuare în pag. 2-a* —

In cinstea lui 1 Mai

Producția sporește zi de zi în fabricile și uzinele din Republica Populară Română.

Lenin

S'au împlinit zilele acestea 78 de ani dela nașterea lui Lenin, genialul continuator al învățăturilor lui Marx, Engels și creatorul celui mai avansat instrument de luptă a clasei muncitoare: Partidul Comunist-Bolșevic.

Făuritorul Revoluției din Octombrie și conducătorul ei a rămas viu în conștiința omenirii, și a tuturor partidelor de avantgardă care sunt călăuzite de ideologia marxistă-leninistă.

Sub semnul marilor sale învățături, isvorâte din analiza adânc științifică a capitalismului în desvoltare, Marea Patrie a Socialismului, Uniunea Sovietică a reușit să stea azi în fruntea tuturor Statelor lumii, ca pilonul cel mai înaintat în ce privește pacea, libertatea și buna stare.

Călăuzite de explicațiile date de Marx-Engels-Lenin, a lumii care e mereu în prefacere prin forța și voința unită de luptă, îndreptate spre cunoașterea exactă a realităților, și a specificului fiecărei țări în parte, partidele de avantgardă a clasei muncitoare bătătoresc astăzi drumul trainic spre o viață mai bună și mai fericită, spre socialism, așa cum le-a învățat Lenin.

Cunoscând dușmanul, îndârjirea și vicleniа sa, clasa muncitoare din întreaga lume se află azi pe primul plan al luptei împotriva exploatării și a

I. C.

(Continuare în pag. 2-a

Intr'o mare salină din Europa

La poalele Carpaților de Sud la granița Ucrainei Subcarpatice se găsește orășelul minerilor dela una din cele mai mari saline din Europa — salinele Solotvino.

Aci am făcut cunoștință cu bătrânul miner Andrei Andreevici Danilici.

El a coborât pentru prima oară în salină în 1914, când nu avea decât 15 ani. De atunci, ani de zile tânărul miner n'a mai apucat să vadă lumina soarelui decât rareori: schimbul lui începea la ora 6 dimineața și se sfârșea la ora 10 seara. 16 ore sub pământ!

Pentru această muncă Danilici era plătit cu un salariu de mizerie.

Amestecându-se cu sudoarea, sarea îi producea o usturime a pielii, greu de suportat. Insuportabile erau și durerile pe care le simțea în spate.

Andrei Danilici este un om liniștit cu vorba domoală și mișcări încete. In ochii lui negri însă se aprind scântei de mânie, ori de câte ori începe să vorbească despre perioada grea a ocupației.

— Nazștii au pus stăpânire pe saline în 1939.

Tuturor comuniștilor le era pregătit un sfârșit crud, așa că noi am intrat în ilegalitate.

Când a început cel de al doilea război mondial noi am știut cum trebue să ne purtăm: datorită unui sabotaj organizat, extracția de sare în salinele noastre era în continuă scădere.

In zorii zilei de 16 Octombrie 1944, la Solotvino au intrat primele trupe sovietice.

In timpul retragerii, muncitorii au avut grijă de mine, nelăsându-i pe nemți să le distrugă. Cele mai multe însă erau inundate. Am început lupta pentru scoaterea apei, care amenința să surpe salina.

După o săptămână dela venirea trupelor sovietice aceasta a fost pusă în stare de funcțiune și muncitorii au început să extragă din nou sare.

Astfel, abea în cel de al 47-lea an al vieții sale de miner Andrei Andreevici Danilici, a văzut lumina soarelui.

— Acum sunt șef de echipă — spune bătrânul miner. In vremurile trecute tatăl meu n'ar fi putut ajunge nici odată să ocupe o funcțiune atât de importantă. Și cât de mult s'a ușurat astăzi munca minerilor din saline! Multe procese de muncă sunt mecanizate, cât despre șomaj — nici pomeneală. Nu ca în trecut. Coborâți în mină — o să vedeți și Dvs.

Ascultând sfatul minerului, a doua zi dimineața am coborât în salina „Stalin".

Timp de două minute ascensorul m'a dus jos, tot mai jos.

Când s'a oprit, m'am văzut într'o împărăție subterană a sării. Eram la 180 metri sub pământ. Tot ce vedeam îmi părea dintr'o lume de basm Am trecut prin mai multe săli. La lumina electrică pereții și tavanele lor scânteiau. Imensele săli de sare pe care minerii le numesc camere, îmi aminteau de vechiile temple egiptene. Bolțile și arcurile înalte pe care erau prinse cristale uriașe de sare se pierdeau în clar-obscurul cenușiu. Una din aceste camere avea o suprafață de 10 mii metri pătrați și o înălțime de 36 metri. In salina „Hrușcev", camera centrală de sare avea o înălțime de 110 metri!

Deodată, într'una din galeriile vecine se auzi o explozie surdă. Ecoul s'a plimbat

— *Continuare în pag. 2-a* —

PROFILURI

Un luptător pentru pace: Andrei Gromîko

Din tânăra generație de diplomați sovietici, d. Andrei Andrejevich Gromiko este unul dintre cei mai cunoscuți, dat fiind că numele său este strâns legat de activitatea politică internațională din ultimii ani. Alături de d-nii V. Molotov și A. Vâșinski, d. Gromiko a reprezentat Uniunea Sovietică la marile conferințe pentru instaurarea păcii.

După cum se știe, el este azi delegatul permanent al U.R.S.S. la Organizația Națiunilor Unite.

Ținând seama de însărcinările pline de răspundere ce i-au fost încredințate din anul 1939, putem trage concluzia firească.

D. Andrei Gromiko, în vârstă de numai 39 ani, se trage dintr'o familie săracă. Tatăl său a fost un simplu țăran. Mica localitate unde s'a născut în 1909 diplomatul sovietic poartă numele de Gromîky. Ea este situată în regiunea Gomel. Și azi locuesc la Gomel un frate și o soră a d-lui Gromiko.

După absolvirea cursurilor liceale, el se înscrie la facultatea din Minsk, unde se consacră studiului economiei politice.

D. Gromiko, care este un pasionat cercetător al acestei științe, își ia licența în anul 1936. Câtva timp va conferența la Academia de Științe din Moscova. Trei ani mai târziu, el este numit în fruntea secției americane din ministerul de Externe, iar apoi trece cu rangul de consilier la ambasada Uniunii Sovietice dela Washington.

În anul 1943, — suntem deci în plin război, — tânărul diplomat va prelua conducerea ambasadei. Împlinise tocmai 34 ani.

Urmează în 1945, conferința dela San Francisco unde se întocmește Charta Națiunilor Unite, edificiul juridic menit să călăuzească activitatea O.N.U.-ului. Șeful delegației sovietice este d. Viaceslav Molotov, iar Andrei Gromiko face parte dintre principalii săi consilieri.

Deoarece Organizația Națiunilor Unite necesită prezența unui delegat permanent la toate sesiunile diverselor sale organe executive, d. Gromiko a căpătat importanta funcțiune de reprezentant permanent al Uniunii Sovietice pe lângă O.N.U.

De peste doi ani de când reprezintă U. R. S. S. la Organizația Națiunilor Unite, dl. Gromiko s'a dovedit un aprig apărător al păcii, independenței și bunei înțelegeri dintre popoare, luptând, în această calitate, neîntrerupt împotriva tuturor celor ce căutau să submineze sau să discrediteze organizația de pace.

Discursurile diplomatului sovietic, care se bizue pe logica înșiruire a faptelor și pe argumentele ce se desprind din aceste fapte, oferă o elocventă pildă de consecvență.

Iată, bunăoară, câteva extrase dintr'o recentă cuvântare rostită de d. Gromiko la Consiliul de Securitate, în care condamna cu asprime politica externă a Statelor Unite :

„Uniunea Sovietică — spunea d-sa — credincioasă cauzei cooperării internaționale și întăririi securității mondiale, socotește că este necesar să desvăluie adevărata semnificație... a politicii americane, care este dăunătoare și periculoasă Organizației Națiunilor Unite".

Insistând asupra faptului că această organizație, trebue să devină „un adevărat instrument de luptă pentru securitatea popoarelor", d. Andrei Gromiko a făcut o importantă precizare, denunțând cercurile imperialiste care nădăjduesc într'un nou conflict.

„Atățătorii la război își supraestimează forțele, subevaluând, în schimb, forțele aderenților la cauza păcii. Și aceștia constitue majoritatea.

„Aderenții la cauza păcii sunt națiunile însăși, pentru care războaele înseamnă doar distrugeri și privațiuni, lacrimi și mizerie".

În lumina acestor declarații se oglindesc concepțiile care-l animă pe d. Gromiko și Marea Țară pe care o reprezintă în lupta ce o poartă pentru salvgardarea păcii.

PUNCTE

Expoziția grupului „Flacăra"

a produs o deosebită impresie în toate cercurile competente ale țării noastre. Ea a fost comentată din două puncte de vedere: al problemelor și al realizării.

Ceeace critica caută să scoată în evidență este că punctul de plecare al tuturor lucrărilor l-a constituit omul, privit ca element pozitiv de redresare morală și socială, ca element regenerator și constructiv.

Acest lucru dă un caracter deosebit, expoziției.

Un judicios articol

Iscălește d. George Dem. Loghin despre „Regie realistă și modalități de expresie în spectacol".

„Obiectivul regiei realiste trebue să fie înfățișarea naturii umane în strânsă interdependență față de fenomenele sociale, printr'o interpretare veridică fundată pe cuprinderea realității".

Aurel Ion Maican

a prezidat de curând o conferință a directorilor de teatre din provincie în care s'a pus problema sistematizării repertoriilor pentru stagiunea viitoare. E vorba ca lista pieselor ce vor fi jucate să fie din vreme prezentată Direcției Generale a Teatrelor spre aprobare.

„Gaițele"

comedia lui Alex. Kirițescu care se reprezintă cu succes la Teatrul Național din Iași se reprezintă și pe scena Naționalului bucureștean cu d-na Sonia Cluceru în rolul titular.

Alex. Kirițescu

reputatul dramaturg, autorul piesei „Gaițele" precum și a lucrărilor de largă respirație Borgia și Nunta din Perugia și Michel Angelo *lucrează în momentul de față la a treia dramatică inspirată din frământările revoluționare din țările românești de la 1848, în vederea comemorării centenarului acestor mișcări.*

G. Călinescu

a propus în cursul desbaterilor pe articole a proiectului de Constituție, unificarea articolelor 1 și 2 ca având ambele un caracter istoric. În urma discuțiilor, amendamentul propus de d-sa nu a fost primit.

Știința sovietică în ajutorul culturilor subtropicale

Dincolo de masivul și puternicul lanț al munților Caucaz, dealungul litoralului Mării Negre se întinde zona subtropicală sovietică a cărei climă e umedă și caldă.

Munții apără această zonă de curenții reci de aer ai Nordului, iar dinspre mare bat vânturi încărcate de umiditate.

În această regiune vara e foarte caldă și ploioasă iar iarna se înregistrează o temperatură foarte dulce.

Solul bogat al subtropicelor sovietice favorizează cultura unor plante prețioase ca lămâiul, eucaliptul, ceaiul, stejarul de plută, chinchina, laurul și geraniul roz.

Agricultura subtropicală

Agricultura subtropicală este cea mai tânără mlădiță a agriculturii sovietice. Ea are o vechime de numai 15 ani și totuși în pofida acestei tinereți, un număr de peste 100.000 hectare, situate în majoritatea lor în Georgia sunt acoperite cu culturi prețioase.

Una din ramurile cele mai importante ale gospodăriei subtropicale o formează culturile de ceai.

Plantațiile de ceai ocupă zeci de mii de hectare. În vederea prelucrării și preparării ceaiului s'au creat peste 30 de fabrici.

Lămâiul și portocalul sunt plantați pe o suprafață de 18.000 ha., adică de 112 ori mai mare decât în 1913.

Aceste plantații au produs în 1947 un număr de 700.000.000 portocale, lămâi și mandarine.

Copacii Sudului tropical

În trecutul apropiat, U. R.S.S. resimțea lipsa uleiului extras din copacul „tung" un ulei apreciat pentru repeziciunea cu care se usucă.

În prezent, copacul „tung" ocupă în Georgia Sovietică o suprafață de 320 ori mai mare decât în 1931.

O excelentă desvoltare are în clima subtropicală sovietică, geraniul roz, din care se extrage uleiul de geraniu extrem de folosit în parfumerie și industria alimentară.

Dar și eucaliptul, gigantul copacilor crește admirabil în zona subtropicală sovietică.

Acest copac cu un lemn prețios are o întrebuințare industrială foarte variată.

Raiul plantelor exotice

Georgia subtropicală este raiul plantelor exotice. Aici s'au putut aclimatiza smochinul, rodia, măslinul, laurul nobil, urzica chinezărami, laurul de camfor.

Deosebit de făgăduitoare pentru viitorul apropiat se prezintă cultura arborelui avokado. Acesta este un arbore veșnic verde, cu o creștere rapidă, ale cărui fructe conțin grăsimi prețioase și vitamine. În prezent cultivarea acestui arbore se face pe suprafețe mari.

Statul socialist veghiază

Statul sovietic a creat condițiile cele mai favorabile de desvoltare a culturilor subtropicale. El a acordat credite pe termen lung agricultorilor venindu-le în ajutor cu tractoare și mașini, cu îngrășăminte minerale și chimice. El sprijină campaniile de combatere a paraziților.

Deasemenea la pământurile cele mai favorabile culturii se execută cu sprijinul statului vaste lucrări de asanare cum e de pildă asanarea mlaștinilor Kolhide de pe litoralul Mării Negre,

Aceste mlaștini ocupă o suprafață de 220.000 ha. Până în 1941 s'au secat 9000 de ha. Până în 1950, în cadrul noului plan cincinal vor fi secate încă 20.000 de ha.

Știința și cercetările de laborator au venit în sprijinul culturilor subtropicale. Numai în domeniul problemelor în legătură cu desvoltarea culturilor de portocali și lămâi lucrează 8 institute și numeroase stațiuni experimentale.

Pe pământurile secate s'au organizat numeroase pepiniere.

Culturile subtropicale sovietice se extind în mod continuu. În 1949 plantațiile de ceai vor ocupa 60.000 de ha. iar suprafețele ocupate de portocali și lămâi vor atinge 28.500 ha.

Copiii sovietici vor primi cu fiecare an tot mai multe din aceste fructe atât de hrănitoare.

În preajma unei zile de mare sărbătoare

(*Urmare din pag. I-a*)

resc, soarele începe să încălzească mai puternic, când în aer se simt bucuria înoirii iar natura se răsfață în jocuri și triumfă în preajma acestei măreți zile *când sărbătoarea se împletește cu lupta, muncitorimea din Republica Populară Română se găsește pe linia întâia a frontului de muncă și reconstrucție.* Pentrucă România este o țară eliberată de sub jugul imperialismului și pentrucă clasa muncitoare în frunte cu statul ei major, Partidul Muncitoresc Român împreună cu tot ce este cinstit și democrat din țara noastră, a purces să conducă singură țara noastră.

Dovada ? Conștienți fiind de răspunderea ce le apasă pe umeri, de sarcinile deosebit de grele ce le stau în față, ei au transformat țara într'un imens șantier.

Toată lumea muncește.

Trebuiesc reparate șosele, refăcute podețe, poduri, școli, biserici, case ; trebuesc valorificate bogățiile înzestratei noastre patrii.

Un val impresionant de întreceri cheamă de la un colț la altul al țării pe oamenii muncii la eforturi deosebite. Totul se face cu voie bună, cu dragoste, din tot sufletul. Tot ce se face e al nostru al tuturor !

Așa primește muncitorimea și întreg poporul din Republica Populară Română sărbătoarea muncii și a luptei.

Aceasta dovedește că muncitorimea noastră ca și cea din lumea întreagă nu prin vorbe ci prin fapte, prin exemplul acțiunii revoluționare de masă, își croiește calea spre o viață mai bună, mai fericită.

Spre bucuria și cinstea noastră truditorii de pe ogoarele și din fabricile țării nu stau cu nimic mai prejos.

FESTIVALUL A.R.L.U.S din Tg. Frumos

În ziua de 18 Aprilie a avut loc în sala gimnaziului unic din Trg. Frumos un festival artistic organizat de subfiliala Tg. Frumos A.R.L.U.S cu concursul cercului ARLUS a Gimnaziului Unic.

D-na Mihăilescu E., responsabila culturală, deschizând festivalul—arată munca depusă de A.R.L.U.S. în vederea schimbului de informații culturale, științifice și artistice între R. P. R. și U.R.S.S.

A urmat apoi un frumos program artistic compus din recitări, dansuri și o scenetă a lui Cehov : „Câinele turbat".

Cuvântul de închidere a fost rostit de dl. M. Moscovici, secretar general al subfilialei, care a arătat necesitatea amiciției româno-sovietice pentru consolidarea păcii și la prosperității celor două țări.

Festivalul a luat sfârșit prin intonarea Internaționalei și a unei puternice manifestațiuni pentru Generalissimul I. V. Stalin.

Mai multă curățenie în localurile de consum

Serviciul Sanitar al orașului este hotărît să întreprindă o campanie intensă pentru salubritatea orașului și a localurilor.

Se pare că se va da o atenție deosebită și condițiunilor în care se execută în orașul nostru comerțul alimentar.

Se vor aplica chiar sancțiuni severe care vor începe cu amende și care vor duce până la închiderea localurilor.

Așteptăm rezultatele !

DOCTOR
S. A. DAVID
Boli Interne și de
COPII, BOLI DE FEMEI
Venerice, Sifilis
Blenoragia vindecă radical în 9 ore. (penicilină)
Iași. Str. Costache Negri 5
(colț Elena Doamna)
Cons. 8—12 dim. și 2—9 seara

PIERDUT fișa recensământ pe numele Brana Aron zis Aronovici str. Palat 61. O declar nulă.

La 1 Mai cetățenii orașului se vor putea odihni pe băncile ce se amenajează în Piața Unirii

(*Urmare din pag. I-a*)

etc.

Și astfel s'a ajuns ca acuma cele două terase din Piață să fie complect amenajate. Rămâne numai ca imediat ce timpul se va mai încălzi, adică când diminețile și serile nu vor mai fi friguroase, să se planteze flori. După cum am fost informați, serviciul horticol al Comunei, va planta o abundență de flori de variate forme și culori.

Zilele acestea s'au construit câteva nișe din zid, — nișe unde vor fi așezate bănci.

Începând de Sâmbătă 1 Mai cetățenii orașului vor avea îmbucurătorul prilej să-și procure câteva clipe de recreare, — admirând peisajul Pieții, așezați comod pe băncile ce vor fi situate pe ambele terase.

Și cum, aproape toți locuitorii Iașului au contribuit la amenajarea Pieții Unirii, — satisfacția care o vor avea hodinindu-se acolo după orele de muncă va fi cu atât mai pronunțată.

Vânzători de ziare
Se angajează în condițiuni avantajoase
Doritorii se vor adresa la Oficiul de Difuzare

Abonați-vă la „Opinia"

Școala de sbor fără motor de pe lângă centrul aeronautic universitar

(Urmare din pag. I-a)

Polonia, Ungaria.

S'au primit deasemeni, din partea muncitorilor dela S. E. T. București materiale și piese necesare, de mare valoare.

Un sprijin prețios a venit și din partea Politehnicei „Gh. Asachi".

Lipsuri

Școala de sbor fără motor are încă lipsuri.

Se știe, că în urma retragerii hoardelor naziste, hangarele au fost distruse.

S'a înaintat deaceea o cerere Ministerului Apărării Naționale, în care se pune problema cedării unei remize de antiaeriană de pe terenul învecinat, nefolosită încă.

Desigur că pentru a face ca remiza să îndeplinească funcția de hangar, trebuesc aduse anumite transformări care necesită o sumă destul de mare.

Această cerere va avea — pe cât se pare — răsunet la Ministerul Apărării Naționale și atunci

Noui perspective

se vor deschide școlii. Sperăm dealtfel ca în cursul acestei veri numărul elevilor să se mărească simțitor.

Notați — ne spune dl. prof. Matei — că elevii noștrii primesc hrană în mod gratuit și că eforturile noastre se îndreaptă pentru a le procura echipamentul necesar. Ei sunt încadrați în U. N. S. R. și se bucură de toate avantagiile studenților.

Concluzii

Suntem siguri că autoritățile vor acorda o atenție cuvenită acestei instituți, care se vrea prima în țară în felul ei, și că în felul acesta vom putea pregăti cadre perfecționate de sburători.

REP.

LENIN

(Urmare din pag. 1-a

înpilării, pentru binele întregei omeniri, așa cum l-a învățat-o Marele Lenin.

Conduse de vrednicul său continuator, și colaborator Stalin, popoarele Uniunii Sovietice se situează azi ca cele mai demne urmașe ale marei sale învățături.

Și astăzi când la noi se construește calea spre socialism, învățăturile se aplică pe șantierele de reconstrucție, Lenin și leninismul sunt prezenți în mijlocul voluntarilor, în fabrici. Pas cu pas el este verificat și din fiecare greșală se învață așa cum a arătat și îndemnat Lenin.

Oamenii muncii din țara noastră, nu se mărginesc să cunoască numai realitățile noastre ci caută să le transforme așa cum i-a învățat marele lor dascăl.

Într'o mare salină din Europa

(Urmare din pag. I-a)

apoi prin camere, ca prin sălile goale ale unui palat subteran.

Explozibilul și-a făcut efectul : un bloc uriaș de mai multe tone a fost desprins și sfărmat în bucăți. În aceiași zi sarea gemă a fost măcinată fin și trimisă la destinație.

Lângă echipa care producese explozia stătea un om într'o bluză cenușie — era inginerul Kuhta șeful salinei. În timpul războiului a fost artilerist și a luat parte la luptele pentru apărarea Moscovei.

— În răstimpul trecut destul de apropiat mi-a spus inginerul, operația pe care a-ți văzut-o acum luă foarte mult timp, câteodată ținea chiar un schimb întreg.

În salinele Solotvino se întâlnesc acum la fiece pas noui și noui perfecționări, menite a ușura munca minerilor. Aceste perfecționări au revoluționat vechile metode de lucru și concepția despre muncă. Odată cu instaurarea Puterii Sovietice în aceste regiuni, muncitorii s'au simțit stăpâni ai salinei. Iată ce spune în legătură cu aceasta șeful de echipă Iuri Popovici ;

— Toate salinele sunt acum ale noastre și de noi depinde ca viața să devină din ce în ce mai bună. Trebue să muncim în așa fel încât și țara să ne laude noi să fim mulțumiți.

Popovici își ține sectorul său în cea mai desăvârșită ordine. El a dus o luptă dârză pentru ca să nu se piardă niciun minut din timpul de lucru, iar toate pregătirile necesare să se facă până la începerea schimbului. Înainte se pierdea o mulțime de timp cu repartizarea oamenilor, cu căutarea uneltelor care erau aruncate cine știe pe unde. Acum înainte de a intra în galerie fiecare muncitor știe perfect unde va lucra și de unde să-și ia uneltele.

La ora prânzului ascensorul m'a dus din nou sus, Soarele risipise ceața și culmile înzăpezite ale Carpaților răspândeau o lumină orbitoare. Minunata priveliște de munte însă îl interesa pe însoțitorul meu — inginerul Kuhta, din punct de vedere practic.

— Sunt ferm convins — spunea el — că în acești munți sunt ascunse bogății imense. În trecut salina noastră dădea 400 tone sare în 24 ore, iar acum noi dăm zilnic câte 1.000 și chiar mai multe tone. Cu aceasta însă nu am ajuns limita. Munca minerului a fost ușurată, iar extracția crește necontenit. În cursul acestui an noi vom extrage peste 250 mii tone sare.

Toate acestea nu sunt simple vorbe. Minerii dela Solotvino sunt siguri de victoria lor. Ei muncesc fără oprire, liniștit și concentrat. În întreaga viață a orașului de mineri se resimte ritmul măsurat al muncii.

NICOLAI BOBROV

Citiți „OPINIA"

INFORMAŢIUNI

Posturi vacante de moaşe şi oficianţi sanitari

Serviciul sanitar al judeţului Iaşi a declarat vacante următoarele posturi.

Posturi vacante de moaşe în comunele: Cotnari, Prisăcani, Trifeşti, Vlădeni, Voineşti, Târgu-Frumos.

Posturi vacante de oficianţi sanitari: Voineşti-Mironeasa, Erbiceni, Popeşti, Popeşti-Mădârjac, Pocreaca.

Un nou cerc A. R. L. U. S.

Comitetul de instituţie a serviciilor sanitare a pus bazele cercului A. R. L. U. S.

A fost ales următorul comitet: dr. Andronovici, dr. Mendelovici, dr. Fradis, dr. Iamandi Teofilia, Humeniuc Aurora şi Stoica Teodora.

Conferinţă sanitară

Sâmbătă 24 Aprilie are loc la Ministerul Sănătăţii o importantă conferinţă sanitară.

Participă la conferinţă medicii şefi din judeţele din Nordul Moldovei, medicii conducători de spitale şi administratorii de spitale.

Urmărirea evazioniştilor fiscali

Administraţia Financiară din Iaşi a trimis pe teren mai multe echipe de control.

Vor fi urmăriţi evazioniştii fiscali.

Deasemeni, vor fi controlate modalităţile de vânzare şi cumpărare în magazine, urmărindu-se modul cum se aplică timbrele pe chitanţele de vânzare.

Au fost trimişi în judecata Instanţei locale de sabotaj

Maria Dumitrescu din str. Mihnea 8 şi Rusu Mihai din strada Lascar Catargi 7 care cu scop de a şicana pe chiriaşii lor le făcea mizerii, scoţîndu-le uşile şi ferestrele dela apartamente.

Timpul petrecut în concentrări sau mobilizări este considerat timp cotizat la Casa Asigurărilor

In conformitate cu Legea Nr. 101 din Monitorul Oficial, intervalul de timp petrecut în rechiziţii, concentrări sau mobilizări va fi considerat pentru asiguraţii Casei Asigurărilor Sociale drept timp util cotizat la cl. II-a.

Aceasta, mai ales, în vederea regulării drepturilor la pensie.

*

Oficiile CAS Vaslui şi Paşcani au trecut dela CAS Iaşi la Oficiul Roman.

*

Casa Asigurărilor Sociale din Iaşi face cunoscut că dovezile de cotizare vor fi eliberate salariaţilor, fără a se mai face corespondenţă cu Casa Centrală.

Este o importantă simplificare a birocraţiei, salariaţii netrebuind să mai aştepte săptămâni de zile fără să primească o dovadă care le este trebuincioasă.

Furt

A fost trimis în judecată Const. Gherasim din Iaşi, strada Moldovei 68 care în Piaţa Halei a sustras din buzunar o pungă cu 500 lei dela locuitorul M. V. Bucataru din comuna Băcu (Jud. Vaslui).

Judiciare

Ziarul nostru a scris la timp despre faptul săvârşit de numitul Ion Vorniceru din strada Ţuţora A No. 54 care a atacat pe gardianul public Teodor Bistriceanu pe care l-a lovit cu un cuţit.

D-l. procuror Vuza a întocmit rechizitor împotriva lui Vorniceru pe care l-a trimis în judecată cu concluzii de arestare pentru vătămarea foarte gravă a integrităţii corporale.

Inculpatul este urmărit şi de închisoarea Militară a Regiunei a 4-a Militare pentru evadare.

O inovaţie la P.T.T.

Cu ocazia sosirii cecurilor poştale pentru salariaţii care aparţin Ministerului Educaţiei Naţionale, Oficiul P. T. T. a luat o măsură de simplificare a operaţiunilor de achitare a salariilor, care merită să fie subliniată.

Este vorba de achitarea cecurilor salariaţilor chiar în instituţiile respective, scutind astfel pe funcţionari de pierderi inutile de vreme.

— Administraţia Sanatoriului „Dr. Tzaicu" din Iaşi strada Sărărie 73 roagă bolnavii să nu se prezinte pentru internare, înainte de a se interesa dacă sunt locuri libere. Un loc este rezervat numai pentru operaţie urgentă.

Trei accidente de circulaţie într'o singură zi

In decurs de o săptămână, au fost înregistrate peste 10 accidente de circulaţie în localitate.

Numai în ziua de Sf. Gheorghe, şoferi „ameţiţi" de viteză şi... vin, au provocat trei accidente. Primul accident a fost comis de şoferul Bodron Manole, care venind cu viteză cu maşina No. 1069 Is. proprietatea Politechnicei „Gh. Asachi" a izbit, sfărâmând trăsura proprietatea lui Froim Leib din Str. Socola 85.

Alt accident a fost înregistrat pe str. Filimon Sârbu, unde o maşină încă neidentificată a călcat pe femeia Elena Popovici din str. Morilor 28, fracturându-i picioarele. Victima a fost transportată în stare gravă la spital.

Al treilea accident s'a petrecut pe str. Cuza-Vodă, unde un camion a trântit la pământ pe bătrânul Grigoriu Alex. din str. Misai 68, cauzându-i leziuni.

Cinema TRIANON — Prezintă numai 3 zile

LUNI 26, MARŢI 27 şi MIERCURI 28 APRILIE — Veţi râde cu lacrimi

Filmul care a consacrat —pe marele actor— Charlie Chaplin

IN PUIUL cu JACKIE COOGAN

Complectare Jurnal O. N. C.

Atragem atenţiunea că în zilele de Joi, Vineri, Sâmbătă spectacolele sunt suspendate fiind ajun de Paşti

Palatul de Justiţie

Trimiterea în judecată pentru sabotaj la legea chiriilor

a unor proprietari care şicanau pe chiriaşii lor

Parchetul Tribunalului Iaşi a trimis în judecată pe Valeria Enescu din str. Ioan Creangă Nr. 59.

Aceasta, în spirit de şicană şi având drept scop de a obliga pe chiriaşele d-sale Veronica şi Angela Foca să se mute le făcea mereu mizerie.

Astfel, acum câtva timp a astupat coşul casei cu cărămizi pentruca surorile Foca să nu mai poată face foc şi gati mâncare.

Câteva zile după această ispravă proprietara s'a dedat la agresiune, lovind pe reclamante.

Dosarul a fost trimis Instanţei de sabotaj, cazul constituind un sabotaj la legea chiriilor.

*

Deasemeni s'a făcut vinovat de sabotaj la legea chiriilor numitul Oprea Chirica din Iaşi, str. V. Lupu care a şicanat pe chiriaşul său Popa Vasile stricându-i un cuptor, încuindu-i camerele şi uneori insultându-l,— fapte pentru care primul procuror al Tribunalului l-a trimis în judecata Instanţei de sabotaj.

*

Iar Neculae Broşteanu din din Iaşi strada Sirenelor 10 a procedat la fel cu chiriaşul său D. Matei.

Anume a scos uşile şi ferestrele dela camera chiriaşului său pentru a face astfel imposibilă locuirea acestuia.

Şi dosarul lui Broşteanu a fost trimis de Parchet Instanţei de sabotaj care îl va pune curând pe rol.

Neregului la o cooperativă din judeţ

Instanţa de sabotaj a mai primit dela Serviciul de Control Economic al Judeţului Iaşi dosarul privind pe Neculae Lazlo din serviciul Cooperativei „Deşteptarea" din comuna Grajduri (Iaşi).

Din încheerea redactată de dl. magistrat Ion Pohonţu se constată ca învinuitul n'a respectat dispoziţiile deciziei No. 4926 | 1947 a Ministerului de Industrie şi Comerţ prin aceea că n'a înfiinţat registru de magazie şi n'a întocmit borderouri zilnice pentru distribuirea mărfurilor, iar Octavian Pieptu, casierul Cooperativei a dispus ca vânzătorul Cooperativei, Sandu Bârlădeanu să vândă sodă caustică cu 70 lei kgr. în loc de 59 lei, preţul oficial.

Vindea petrolul la preţ de speculă

Alt caz de sabotaj este acela săvârşit de Simon Lupu din Iaşi, str. Ghica Vodă 25.

Din actele întocmite de Controlul Economic reese că acesta a vândut petrol lampant cu preţ de speculă comercianţilor M. Chisto', Amarandei C. Antoneac şi Raveica Basologi din comuna Chişcăreni (Jud. Iaşi.

In facturile emise, Simon Lupu a trecut preţul cu care normal trebuia să vândă. Şi negustorii care au cumpărat dela Simon Lupu au fost trimişi în judecată fiindcă au acceptat să cumpere marfa cu preţ superior celui trecut pe factură.

Comunitatea Evreilor Iaşi
Secţia financiară

Rămânând în plus o cantitate redusă de azimă, cei interesaţi îşi pot cumpăra câte 5 kgr. de la sediul Comunităţii, dacă sunt la curent cu impozitele către Comunitate, cu începere de Luni 26 Aprilie a. c.

✝

In veci nemângâiaţi Lisette Negel fiică, Paul şi Lucia Zota frate şi cumnată şi familiile înrudite, anunţă moartea scumpei lor,

Maria Prof. Dr. Negel
(Duduia)

trecută în lumea celor drepţi în dimineaţa zilei de 23 Aprilie a. c.

Inmormântarea se va oficia la Cimitirul Eternitatea, cortegiul plecând de la locuinţa defunctei din str. Alexandri Nr. 2, în ziua de 26 Aprilie ora 4 a. m.

Dumnezeu s'o primească în paza lui.

5000 LEI RECOMPENSĂ persoanei ce va da indicaţii unde se află două căţeluşe de vânătoare cu următoarele semnalmente: una albă cu pete mari maron; cealaltă albă cu pete mari maron pe cap şi pe partea dreaptă. A se adresa administraţiei ziarului.

Abonaţi-vă la OPINIA

LASAŢI CASA
LASAŢI MASA

să vedeţi
CENUŞEREASA

un film de montare grandioasă

Astăzi
Premieră la CAPITOL

Astăzi la SIDOLI
cea mai grandioasă realizare sovietică 1948
GAVROCHE
COPILUL PARISULUI
După celebrul roman al lui
VICTOR HUGO

In cinstea zilei de 1 Mai

Prin muncă voluntară la Sanat. Bârnova

corpul medical dimpreună cu muncitorii săvârşesc fapte demne de laudă

Pentru a cinsti aşa cum se cuvine sărbătoarea celor ce muncesc, întregul personal al Sanat. Bârnova, la propunerea Comitetului de instituţie, s'a angajat într'un efort de muncă pentru înfrumuseţarea instituţiei şi îngrijirea în condiţiile cele mai optime ale bolnavilor care-şi caută acolo dreptul cel mai sfânt al vieţii: sănătatea.

Astfel, fără preget, se munceşte la amenajarea parcului din faţa sanat. care capătă pe zi ce trece un aspect încântător şi odihnitor pentru suferinzi.

Deasemenea a fost reparat drumul care deserveşte sanat. cu gara şi prin străduinţa muncitorului Ilie Gheorghe a fost amenajată o seră pentru răsadurî.

De remarcat râvna şi devotamentul mecanicilor, în frunte cu C. Popovici, care sacrificându-şi odihna de noapte au reparat motorul uzinei, economisind cheltuielile ce-ar fi necesitat cu aducerea unui specialist.

S'au relevat deasemenea în muncă: dr. I. Gaşpar, dr. N. Ghiban, dr. Maria Gaşpar, Achihăiţei Eugenia, Claudia Sbanţ, S. Bojer, Tudose St., Tiţa Lazăr, Tache Sârcă.

Prin munca şi devotamentul întregului personal, sanat. Bârnova străluceşte prin curăţenie şi corectitudine clinică, insuflând astfel bolnavilor optimism şi încredere în binefacerile ştiinţei.

N. G.

Ce se poate face când funcţionarii lucrează cu tragere de inimă

O pildă demnă de urmat

Am relatat dăunăzi în ziarul nostru că la Primăria Municipiului Iaşi s'a constituit un comitet de producţie alcătuit din 5 funcţionari.

Comitetul acesta urmăreşte îndeaproape activitatea slujbaşilor Comunei, evidenţiază pe aceia care se remarcă în muncă şi demască pe aceia care în serviciul ce-l prestează se pretează la critică.

Zilele trecute funcţionarii Abatorului Comunal au îndeplinit o muncă în adevăr remarcabilă evidenţiată de Comitetul de producţie al Primăriei şi pe care ţinem s'o relevăm şi noi în gazetă, fiindcă lucrul înfăptuit merită să fie subliniat.

Slujbaşii Popescu Constantin, Vasile Herghel şi I. Andrieş dela Abator, din proprie iniţiativă şi fără a primi vre'o dispoziţie, au reparat gardul din jurul târgului de vite (gard care ocupă o suprafaţă destul de întinsă) şi au curăţat perfect incinta Abatorului atât în interior cât şi în exterior.

Săvârşind această operă, slujbaşii sus notaţi au economisit comunei o sumă ce necesita la plata meşteşugarilor ce ar fi îndeplinit această lucrare.

Mişcare în conducerea unităţilor C. F. R. din Iaşi

1. Dl. dr. ing. Magheru Vitalia care este însărcinat cu conducerea activităţii tuturor unităţilor CFR din raza Direcţiei Regionale Iaşi şef serviciu la Serv. Educaţiei Profesionale a fost numit în funcţia de şef al serviciului planificării.

2. Dorin Iulian şef de Serviciu la Serv. H. Reg. Iaşi la aceiaşi unitate în funcţie de sub şef de serviciu.

3. Cărare Vasile sub şef de Serv. la serviciul Mişcării Iaşi la serviciul S. Reg. Iaşi în funcţia de şef de serviciu.

4. Stupu Grigore subşef de serviciu la serv. H. Reg. Iaşi, la serviciul Contencios, în funcţia de acuzator permanent.

5. Isac I. Gh. şef de secţie, Secţia M. I. Iaşi în funcţia de subşef de serviciu la serviciul M. Reg. Iaşi.

6. Cristea Eug. Controlor la Serv. Financiar Brăila în funcţia de subşef de serviciu la serviciul H. Reg. Iaşi.

7. Brighiu Ioan Şef de Bir. Technic la serviciul H. Reg. Iaşi, la Revizoratul Reg. Iaşi în funcţia de subşef de serviciu.

8. Nemescu Boris şef de birou principal dela serviciul Intreţinere Iaşi, la serviciul H. Regional Iaşi în funcţia de sub şef de serviciu

9. Vazcăuţeanu Grigore şef de birou adjutor la serviciul de comunicaţii în funcţia de sub şef de serviciu la serviciul S. Reg. Iaşi.

10. Lazăr Eugen operator şef la Secţia 2 M. Bacău la Secţia M. 1 Iaşi în funcţia de Şef de Secţie.

SE CAUTA

zilnic funcţionari şi funcţionare Deci atât Dvs. cât şi copii Dvs., pot învăţa în foarte scurt timp şi convenabil fie DACTILOGRAFIA (maşina de scris), fie STENOGRAFIA, CONTABILITATEA CORESPONDENŢA, LUCRARI DE BIROU sau LIMBI STRAINE, ca Engleza. Rusa, Franceza, Germana.

Se eliberează DIPLOMĂ.

Se scrie, se copiază şi se TRADUCE orice acte, coresdondenţă, literatură, etc. în şi din toate limbile.

Se multiplică CURSURI pentru d-nii STUDENŢI în ori câte exemplare la o maşină specială de multiplicat.

Inscrierea la orice oră din zi la: ŞCOALA DE STENODACTILOGRAFIE din strada MUZELOR Nr. 9 (vis-a-vis de Liceul Oltea Doamna).

Carnet poliţienesc

Abandon conjugal

D-na Olga Potosa din str. Barbu-Lăutari 92, a reclamat poliţiei pe soţul ei, Vasile Potosa pentru abandon conjugal.

Fiind plecată pentru câteva zile la ţară, reclamanta relatează că la reîntoarcere a găsit casa complect golită de lucruri.

Susnumita specifică în plângere că nu are nici o pretenţie la lucrurile furate de soţ, însă roagă să-i fie redat copilul luat de către fugar.

Au fost luate măsuri pentru readucerea fugarului.

Hoţ arestat

Organele poliţieneşti din gara Nicolina, au reuşit să prindă în cursul zilei de eri pe Nistor Victor din Calea Galaţii 114, unul din cei mai periculoşi pungaşi de buzunare.

Acesta a fost surprins în timp ce încerca să dispară cu două valize sustrase d-lui Munteanu Ştefan din Bârlad str. Tomei 15 din trenul Bucureşti-Iaşi.

Anchetat, pungaşul a declarat că se ocupă cu aceste „operaţii" însă nu în ...Iaşi, ci pe traseul Focşani-Vaslui şi retour. Cercetările continuă.

Spargere

Acum câtva timp, D. Onofrei Alex. din str. Dochia 39, a reclamat poliţiei că i s'au furat prin spargere, mai multe lucruri de îmbrăcăminte şi că bănueşte ca autor al furtului, pe un vecin al său numit Simion D-tru.

Efectuându-se o percheziţie la domiciliul bănuitului, au fost găsite într'adevăr o parte din lucrurile furate.

Cu toate că îmbrăcămintea sustrasă a fost găsită într'un cufăr din casa lui Simion, acesta neagă cu încăpăţânare, declarând că... nu pricepe cum au ajuns lucrurile acolo.

Cazul a fost predat spre cercetare brigăzii judiciare.

Doi săteni ucişi de o mină

O impresionantă nenorocire s'a înregistrat în cursul zilei de eri în judeţul nostru, unde datorită unui explozibil s'au înregistrat două victime.

Cazul s'a petrecut pe teritoriul comunei Scuieni jud. Iaşi, unde locuitorul Mihai Frunză şi fiul său Nicu de 9 ani, mergând cu vitele la păscut, au călcat pe o mină de tanc, care făcând explozie i-a ucis pe loc.

S'a autorizat înhumarea cadavrelor.

Incendiu în Judeţ

Datorită unei condamnabile neglijenţe, un incendiu izbucnit în com. Belceşti jud. Iaşi a mistuit o presă de ulei, cauzând mari pagube materiale.

Este vorba despre presa de ulei proprietatea d-lor L. Hofman şi I. Tomiţă care a luat foc zilele trecute dela un muc de ţigară aruncat într'o ladă cu coji de seminţe.

Până la localizarea incendiului de către săteni, flăcările au mistuit toată uleiniţa inclusiv 3000 kgr. floarea soarelui.

Pagubele materiale au fost apreciate la circa 500.000 lei.

Furt de buzunar

Locuitorul Ion Copălău din com. Osoi jud. Iaşi, a reclamat poliţiei că în cursul zilei de 23 Aprilie crt., autori necunoscuţi i-au sustras din buzunar, suma de 5000 lei, în timp ce făcea cumpărături în piaţa Halei.

Deoarece s'au mai făcut reclamaţii similare, organele circ. IV poliţie au întreprins în cursul dimineţii de eri o puternică razie în piaţă, având ca scop strângerea pungaşilor de buzunare.

DOCTOR
M. Mătăsaru
- Medic primar de spital -
Specialist
BOLI DE PLĂMÂNI ŞI DE INIMĂ
Cons. 3-6
Str. Sf. Andrei Mare 8 bis

ULTIMA ORA

CE IMPOZITE
trebuesc achitate până la 30 Aprilie

BUC. 26.— Ministerul Finanţelor aduce la cunoştinţa contribuabililor că în ultima săptămână din luna Aprilie 1948, adică până la data de 30 Aprilie 1948 inclusiv, trebuesc îndeplinite următoarele obligaţiuni:

Să se achite 1 | 6 din impozitele rămase restanţe la data de 31 Martie 1948.

Numai astfel vor putea beneficia în continuare de eşalonarea în 6 rate lunare egale, precum şi de scutirea de majorări de întârziere.

Să achite 1 | 12 din impozitele cuvenite pe exerciţiul curent, 1948-1949. Această doisprezecime urmând a fi calculată până la stabilirea impunerilor, în raport cu debitul exerciţiului precedent, 1947—1948.

Să se verse cota de 80 la sută din impozitul pe salariile lunei Aprilie, calculul făcându-se în raport cu impozitul plătit pentru salariile lunei precedente, Martie 1948.

Să depună declaraţii de impunere (întreprinderi comerciale, industriale, meseriaşi, profesionişti) pe exerciţiul 1948 | 1949, completând toate datele din formular în mod absolut sincer şi complect.

Comunicarea fişelor de furnizori şi clienţi, cu facturile emise sau primite între 1 Noembrie 1947—31 Martie 1948.

Aceste obligaţiuni trebuiesc îndeplinite la timp şi chiar înainte de termenul de 30 Aprilie 1948, pentru ca să se evite aglomeraţiile din ultimile zile.

Avocaţi respinşi din Colegiul Bucureşti
Se va asigura un minim de existenţă pentru avocaţi

Din totalul de 5000 avocaţi câţi figurau în fostul Barou Ilfov (4000 definitivi şi 1000 stagiari), au fost înscrişi în Colegiu 2480.

N'au fost admişi toţi acei care au manifestat atitudini fasciste, anti-democratice, care au exercitat profesiunea nedemn, precum şi aceea care nu trăiau de pe urma profesiunei, ci din expediente, făcând trafic de influenţă.

Deasemeni n'au fost admişi în Colegiu foştii magistraţi comprimaţi sau puşi în indisponibilitate, cari, printr'o influenţă asupra colegilor rămaşi în funcţiune, obţineau avantagii în dauna bunului mers al justiţiei.

Dintre aceştia sunt următorii: Gigi Oprescu, Ştefan Stăncescu, Cristodorescu, Enescu, Const. I. Buzoianu, Romano, Titu Şerban, Ionescu Bentoiu, Bădărău Emil, Traian Avram, Ion Gheorghiade, Longhin Vasile, Laurenţiu Preotescu, Mircea Ştefănescu Dumitru Oneacă, I. H. Vermeuler, Tocker, - Petre Panţîrea, etc.

Consiliul Superior Juridic al Statului a fost curăţat de resturile reacţionare, în frunte cu: Paul Porumbeanu, Ulise Vasilescu, N. Davidescu, Eugen Crăciun, Al. Manoliu, Al. Stan, precum şi un număr de circa 60 avocaţi publici.

Printre avocaţii respinşi figurează apărătorii criminalilor de război, ai sabotorilor şi ai elementelor antidemocratice şi anume: Hurmuz Aznavorian, Bercus C., Emil Dtulescu. Antofiloiu, Dimitre, Grozdea, Miron Eliad, Tudor Udrea Popescu, Sebastian Teodorescu, Aurelian Bentoiu, Gh. Costăcescu, Const. Siminescu-Iaşi, Marin Stănescu, Vasile Cameniţă, Gh. Slama, Marin Stănescu, Titel Petrescu, Hans Otto Roth, Constantin Aurelian, Adrian Dimitriu Ionel Dumitrescu, Enăchescu, Valer Pop, Mihail Romniceanu, Al. Alexandrini, Lazăr Văleanu, Vasilescu Duca, Grigore Perieţeanu;

Andru Sever: col. Conea Eduard: Virgil Potârcă: Ilie Merlescu: Romulus Hotineanu: Emil Odăgescu: Roje Micescu: Alixandrina Marinescu Bolintin, Ionel Stănescu, Dumitru Gerota, Manolache Const., Moşinschi Vasile, Dr. W. Filderman, Nicoleanu Mihail, prof. Florea Sion, Iuliu Negrea, Napoleon Arie, Porăscu Florian, Popescu Gh. Ion II, Paleologu Emil, Eliza Berlescu Adrian Dobrescu, prof. Const. Bălescu, Gârboviceanu Ion Teodor Guran, Petru Logodi Lazu Raul, g-ral Manolache Macarie, Popa Adam, Friederich Segal, Pateli Angela, Iacob Bacalu, soţii Feyler, Pănoiu Ilie, Chefner, Velescu, V. Saxone, M. Westfried, Billig, Zamfir Stoica, etc.

In curând se va veni cu o lege de organizare a Colegiului avocaţilor prin care se va asigura un minimum de existenţă.

Manifestări de iarnă
A nins în regiunea muntoasă a Moldovei
Astăzi dimineaţă zero grade la Iaşi

Institutul metereologic din Iaşi, comunică următoarele în legătură cu frigul neobişnuit de azi:

Massele subpolare reci aduse de maximul barometric din Centrul Europei, au determinat răcirea timpului.

La ora 8 dimineaţa, situaţia se prezenta astfel: Ninge în regiunea Brusturoasa (Jud. Bacău) şi la Câmpu Lung Moldovenesc.

Temperatura scăzută, minus 4 grade la Câmpu Lung Moldovenesc, minus 3 grade la Brusturoasa, (Bacău), minus 1 grad la Botoşani, minus două grade pe Ceahlău, 0 grade în regiunea Roman şi la Iaşi

Sport
Derby-ul foot-balistic de eri
Crossul sindical. — Instalaren noului comitet al Sectorului de Foot-ball Est

Eri s'a disputat în localitate, derby-ul foot-balistic al Iaşului: Politechnica-C. F. R. După consumarea celor 90 de minute de joc, studenţii au câştigat cu 1-0 (1-0) prin goalul marcat de Vâlvoiu în min. 22.

Arbitrajul d-lui C. Mitran (Buc.), excelent. Vom reveni.

Crossul de eri

din localitate, a strâns la start 117 concurenţi, dintre care 97 băieţi şi 20 fete.

Cupa Consiliului Sindical Judeţean Iaşi a revenit tinerei dar meritoasei grupări Arte Grafice, care a participat cu 11 concurenţi. In numărul de mâine vom da numele primilor clasaţi, pe sindicate.

Sâmbătă

la orele 18 în prezenţa d-lui primar A. Paluga, deputat Virgil Ionescu, reprezentanţilor Regionalei OSP şi a unui mare număr de sportivi a avut loc instalarea noului comitet al sectorului de Foot-ball Est, care are următoarea componenţă:

Preşedinte: D. Sovietov,
Membrii: Mircea Constantinescu, Oizer Marcu, Weisselberg Marius, dr. Grădinaru.

Rezultatele din ţară şi străinătate

Dermata-RATA: 2-1
Ploeşti-Oţelul: 1-0
CFR Tim.-Mediaş: 2-3
Armata-Jiul: 1-3
Dinamo B.-Libertatea: 2-0
MTK-Ferencvaros: 2-1
Sportul-CFR Trg. M. (basket): 40-48.
CFR Trg.-Astra M.; 1-0
Arlus-Concordia: 2-0
Polit. (I)-CFR T. Sev.: 4-2
Indagrara-Ripensia: 3-0
Stărnineţa-CFR Satu Mare: 0-4
ITA-CFR B.: 5-2
Dinamo A-CFR Cluj: 2-1
Franco Rom.-Text. Buh.: 1-0
STB-Textila Sf. Gh.: 0-1
Tractor-Metalochimic: 0-1

Se crede că

oraşului Constanţa îi va reveni Cupa „Gh. Apostol" întrucât a mobilizat peste 10.000 de sindicalişti.

Emiterea bonurilor timbrate legal
pentru vânzările dela 500 la 5000 lei

BUC. 26. — Ministerul de Finanţe atrage atenţiunea tuturor comercianţilor că, în conformitate cu dispoziţiunile art. 14 par. 13 din legea timbrului, sunt obligaţi ca pentru toate vânzările la particulari de la 10c—5.000 lei, să emită bonuri timbrate legal, din carnete de boniere numerotate şi vizate de administraţia financiară, iar pentru vânzările în valoare mai mare de 5.000 lei, să emită facturi.

Se atrage deasemenea atenţiunea tuturor particularilor care cumpără dela comercianţi că au obligaţia să ceară să li se elibereze bonuri timbrate pentru toate cumpărăturile până la valoarea de 5.000 lei, iar peste această valoare, facturi legal timbrate.

Localurile de consum de orice fel, au obligaţia conform aceluiaş text de lege, să elibereze pentru toate consumaţiile bonuri emise din carnete numerotate şi vizate de administraţia financiara.

Orice abatere dela obligativitatea emiterii şi timbrării facturilor şi bonurilor, este supusă pedepsii cu închisoarea prevăzută de legea pentru sancţionarea evaziunilor fiscale Nr. 344 din 947, în efară de amenzile fiscale.

CREDITELE
pentru producătorii agricoli

BUC. 26 (Agerpres) — In curând vor lua fiinţă agenţiile Băncii Naţionale la sate, care vor acorda producătorilor agricoli, sumele de care au nevoie în scopul îmbunătăţirii exploatărilor de orice fel.

Quantumul creditelor ce se vor acorda va fi în funcţie de întinderea exploatărilor respective, de necesitatea investiţiilor şi de garanţiile de seriozitate pe care le prezintă.

S'au fixat şi normele pe ramuri de activitate agricolă in ce priveşte termenele de achitare a sumelor acordate împrumuturile urmând să fie plătite prin eşaloane.

Insemânţările

BUC. 26.— (Agerpres) Ritmul însamânţărilor a fost intensificat în întreaga ţară, în ultima vreme. Camera agricolă Argeş, în cadrul campaniei de însămânţări, a făcut cunoscut că la 24 Aprilie, campania agricolă a fost încheiată în acest judeţ.

Citiţi „OPINIA"

Serbarea Stâlpărilor

Sâmbătă, în ajunul Floriilor s'a făcut în localitate tradiţionala serbare a Stâlpărilor.

Procesiunea a pornit dela ciserica Bărboi, cortegiul fiind alcatuit din elevi de şcoală, corurile şcoalei de cântareţi şi seminarului „Veniamin", clerul ieşan şi un public numeros.

Cortegiul a străbătut străzile Costache Negri şi Ştefan cel Mare, până la Mitropolie.

Fişe de clienţi şi furnizori

se găsesc de vânzare la Tipografia Lupta Moldovei Str. Ştefan cel Mare No. 50-52

—PIERDUT buletinul populaţiei Nr. 85.675 pe numele Maria Enescu str. Descălicatoare 7 Iaşi. Il declar nul.

Vânzători de ziare

Se angajează în condiţiuni avantajoase

Comemorarea răscoalei
din ghettoul Varşoviei
Impresionanta solemnitate de Sâmbătă

In faţa unui public numeros s'a comemorat Sâmbătă după amează, în grădina Orfelinatului Evreesc din Iaşi, răscoala tragică din Ghettoul Varşoviei.

Adunarea a fost prezidată de d-l farmacist A. Kuperman, care arată însemnătatea cdmemorării.

D-l rabin M. Guttman, şef rabinul Comunităţii locale, face o analogie între răscoala evreilor din Varşovia şi însemnătatea Paştelui care este un simbol de eliberare a poporului evreu.

D-l primar Anton Paluga rosteşte cuvinte pioase în numele oraşului Iaşi.

D-l prof. Erştein, în numele Blocului Palestinei Muncitoare arată că lupta evreilor din Varşovia a fost un semnal de luptă pentru întreaga evreime alături de toate forţele democratice din lume.

Apoi a luat cuvântul d. C. Surugiu care aduce salutul Federaţiei foştilor deportaţi politici, arătând că Evreii trebue să lupte contra imperialismului Anglo-American şi acelora care caută să dezlănţue un nou război.

A urmat la cuvânt din partea C. D. E. dl. dr. I. Goldenberg care într'o cuvântare inimoasă a arătat simbolul luptei din Ghettoul Varşoviei, care constitue un episod în lupta Evreimei democrate alături de toate forţele progresiste din lume în contra atâţătorilor de război imperialişti.

Ultimul ia cuvântul dl. Deputat Marcel Fischler care în numele C.C. al C.D.E şi F.D.U. de Comunităţi aduce un cald şi frăţesc salut populaţiei Iaşului. Arată că lupta evreilor din Varşovia şi jertfa lor, care nu a fost zadarnică, a fost o luptă bazată pe forţa lor morală. In lupta lor ajutaţi de către muncitorimea poloneză, au putut să ţie în loc timp de 42 zile o armată de nemţi care a fost astfel scoasă din luptă.

Această luptă eroică are un dublu sens: Moral şi politico social. A arătat această luptă că evreii pot lupta pentru democraţie pace şi libertate şi o valoare politico-socială pentru noi, arătându-ne că drumul pe care trebue să-l urmeze Evreimea pentruca să nu mai cunoască niciodată această prigoană şi asuprirea fascistă contra evreilor, este drumul drept alături de democraţiile populare şi marea democraţie a URSS.

Preşedintele meetingului propune în aclamaţiile asistenţei trimiterea următoarelor telegrame către:

CCE din Varşovia Comitetul Central Evreesc Polon.

CAE din Moscova, Comitetul Antifascist Evreesc Moscova,

Guvernul RPR şi CCCDE Bucureşti cu următorul conţinut.

GUVERNULUI REPUBLICII POPULARE ROMÂNE

Populaţia evreească a Iaşului întrunită într'un mare meeting în grădina Orfelinatului Evreesc în prezenţa reprezentanţilor F.D.P.-ului şi a autorităţilor locale pentru a comemora eroica rezistenţă a luptătorilor evrei din Ghetoul Varşoviei vă asigură de tot devotamentul ei hotăreşte să lupte din toate puterile pentru consolidarea păcii câştigate cu atâtea sacrificii şi să colaboreze cu toate forţele progresiste din lume pentru a împiedeca o reînviere a fascismului.

Către

COMITETUL CENTRAL AL COMITETULUI DEMOCRAT EVREESC

BUCUREŞTI

Populaţia evreească a Iaşului întrunită într'un mare Meeting în grădina Orfelinatului Evreesc în prezenţa reprezentanţilor F.D.P.-ului şi a autorităţilor locale pentru a comemora eroica rezistenţă a luptătorilor evrei din Ghetoul din Varşovia, vă asigură ataşamentul pentru lupta pe care o duceţi pentru stârpirea rămăşiţelor fasciste şi consolidarea păcii câştigate cu atâtea jertfe.

Abonaţi-vă la OPINIA

ORA 12

Noi articole de manufactură
se vând pe puncte

BUCUREŞTI 26 (Agerpres) — Autorităţile de resort au hotărît să mărească lista articolelor ce se vând pe puncte, Inceputul s'a făcut Sâmbătă, dispunându-se să se distribue prosoape şi batiste pe noile cartele. Fiecare bon semnat cu litera A va fi valabil pentru 2 prosoape, iar fiecare bon B va fi valabil pentru 4 batiste.

Societatea de Stat pentru distribuirea mărfurilor raţionalizate a dat dispoziţii magazinelor de Stat din întreaga ţară să înceapă imediat distribuirea acestor mărfuri. Măsura a fost luată pentru a se da posibilitatea beneficiarilor cartelelor de a-şi procura cât mai multe mărfuri.

In cursul acestei săptămâni, urmează a se stabili şi alte mărfuri ce se vor vinde pe cartelă.

Organizarea Ministerului Silviculturei

BUCUREŞTI 26 (Agerpres) Casa Pădurilor Statului CAPS şi Direcţia Economiei Statului, au fost trecute la Ministerul Silviculturii, recent înfiinţat-

Participarea României la comisia economică O. N. U.

BUCUREŞTI 26.— (Agerpres) O delegaţie a guvernului R.P.R. a plecat la Geneva pentru a lua parte la lucrările Comisiei Economice a Organizaţiei Naţiunilor Unite, care vor începe azi. Delegaţia este prezidată de dl. Bârlădeanu ministru adjunct al Industriei.

Discuţiile asupra problemei Palestinei

NEW-YORK 26. (Rador) — Comitetul Politic al Adunării Generale O.N.U. a reluat discuţiile cu privire la problema Palestinei:

D. Paciuskin, ambasadorul Uniunii Sovietice în Statele Unite, a subliniat din nou că Marea Britanie şi Statele Unite cerând anularea hotărîrii O. N. U. asupra împărţiri Palestinei, caută să-şi asigure dominaţia strategică şi economică în această ţară. Reprezentanţii Canadei, Marei Britanii, Indiei şi Libanului au sprijinit propunerea americană de constituirea tutelei în Palestina.

Lupte la Iaffa

IERUSALIM 26 — Violente lupte au loc la Iaffa, între evrei şi arabi. Sunt angajaţi în operaţiuni circa 3000 de oameni din organizaţia Irgun Zwei Leumi.

BIBLIOTECA UNIVERSITATII IAȘI
489

ANUL 40 Nr. [illegible]

ABONAMENTE

Lei 450 : : : : : : : 3 luni
» 5.000 Intreprinderi, autorități pe un an

Atelierele tipografice IAȘI, Str. ȘTEFAN CEL MARE 50-52

4 Pagini 5 Lei

OPINIA

ZIAR POPULAR COTIDIAN

Miercuri 28 Aprilie 1948

Redacția și Administrația IAȘI, STR. ȘTEFAN cel MARE Nr. 52

TELEFOANE:

Redacția. : : Nr. 1209
Administrația : : : 2042
Serv. de noapte. : : : 2088

Director C. R. GHIULEA

Calvarul populației românești din Grecia monarho-fascistă

Prin Art. 16 din Constituție, Statul românesc recunoaște egalitatea în fața legii pentru toți cetățenii, fără deosebire de sex, naționalitate, rasă, religie sau grad de cultură.

Această prevedere se aplică și populației de naționalitate grecească, stabilită în țara noastră.

Și nu-i vorba de o simplă prevedere constituțională vitală în coloanele unei hârtii tipărite. Asemenea obiceiuri au dispărut la noi odată cu îndepărtarea vechiului regim al politicienilor reacționari. *In republica populară, raporturile prietenești și egala îndreptățire a naționalităților conlocuitoare sunt situații de bază în Stat, aplicate cu o largă înțelegere, iar Constituția n'a făcut decât să legifereze o situație existentă în fapt.*

Așa dar, populația de origină grecească se bucură la noi de toate drepturile. Are școli și biserici în limba maternă, își exercită nestingherită diversele îndeletniciri profesionale și găsește oricând ocrotire din partea autorităților românești.

In Grecia lucrurile se petrec în alt fel, pentrucă Grecia are un guvern fascist, iar fasciștii nu știu ce-i dragostea și respectul pentru ființa umană, nu știu ce-i spiritul de dreptate și domnia legilor.

Deaceia, în Grecia d-lor Sofulis și Tsaldaris naționalitățile sunt oprimate cel puțin tot atât de neomenos ca și cetățenii greci care luptă eroic pentru dreptate și libertate.

Este oprimată și populația românească aflată în număr destul de mare în Macedonia grecească.

Prin tratatul de pace din 1913, această populație românească a fost pusă sub ocrotirea Statului român, din punct de vedere cultural și spiritual. Statul nostru a înființat acolo și a înzestrat școli secundare și primare. Dar guvernanții fasciști din Grecia au suprimat dreptul românilor de a se cultiva și a se închina în limba maternă, au desființat școlile și au închis bisericile.

Guvernul nostru a trimis la Atena o justificată notă de protest, cerând în temeiul tratatului din 1913, și a prevederii Chartei Națiunilor Unite:

1. Incetarea persecuțiilor la care este supusă minoritatea română din Grecia.

2. Restituirea către comunitățile românești a tuturor imobilelor și inventarului școlar aparținând Statului român.

3. Redeschiderea tuturor școlilor și bisericilor românești din Grecia.

4. Reclădirea școlilor și bisericilor aparținând Statului român, distruse de autoritățile grecești; sau acordarea cu titlu de compensație, a altor imobile de aceiaș valoare, în bună stare de funcționare.

Nn ne facem mari iluzii că actualii guvernanți greci s'ar grăbi să înțeleagă cuvântul dreptății și al omeniei; dar cel puțin populația românească din Grecia, copleșită de apăsarea unui regim inuman, va avea mângâerea că nu-i uitată de conaționalii ei grupați în Republica Populară Română.

In plină campanie agricolă

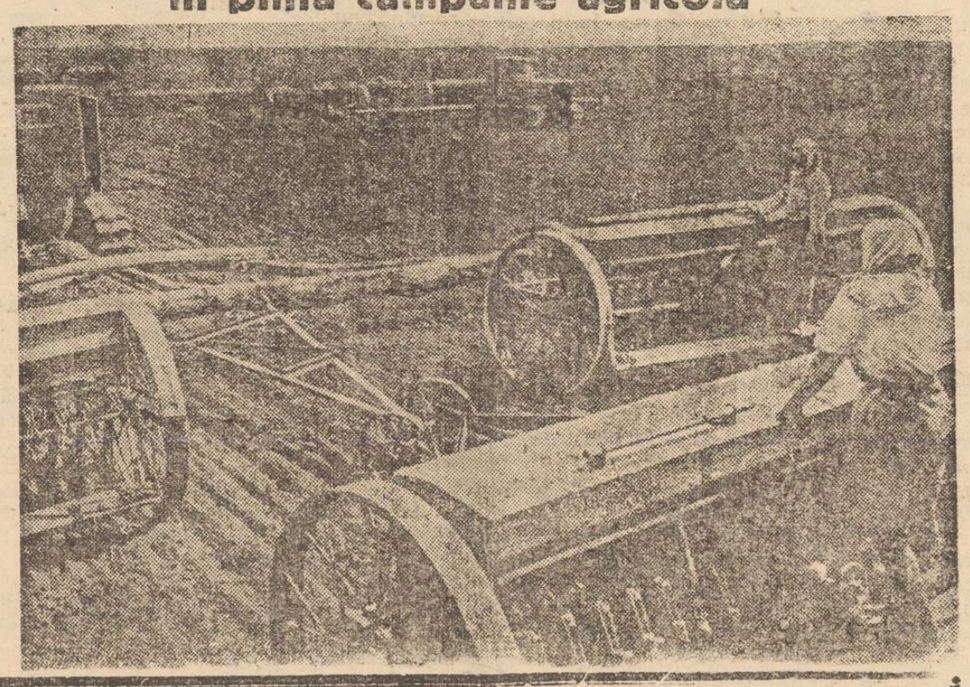

In cinstea lui 1 Mai

Importante realizări ale oamenilor muncii din sindicatele sanitare ale Iașului

Angajamentele luate. Imbunătățiri la spitale. Vaccinarea populației. Reconstrucția

Oamenii muncii din Sindicatele Sanitare ale orașului nostru întâmpină ziua de 1 Mai, primul 1 Mai în Republica Populară Română, cu o seamă de realizări noi pe tărâmul reconstrucției, a îmbunătățirii și ridicării nivelului pe țăram sanitar al populației. S'au luat totodată angajamente care duc la ridicarea nivelului de trai al sindicaliștilor sanitari.

Pe tărâmul ridicării nivelului sanitar al poporului

Au fost luate o serie de angajamente care trebuesc menționate.

Este vorba de terminarea instalațiilor de lumină și a montării aparatelor sanitare la Institutul Antirabic.

Până la 1 Mai vor fi reparate aparatele de Răntgen dela Spitalul Israelit.

Capacitatea de ospitalizare la Spitalul Gh. Ionescu va fi mărită cu încă 3 camere. Un curier special va fi trimis la București pentru a aduce cantitățile de medicamente necesare.

Medicii și asistenții universitari dela Laboratorul de Bacteriologie și-au luat angajamentul de a spori numărul de zile pentru comunicarea rezultatelor la reacția Wasserman, care cunoaște viața și mecanismul de funcționare a serviciilor medicale din spitale își dă seama de importanța a-

Z. SANDU

Continuare în pag. 2-a

Cu privire la îmbunătățirea producției

Presa românească a suferit o schimbare structurală. Cauza principală rezidă desigur în transformările de ordin social survenite în țara noastră. Clasa muncitoare, obținând prin luptă și realizări concrete, rolul conducător în afacerile publice, problemele politice preocupă azi masele largi populare, iar numărul cititorilor de gazete s'a mărit foarte mult. Avem astăzi cititori noi, cu o mentalitate nouă.

Cititorii aceștia nu cer ziaristului senzaționalul, scandalul, căci ei nu doresc abaterea atenției opiniei publice dela problemele pe care realitatea le impune; ei nu caută evadarea într'un univers al „senzațiilor tari". Ei cer gazetarului să fie un îndrumător care să le indice soluțiile chestiunelor ce-i frământă, să mobilizeze și să organizeze masele în acest sens.

Ori problema în jurul căreia se centrează astăzi toate celelalte, este problema reconstrucției Patriei, a unei reconstrucții care să însemne „o transforme din rădăcini a economiei noastre" (vezi discursul d-lui ministru Vasile Luca).

De aci interesul pe care presa noastră — în marea ei majoritate—îl acordă problemelor legate de reconstrucție și producție.

Ziarele au publicat, de pildă, o informație, care la prima impresie pare a nu prezenta o mare importanță: muncitorii fabricii de încălțăminte „Mociorniță" au făcut un schimb de experiențe cu muncitorii fabricei „Dermata".

Lucrătorii dela „Dermata", colaborând cu tehnicienii și inginerii acestei întreprinderi, au reușit să fabrice încălțăminte superioară calitativ celei fabricate la Mociorniță.

Intrunirea această avea ca scop tocmai, să arate muncitorilor dela „Mociorniță" procedeele, tehnica utilizitată pentru a obține acest succes.

Faptul ni se pare nouă de o importanță deosebită. Mai întâi, fiindcă probează grija muncitorilor de a-și îmbunătăți calitatea muncii lor și în al doilea rând, fiindcă constitue un pas înainte pentru uniformizarea producției noastre.

Să ne explicăm:

Lozinca clasei muncitoare era și continuă să fie: Cu fața la producție. Oamenii muncii se străduesc, prin toate mijloacele să dea cât mai multe produse. Credeau unii că accentul se pune numai pe cantitate, nu și pe calitate. Iată însă, că muncitorii ne arată că mărirea producției este o problemă legată oarecum de aceea a îmbunătățirii ei.

Intr'o societate capitalistă, unde domnește desmățul concurenței, orice procedeu inovator care poate duce la îmbunătățirea producției rămâne un secret al întreprinderii respective. Fiindcă orice întreprindere tinde să se impue pieții, distrugând celelalte întreprinderi similare și obținând, în cele din urmă,

I. L.

Continuare în pag. 2-a

Incepând dela 1 Mai

Se modifică itinerarul avioanelor T.A.R.S. pe ruta Iași-București

Incepând de Sâmbătă 1 Mai programul curselor cu avioane TARS Iași-București se modifică astfel:

Plecarea din Iași la ora 6 dimineață; sosirea în București la ora 8,30. Plecarea din București la ora 17: sosirea în Iași la ora 19,30.

Acest itinerar este în avantajul ieșenilor pentrucă orice locuitor din Iași va avea posibilitatea să-și rezolve unele interese în Capitală, plecînd dimineața din localitate și revenind în aceiași seara acasă.

*

Cu acest prilej ținem să arătăm că și transportul mărfurilor cu avioanele societății sovieto - române TARS este convenabil. Transportul unui Kilogram de marfă este șase lei. Iar timpul în care se efectuază transportul este foarte scurt.

Un ieșan a primit în 48 de ore un colet expediat din Satu-Mare.

Greva din Pas de Calais

O informație transmisă de France Presse ne anunță că 13.000 mineri din bazinul carbonifer din Nord și Pas de Calais au declarat grevă.

Printre alte revindecări ale minerilor greviști, figurează cererea ca societățile carbonifere să suporte cheltuelile de înmormântare a victimelor catastrofei dela Conrejeres, ca ziua de doliu să fie plătită, și ca muncitorii răniți să-și primească salariul integral.

Din neglijența patronilor, care n'au vrut să facă noui investiții, o galerie s'a surpat și au căzut victimă câteva zeci de oameni, care trudeau în condiții de ocnași să mărească veniturile societății. Societatea nu numai că nu-și pune problema întreținerii familiilor rămase fără sprijin, dar refuză chiar să facă cheltuelile necesare înmormântării victimelor. Refuză să plătească pe cei răniți, fiindcă în aceea zi ei nu și-au dat randamentul prescris (cauzele nu interesează, faptele singure contează), refuză să plătească pe muncitorii care au avut omenia să-și conducă tovarășii la locul de veci.

Barbaria aceasta revoltă. Revoltă pe orice om de bună credință.

Dar ea nu iese — orice s'ar zice — din comun. Acei care știu că motorul istoriei este lupta între clase, își dau perfect de bine seama că în această luptă scrupulele de orice natură n'au ce căuta.

Burghezimea franceză, deși în putrefacție, a reușit utilizând socialiștii de dreapta și cea de a treia forță, punând bazele unei mișcări fasciste, a lui de Gaulle, să mențină con-

L.

Continuare în pag. 2-a

Duminică pe străzile Iașului

Marele cross „Să întâmpinăm 1 Mai" s'a bucurat de un succes desăvârșit

Crossul sindical „Să întâmpinăm 1 Mai", organizat Duminică la Iași — ca și în întreaga țară — s'a bucurat de un succes desăvârșit.

Străzile Iașului au fost umplute cu miile de cetățeni care urmăreau probele popularului cross, iar Piața-Unirii a fost neîncăpătoare pentru tinerii și tinerele care se pregăteau să plece la locul startului.

Au participat în total 117 tineri dintre care 97 băieți și 20 fete. Iată și rezultatele:

Cupa Consiliului Sindical Județean Iași a revenit tinerei, dar meritoasei grupări *Arte-Grafice*, de sub conducerea d-lui Rotemberg F., grupare care a participat la acest cross cu 11 concurenți, ceeace reprezintă aproape 10 la sută din totalul concurenților. Cupa este chalange, pentru doi ani consecutiv sau 3 ani alternativ.

Pe echipe clasamentul este următorul: Arte Grafice, Metalo-chimic, Lemn Forestier, Textil, Comunali, C.A.M., P. T.T., Transporturi, Alimentar, Salariați Publici, C.F.R.

Sind. Arte Grafice, câștigătorul cupei pe anul 1948 a mai luat deasemeni și o diplomă, iar Metalo-Chimic a luat o plachetă și o diplomă.

Au luat premii următorii sindicaliști:

Băieți

3000 m. începători

Ciornei D. (P.T.T.)
Budu Ilie (Metalo-chimic).
Boboc Nec. (Textil).

4000 m.

Țugui Const. (Comunali)
Apostol Manole (Comunali)
Brumă Petru (Textil).

8000 m.

Birnicu Viorel (Comunali)
Gherasim D. (Comunali)
Brișcaru Th. (Arte Grafice)
Timofte C. (C.A.M.)
Safta Vasile (Arte Grafice)

Fete

Benghea Eugenia (Textil).
Chiriac Georgeta (Textil)
Oprișan Ana (Textil).

Au mai luat diplome, următorii concurenți ce au reprezentat UAER-ul:

Vicoveanu (8000 m. Premiul I)

Toma Virgil (4000 m. Premiul IV)

Hotnog Dan (4000 m. Premiul V).

De remarcat că principalul candidat la locul 1, la 8000 m. Safta Vasile (Arte Grafice) a suferit un accident, căzând într'o groapă și suferind astfel un mare handicap.

In general, crossul de Duminică constituie un succes net, fapt pentru care Consiliul Sindical Județean, merită toate laudele.

ȘTIRU

Vilna - Capitala republicei Lituaniene

Căsătoria și dragostea în lumea burgheză

Publicăm mai jos un interesant fragment din studiul a două publiciste sovietice, E. Bobrovscaia și N. Cetunova, despre „Problemele familiei și moralei."

Studiul acesta se ocupă mai ales de modul cum sunt oglindite în literatura burgheză și în cea sovietică aceste probleme.

In lumea burgheză, unde totul se vinde și se cumpără, femeia, care este lipsită nu numai de drepturi politice dar, în fapt și de toate drepturile cetățenești, care este îndepărtată de producție prin legile concurenței capitaliste, neavând astfel posibilitatea să-și câștige singură existența, este silită să vândă singura marfă pe care o posedă, — corpul ei propriu.

„Această căsătorie bazată pe calcul, — spune Engels,— se transformă adesea în cea mai curată prostituție, uneori pentru ambele părți, dar mult mai des pentru soție, care se deosebește de curtizana obișnuită prin faptul că nu-și închiriază corpul la diverși clienți, ci-l vinde odată pentru totdeauna, în sclavie".

Natura hidoasă a lumii proprietății particulare, face din acest act antinatural al vânzării corpului „propriu, care este căsătoria legitimă burgheză, singura formă „naturală de viață socială a femeii.

Obligația femeii din lumea burgheză de a se vinde ca sclavă în căsătoria „legitimă" burgheză și de a „capta" un soț, nu este o urmare a legilor biologice, „eterne", cum susțin „savanții" burghezi și nici a „psihologiei feminine" speciale, ci este dictată de necesitatea economică imperialistă și de nevoia omenească naturală de a obține o poziție în viață, prin care să capete măcar un respect relativ și un drept iluzoriu la un loc în societate.

Pe de altă parte, aceleași legi de fier ale ordinei sociale fac din bărbatul din societatea burgheză, cumpărătorul și proprietarul mărfii, stăpânul și posesorul ei.

Cei mai buni oameni din societatea burgheză au văzut cu indignare și amărăciune, caracterul mercantil al „familiei și înlocuirea tuturor sentimentelor umane printr'o singură tendință spre proprietate, „fie că e vorba de bani, soție sau reputație", cum a spus-o unul din cei mai buni scriitori ai Angliei — Galsworthy.

Sentimentele umane depline nu sunt compatibile cu natura ordinei burgheze și ele nu au loc nici în familia burgheză.

Totul este lipsit de suflet. Oamenii sunt priviți ca lucruri, printre lucruri. „După părerea lui, — scrie Galsworthy, despre eroul său, Samce, — căsătoria îi dădea ei o valoare specială, fiindcă ea era proprietatea lui.

Și împins de o dorință inexplicabilă de a-și întări dreptul de proprietate asupra lui Irene, el „s'a ridicat

Continuare în pag. 2-a

Cărți

„Mama"

de MAXIM GORKI

Virtutea acestei cărți este de a fi mereu proaspătă, mereu nouă pentru lector, așezând-o în categoria acelor daruri pe care doar titanii creației le-au dăruit literaturii și oamenilor.

„Mama", romanul lui Gorki, este în fond învățătura profund umană și revoluționară a marxismului, transformând într'o realizare artistică de neîntrecut una din cele mai frământate epoci ale istoriei poporului din Rusia.

Tema cărții este mișcător de simplă. Lăcătușul Mihai Vlasov, un muncitor abrutizat de asprimea exploatării, moare mâcinat de muncă și alcool. In urma lui rămâne un băiat tânăr, Pavel Vlasov și mama lui, Pelaghia, o femeie înspăimântată de viața animalică pe care a dus-o alături de bărbatul său, în permanență beat, trăit în mizerie și grosolan în maniere.

Romanul, începe în atmosfera încărcată, cenușie, a vieții din casa Vlasovilor.

Imediat după moartea lui Mihail Vlasov, Gorki începe povestea vieții lui Pavel și a Pelaghiei.

Pavel, după o scurtă perioadă de rătăcire, găsește drumul conștiinței de clasă a muncitorimii și luminat de această adâncă înțelegere a vieții sale, cea pe care a trăit-o și cea pe care se cuvine să și-o croiască, se angajează din plin în lupta contra asupritorilor și slugilor lor. Zi de zi el crește în paginile romanului lui Gorki, până la dimensiuni imense, simbolizând, forța nemăsurată a conștiinței de clasă.

In urma înțelegerii neașteptat de nouă asupra vieții pe care acțiunea fiului ei i-o dă, ridicându-se apoi din ce în ce mai mult până la completa deslușire a ceea ce înseamnă demnitatea umană, Pelaghia, din femeie terorizată de amintirea întunecată a vieții ei casnice, devine o luptătoare activă împotriva exploatatorilor.

In sufletul și mintea Pelaghiei, se dă o luptă aprigă, lupta împotriva mentalității înapoiate în care fusese crescută în casa părintească și care a continuat în casa soțului ei. Ea se obișnuiește cu greu cu aceste noi idei, dar, ajutată și îmbărbătată de tinerii și tinerele revoluționare, Pelaghia, femeia bătrână, aparținând unei alte epoci istorice, se ridică până la înălțimea idealului omenesc al aspirațiilor și luptei clasei ei și a timpului acesteia. Se mai desfășoară în sufletul Pelaghiei, cu patetism, încleștarea între dragostea de mamă și datoria pe care i-o impuse conștiința de clasă căpătată.

Această dramă se termină cu uciderea Pelaghiei, de către poliția țarului, pe când împărțea mulțimii, manifestul care cuprindea îndemnul la luptă împotriva afirmării întocmite chiar de fiul ei, condamnat de tribunalul țarist pentru activitatea sa revoluționară.

„Mama" lui Gorki este, fără îndoială, unul dintre cele mai bune romane ale literaturii universale, și este în același timp, o carte de învățătură, este marxismul făcut sensibil prin mijlocirea unei povestiri. Aci stă marea forță realistă a acestei cărți, de aci decurge valoarea ei unică.

PUNCTE

In „Flacăra"

de săptămâna aceasta, dl. *Mihai Novicov*, discută o chestiune care mi se pare de o importanță deosebită: aceea a concretizării ideologii progresiste pe care artiștii și scriitorii noștri — în imensa lor majoritate — au îmbrățișat-o.

Studiind

cauzele, originile acestei fugi de concret, d-sa le găsește în frica unora de a nu comite greșeli, dat fiind insuficienta pregătire marxistă-leninistă.

Cu foarte mare dreptate, autorul articolului arată însă că greșelile într'o asemenea perioadă nu numai că sunt inevitabile, dar, mai mult chiar, sunt necesare.

O altă cauză

a lipsei mai sus arătată rezidă în frica de a nu atinge susceptibilitatea unor artiști, de a nu-i îndepărta. Dl. Novicov denunță caracterul mic burghez al acestei neliniști și impune concretizarea, ca sarcina principală a oamenilor de artă și litere.

Revista

acordă o atenție deosebită clasicilor noștri pe care vrea să-i studieze științific, după metodele literare cele mai avansate.

Astfel d. Paul Cornea

semnează un interesant articol *„Fața cea adevărată a lui I. L. Caragiale"*, în care demonstrează că întemeietorul realismului criticist în literatura română, nu ataca în operile sale instituțiile constituționale, ci ficțiunea constituțională de la noi.

Același rațiune

l-a determinat pe d. C. Pajura să facă un medalion lui Cezar Boliac, *primul nostru poet social.*

Dar această operație

de reconstituire a clasicilor se mărginește numai în cadrul literaturii române.

D. Petru Dumitriu, de pildă, iscălește un frumos articol *„Despre adevăratul La Fontaine"*.

Subliniem

interesanta analiză marxistă la care d. Al. Jar supune cartea lui Daniel Defoe „Robinson Crusoe".

D-sa demonstrează că ea marchează începutul imperialismului britanic, că învață pe tânăr să nu-și facă nici un fel de scrupul moral pentru propriile sale satisfacții și arată necesitatea unui Daniel Defoe a epocii noastre.

Dintre numeroasele poeme

publicate în acest număr, cea mai reușită este — după părerea noastră — *Poarta lacrimelor* de d. Iorgu Moldovan.

Mențiune specială

facem pentru poezia d-lui. Ciurunga „Veac de veghe" și a lui Ion Seres „Glas pe potecile libertății".

Sora mea, învățătoarea,

poezia d-lui Ion Potopiu este interesantă mai întâi prin noutatea temei. Pentru prima oară un poet român cântă muncitorul cu mintea.

Poemul deși inegal și suferind din cauza abuzului de metafore, conține elemente viabile.

Trebue apreciată,

în mod deosebit, strădania celor dela „Flăcăra" de a ne ține la curent cu evenimentele literare, artistice și cu gândirea din străinătate.

In acest număr revista conține un articol al scriitorului sovietic C. Simonov „Sărbătoarea literaturii sovietice", care e de fapt un bilanț al anului literar sovietic. Alte articole tratează despre „Teatrul poporului în Anglia", despre „Centenarul operei poloneze, despre „Consfătuirea bibliotecarilor din U.R.S.S., despre gândirea marxistă în Statele Unite (Articolul Marxismul și desvoltarea filosofiei de Maurice Conforth), despre Viața muzicală din zona dolarului.

Pagina de critică și autocritică

notele polemice, vii, informațiile din toate domeniile, interesante.

Flacăra

a făcut sensibile progrese. Partea beletristică lasă însă încă de dorit (în special proza, teatrul), iar ținuta nu este întotdeauna aceea a „Contemporanului", de pildă.

Importante realizări ale oamenilor muncii din sindicatele sanitare ale Iașului

(Urmare din pag. I-a)

cestui angajament.

6 femei medici dela Institutul de Higienă vor vizita, în cadrul U.F.D.R.-ului, de 4 ori pe săptămână centrele de lapte din orașul nostru.

Imbunătățirea hranei din spitale

Trei comisii economice, formate din sindicaliști specializați în materie, vor vizita toate spitalele din oraș și vor studia posibilitățile de îmbunătățire a hranei.

Menu-urile vor fi alcătuite cu o săptămână înainte pentru ca în cadrul alocației fixate de Minister, să se poată asigura bolnavilor o masă cât mai bună și mai variată.

Vaccinarea populației

Circumscripția I Sanitară a Municipiului a chemat la întrecere celelalte circumscripții ale orașului pentru ca până 1 Mai să fie vaccinată două treimi din populația orașului, operație care altădată abia era terminată prin luna August sau Septembrie.

Deasemeni, prin mijloace proprii va fi pusă în funcție o a II-a ambulanță pentru cazurile urgente din oraș.

Pe tărâmul reconstrucției

Mecanicii din serviciile sanitare pleacă la țară să repare unelte agricole.

Vor fi îngrijite toate grădinile spitalelor și se vor face culturi prin muncă voluntară.

Astfel, vor fi cultivate, 1 ha. de grădină la Maternitate, 4000 m. la Centrul de Ocrotire al copilului, 9 ha. la Socola.

Vor fi reparate, tot prin muncă voluntară, gardurile dela Spitalul Sf. Spiridon, dela Școala de Infirmiere și tot până la 1 Mai, 200 sindicaliști sanitari vor ieși la muncă voluntară, la dispoziția Comandamentului de asanare al orașului.

Pe tărâm cultural,

munca va fi și ea întărită.

La Centrul I Sănătate ia ființă o bibliotecă cu 100 volume, care va fi mărită cu timpul.

Un club muncitoresc va fi creiat până la 1 Mai la Spitalul Sf. Spiridon. Vor fi organizate tot până la 1 Mai, 4 șezători la fabricile Victoria, C.A.M., Țesătura și C.F.R.-Nicolina.

Terenuri sportive vor fi amenajate la Spitalul Caritatea și Institutul Surorilor de Ocrotire.

*

Iată enumerate numai câteva din angajamentele luate de muncitorii sanitari din orașul nostru, angajamente cari până la 1 Mai, vor fi împlinite și chiar depășite.

CU PRIVIRE la îmbunătățirea producției

(Urmare din pag. I-a)

monopolul produselor respective, ceeace înseamnă câștiguri imense pentru patroni.

Intr'un regim de democrație populară însă, orice inovație care ar putea facilita sau ameliora producția nu numai că este adusă la cunoștința tuturor specialiștilor, dar se iau măsuri pentru a fi aplicată în toate întreprinderile de același fel.

Pentru că un regim de democrație populară țintește la uniformizarea produselor, la cel mai ridicat nivel posibil. Fiindcă un regim de democrație populară nu ține socoteală de interesele câtorva patroni dornici de cât mai multe bogății, ci de interesele masselor largi, care trebue să trăiască în condiții din ce în ce mai bune.

Iată ce ne arată o simplă informație culeasă din câmpul muncii și publicată în ziare.

Iată dece presa noastră se simte obligată să dea din ce în ce mai multă atenție informațiilor venite din ateliere, uzini și șantiere. Fiindcă aceste informații marchează efortul poporului de a-și croi o viață superioară și ele sunt citite, cu o deosebită atenție, de massele largi ale lectorilor noștri.

Abonați-vă la OPINIA

Greva din Pais de Calais

(Urmare din pag. I-a)

ducerea treburilor publice și să alcătuiască legi care să-i apere interesele de jăcmănire a poporului muncitor. Ea crede deci că își poate permite totul.

Reacțiunea populară este însă puternică și poporul deprins cu lupta.

Minerii acestia n'păstuți sunt mai îndârjiți în lupta lor, fiindcă știu că prin luptă, tovarășii lor depe o șesime din globul pământului s'au eliberat complet. Fiindcă știu că în țările noului tip de democrație constituțiile prevăd nu numai dreptul la muncă, la ajutor în cazde accidente și boală, la asistență medicală, ci chiar și dreptul la odihnă.

In țările noei democrații, vreau să zic a adevăratei democrații, muncitorii nu sunt nevoiți să înceteze lucrul pentru a câștiga unele revendicări pe care cel mai elementar bun simț le cere rezolvate. In țările adevăratei democrații, statul, expresie a oamenilor muncii, se îngrijește în mod deosebit de ridicarea standardului de viață, de îmbunătățirea condițiilor de muncă, de perfecționarea profesională și de culturalizarea muncitorilor.

Deaceea muncitorii noilor democrații se întrec pentru a produce cât mai mult, iar muncitorii din țările capitaliste privesc Balcanii și Europa centrală ca un adevărat paradis.

a întunecată a Volgei. Singur ieșire reală din „împărăția întunecoasă", ieșirea prin lupta revoluționară, era închisă pentru Caterină, ca și pentru toate celelalte femei din lumea ei, din cauza stării lor înapoiate și a lipsei lor de drepturi.

*

Numai femeile progresiste din societatea burgheză, împreună cu toți cei asupriți și exploatați au putut să vadă că singura cale posibilă pentru realizarea unei vieți omenești, este lupta pentru eliberarea întregii omeniri de opresiune și exploatare.

Soarta femeii, care nu găsea calea luptei revoluționare, dar purta în ea protestul omenesc împotriva acestor legi și o dorință puternică de a avea un respect natural din partea societății, era inevitabil tragică și ducea la sfârșitul groaznic al Caterinei sau Anei Karenina.

Căsătoria și dragostea în lumea burgheză

(*Urmare din pag. I-a*)

și a pus pe umărul ei ca o pecete, o sărutare",

Cumpărare-vânzare, profit, calcul, minciună reciprocă, viol pe de o parte și ura sclavului față de stăpân, pe de altă parte, — iată conținutul real al moralei și raporturilor, care în societatea capitalistă poartă numele de căsătorie și dragoste între soți.

*

Este greu să-ți imaginezi întreaga durere, groază și disperare pe care a suportat-o și o suportă femeia lumii burgheze, dată de către părinții „iubitori" în „căsătorie legitimă", deci în sclavia unui bogătaș pe care nu-l iubește, adesea bătrân. Cine nu-și amintește tabloul sguduitor a lui Macovski „Căsătoria nepotrivită", în care o fetiță de 16 ani, curată și care abia pășește în viață se cunună cu un demnitar bătrân, care ținând în mâinile tremurânde lumânarea, se crede „binefăcător" iar nu un simplu sadic, care violează minora!

Cine-și poate aduce aminte fără să se cutremure de soarta Caterinei din „Furtuna" lui Ostrovski? Legile din acel timp lăsau soția într'o dependență de sclavă față de soț, dându-i acestuia drept de viață și de moarte asupra ei.

Se poate vorbi de dragoste într'o astfel de căsătorie? Prin legile de vânzare-cumpărare pe care-și construește lumea capitalistă familia, dragostea devine complet străină raporturilor conjugale. Mai mult încă, ea este incompatibilă cu ele.

Nu este o întâmplare că toată literatura din epoca burgheză nu a creat nici o imagine de mare dragoste omenească între soți. Chiar și atunci când se unesc din dragoste, bărbatul și femeia cad, în căsătoria burgheză, în raporturile ostile dragostei, de neegalitate, de stăpânire și supunere, care inevitabil transformă dragostea în adversitate.

In soarta Caterinei din „Furtuna" se reflectă tragedia adevăratei dragoste omenești în lumea burgheză.

Pentru ea dragostea a însemnat o ieșire din împărăția întunecoasă în lumea luminoasă a libertății, dreptății și demnității, unde ea scapă de situația de sclavă. Nevoia naturală de dragoste, nu și-a găsit satisfacția în căsătorie. Când Caterina, această femeie întreagă și pură, îndrăgostindu-se a rugat pe omul iubit s'o ducă cu dânsul, ca să rupă în felul acesta cu „împărăția întunecoasă", el a predat-o în mod josnic, în mâinele călăilor, și-a vândut dragostea pentru moștenirea unchiului, și-a ales soarta de lacheu și de vânzător de prăvălie al acestuia. Educat de unchiul său, el era purtătorul acelorași „idealuri" și „principii" ale dragostei de bani. Nefiind în stare să se ridice până la înălțimea lumii sufletești a Caterinei, el o lasă în complectă singurătate sufletească. Ce-i rămâne ei de făcut? In spatele ei, ea vede haita de fiare a familiei, înarmată cu legile lumii burgheze, iar în fața ei este numai apa

SPORT

Politehnica CFR.-Iași -- derby-ul orașului -- un match care a satisfăcut

Se poate spune fără putință de contrazicere, că Duminică, formația CFR-ului a trecut pe lângă o victorie frumoasă. Dacă numai unul din momentele de goal favorabile, ar fi fost transformate, alta ar fost fața matchului. Facem această afirmație, bazându-ne pe fapte concrete. Iată: Echipa Politechnicei nu se bizuia anticipat pe o victorie — dat fiind surmenajul jocului de Vineri.

Apoi, echipa feroviarilor dorea să aducă o reabilitare trecutului apropiat, ea fiind antrenată de către noul maestru, Drăgan Olimpiu, care dealtfel are toate meritele pentru jocul frumos pe care l-a desfășurat echipa feroviarilor). Psihologic deci echipa CFR era pregătită pentru victorie și trebuia doar o circumstanță favorabilă pentru ca dorința și speranța să fie transformată într'o certitudine.

Ambele echipe au intrat pe teren cu o stare de spirit aproape identică: frică și trac. Era și normal să fie așa într'un match care constituia derby-ul Iașilor și care era arbitrat de C. Mitran, unul dintre cei mai buni arbitri din R.P.R.

Studenții au circumstanțe atenuante pentru faptul că au jucat relativ slab, deoarece au fost surmenați în urma celor 4 matchuri disputate timp de 8 zile. CFR-ul a fost o echipă cu minunate individualități care și-a dozat eforturile, dar n'a putut marca datorită formei mult prea slabe a lui Teni.

Ne-au plăcut dela Politechnica: Puiu Vlad care a jucat excelent, Bulacu, care dela match la match, face partide remarcabile și Schreiner iar dela CFR, Costaș, Diaconescu, și Manolescu.

Arbitrajul d-lui C. Mitran (Buc.) excelent, apreciat de public și oficialități.

Campionatul districtual de wolley-ball

— Victoria tipografiilor —

Sâmbătă după amează, s'au disputat pe terenul A.S.P.I., 4 matchuri de Wolley-ball în cadrul campionatului districtual.

Iată și rezultatele tehnice:

Macaby-Arte Grafice—2-0
Lic. Național-Electrica—2-0
Macaby-Marathon—2-0
Arte Grafice-Electrica—2-0

Ultima partidă a avut o miză foarte importantă: cine va deține lanterna roșie. După o luptă în care tipografii au fost superiori, Arte Grafice a învins pe transwaișți cu 15-9, 15-5.

Este o victorie semnificativă tipografii câștigând astfel cu prisosință dreptul de a participa în seria I-a a viitorului campionat districtual, alături de fruntașele wolleyballului ieșean.

Instalarea oficială a noului sector de foot-ball Est

Ședința festivă de Sâmbătă

Sâmbătă la orele 18, în prezența d-lui primar Anton Paluga, deputat Virgil Ionescu, Vasiliu (F. D. P.), a membrilor regionalei O. S. P. și a unui numeros public sportiv a avut loc instalarea oficială a noului comitet de conducere a Sectorului de Football Est.

Ședința festivă a fost deschisă de către noul președinte a Sectorului, dl. Sovietov, care în cuvinte calde a arătat condițiunile obiective ale muncii noului Sector de Foot-ball, subliniind că toți membrii Sectorului își iau angajamentul în fața celor prezenți și a tuturor sportivilor, de a duce la îndeplinire misiunea grea cu care au fost însărcinați.

A luat apoi cuvântul d. ing. Rădulescu care a adus salutul din partea grupărilor făcând totodată un raport de activitate a districtului. Din partea districtului de arbitri, a adus salutul d. I. Trus, după care a luat cuvântul d. primar A. Paluga. D-sa a promis un ajutor nelimitat sportului ieșean, precizând însă că el este condiționat numai de faptul dacă sportul va fi sport curat, lipsit de manifestările huliganice.

Intreagă asistență a aplaudat furtunos, cuvintele d-lui primar. Dl. ing. N. Boțan, reprezentantul grupării Politechnica, a arătat că, conducerea grupării studențești a hotărât să nu mai permită intrarea pe terenurile de sport a elementelor rău-intenționate care caută să transforme stadionul într'un primitiv maidan.

Dl. Vasiliu din partea Frontului Democrației Populare, a promis tot sprijinul, urând tot odată spor la muncă.

Ședința a fost închisă de d. președinte Sovietov.

DOCTOR
S. A. DAVID
Boli Interne și de COPII, BOLI DE FEMEI
Venerice, Sifilis
Blenoragia vindecă radical în 9 ore. (penicilină)
Iași. Str. Costache Negri 3 (colț Elena Doamna)
Cons. 8—12 dim. și 2—9 seara

DOCTOR
M. Mătăsaru
- Medic primar de spital -
Specialist
BOLI DE PLĂMÂNI ȘI DE INIMĂ
Cons. 5-6
Str. Ștefan cel Mare 8 bis

La 1 Mai

Strandul Iașilor

își deschide porțile pentru massele populare

Noul comitet de conducere. Infăptuiri prin muncă voluntară. Avantagii pentru oamenii muncii

Vreme îndelungată Strandul Iașului și sala Sport și Muzică, au fost exploatate de către un grup de oameni care nu aveau nimic comun cu sportul și nu urmăreau altceva decât realizarea a cât mai mari beneficii care să le rotunzească averile stoarse pe spinarea poporului muncitor.

Deacela astăzi după aproape 20 ani, avem în orașul nostru un strand complect părăginit și o sală de sport în parte distrusă și neutilizabilă.

Ce-i drept, oamenii din vechea conducere aveau grijă de strand, curățindu-l din când în când, și aceasta nu pentru că se îngrijeau de marele public dornic de sport care dealtfel nu avea acces din cauza prețurilor exagerate ci pentru că aveau acolo un restaurant și un teren de tenis, unde se puteau întâlni să aranjeze diferite afaceri.

Dacă aveau însă grijă măcar de terenul de tenis, până acum patru ani, nu același lucru se poate spune că l-au făcut după 1944. Au fugit cu toții la București și grupați în jurul marilor lor „șefi" sabotau în mod fățiș dorința muncitorilor din Iași care porniseră să-și refacă orașul. Acest lucru însă nu i-a oprit să trimită emisari care să le expedieze tantieme din beneficiile strandului.

Constituția R.P.R., votată de Marea Adunare Națională, consfințește însă drepturile poporului muncitor la odihnă, și sprijină educația fizică. Și acest lucru impunea de urgență ca vechiul comitet să fie înlocuit, iar strandul să fie redat folosinței maselor populare.

Noul Comitet

După o conferință ce a avut loc la Primărie, la care au luat parte reprezentanți ai organizațiilor de massă, sindicale și de tineret, conducători ai vieții publice și de sport, a fost ales următorul comitet:

Ajutor de primar dr. Weisselberg președinte, judecător Pohonțu I. vice președinte, un reprezentant al UTM, inspector economic Ungureanu N. casier, prof. univ. Jean Livescu, deputat Anastasescu Anastasia, Marcu Ozer OSP, Barhad B. UNSR, Onofrei I. Sind. CFR, Iordăchescu C. Consiliul Județean Sindical, Gh. Popovici Teatrul Național, av. Croitoru Ilie și Gherghelaș A.

Munca voluntară la Strand

Imediat după constituirea noului comitet, a fost ales un comitet restrâns de patru oameni, care au preluat deîndată inventarul strandului.

La apelul lansat de comitet, au răspuns sute de tineri, oferindu-se să muncească voluntar pentru refacerea strandului.

Astfel, Marți 20 Aprilie un prim grup de 60 tineri U. T. M-iști și eleve ale Școlii Normale de fete au pornit la muncă.

Numai în câteva ore, aceștia au desfundat un canal de circa 300 metri, au săpat și curățat o mare parte de teren și plajă, au făcut gropi pentru sădirea pomilor. S'au remarcat în această muncă elevele: Matei Lidia, Teodorescu C., Mînescu Magda, Bulnaru Virginia, Nalbaru Emilia și Teliman Dimona. Iar dintre U. T. M-iști Stan D-tru, Antoniu Marcel, Eugen Marcu și Loghin Petru. Munca voluntară se desfășoară zilnic, înlănțuită de acel elan și entuziasm tineresc, sub lozinca *„Gata până la 1 Mai"*.

Până în prezent s'a terminat aproape curățitul grădinei, terenului, plaja, aleile, etc.

Paralel cu această activitate, se lucrează la reparatul celor 18 bărci pentru canotaj, refacere a terenului de tenis și Woley și popicăria. Deasemeni, se lucrează la amenajarea debarcaderului și a rețelei electrice, care sunt distruse.

Lucrurile merg bine și la 1 Mai, populația ieșeană va avea la dispoziție terenurile de sport și lacul cu bărci. Munca voluntară va continua însă, pentruca până la 15 Mai să fie dat spre folosință și bazinul de înot.

Deci la 15 Mai, vizitatorii vor avea la dispoziție, un Strand modern, conform cerințelor, un restaurant, bazine de înnot și canotaj, cofetărie, muzică, fotograf, tenis, popici, profesori de înnot și sport ping-pong, etc.

Reduceri la intrare pentru membrii organizațiilor de masse

Până la deschiderea strandului, o comisiune din comitet va întocmi un regulament de funcționare, prin care se va reglementa accesul publicului. Comisiunea și-a propus de pe acum, să acorde membrilor din organizațiile de massă și școlare, U.T.M., U.N.S.R. și U.A.E.R., reduceri mari la intrare, dacă se vor evidenția la munca de reconstrucție, producție și învățătură.

După ce strandul va fi pus în funcțiune, comitetul va începe refacerea și înzestrarea cu mobilier și aparate a sălii Sport și Muzică. In acest scop, toate beneficiile ce vor rezulta din încasările strandului, vor merge pentru îmbunătățirea tehnică a strandului și a sălii „Sport și Muzică".

LEONTE S.

Informațiuni

Dela Ad-ția Financiară

conform unui ordin telegrafic al Ministerului de Finanțe, Administrația Financiară Iași, a pus în vedere organelor de percepere și control să purceadă de îndată la urmărirea unei sesimi din rămășițele de impozit datorate de contribuabili.

In acest scop, organele de percepere vor proceda cu toate procedeele de urmărire pentru încasarea acestor impozite.

Măsuri împotriva evazioniștilor

Constatându-se că un mare număr de localuri de consum, practică pe o scară întinsă evaziunea fiscală, Administrația Financiară Iași, a format echipe speciale de controluri, pentru constatarea și sancționarea acestor evazioniști.

Conferință

In Sala festivă a Filiale A.R.L.U.S din Str. Păcurari No. 2, va avea loc Joi 29 Aprilie orele 18 conferința d-lui Judecător Coțovanu cu subiectul „1 Mai — realizările muncii în U.R.S.S.".

Intrarea liberă.

Adunarea generală a ARLUS-ului

Miercuri 28 Aprilie orele 17, se convoacă adunarea generală la Sediul Filialei ARLUS din str. Păcurari 2, în vederea dării de seamă a vechiului comitet și alegerea noului comitet.

Comitetele cercurilor, subofițerilor și secțiilor sunt rugați a anunța membrii.

— Administrația Sanatoriului „Dr. Tzaicu" din Iași strada Sărărie 73 roagă bolnavii să nu se prezinte pentru internare, înainte de a se interesa dacă sunt locuri libere. Un loc este rezervat numai pentru operație urgentă.

De Luni la SIDOLI
o epopee din viața poporului sovietic
Jurământul
cu: M. Ghelovani S.Bogoliugova, D. Pavlov, Tamara Macarova

CENUȘEREASA
un film de monțare grandioasă
Astăzi
Premieră la CAPITOL

Situația însămânțărilor în regiunea Iașilor

S'a realizat până în prezent 62 la sută din plan

Din datele centralizate la Camera Agricolă Iași rezultă că până Luni 26 Aprilie crt. în întreg județul nostru s'au arat 88806 ha. din care s'au însămânțat 88539 ha. Aceasta înseamnă că 623 la sută din planul culturilor de primăvară a fost realizat.

O dovadă că lucrările agricole s'au intensificat simțitor și plugărimea ajutată de guvern muncește cu îndârjire este faptul că într'o singură zi a săptămânii trecute, adică Sâmbătă 24 Aprilie crt. s'a însămânțat în tot județul o întindere de

9390 ha,

Acest succes arată că țăranii au folosit la maximum capacitatea de muncă a atelajelor și tractoarelor.

Se crede că, în scurt timp planul de cultură va putea fi realizat integral.

Pe culturi, situația se prezintă astfel: din cele 88.806 hectare arate s'au semănat 10.594 ha. grâu de primăvară, 7401 ha. orz, 5763 ha. ovăz, 42067 ha. porumb, 16855 ha. floarea soarelui, 559 ha. cânepă, 25 ha. in, 196 ha. fasole, 202 ha. mazăre, 905 ha. cartofi, 1134 ha. sfeclă de zahăr, 8 ha. linte, 3 ha. meiu. 205 ha. sfeclă furajeră, 83 ha. porumb furajer, 80 ha. borceag, 794 ha. grădini de zarzavat, 229 ha. ceapă, 3 ha. varză, 102 ha. pepeni, 1081 diferite legume și 211 ha. lucernă.

REP.

Carnet polițienesc

Pungași de buzunar arestați

In urma unei reclamații introduse de d-na Bucătaru Maria, organele circ. IV poliție au reținut pentru cercetări pe indivizii Trifan C-tin și Gheorghiu C-tin, ambii din str. Ciurchi. Aceștia sunt acuzați de faptul că într'una din zilele trecute, aflându-se în piața halei, au sustras din buzunarul reclamantei, o importantă sumă de bani și actele.

Cazul se află în cercetarea biroului judiciar din susnumita circumscripție.

Arestarea unei hoațe

La pretenția d-nei Niteluș Ecaterina, gardianul public Schwartz din postul Hala, a înaintat circ. IV pe individa Lupu Maria din cartierul Obreja 69.

Aceasta a fost găsită de reclamantă în piața Halei, în timp ce încerca să vândă niște lucruri de îmbrăcăminte, provenite dintr'o spargere săvârșită acum o lună la locuința ei.

Arestata este cercetată cu atenție, deoarece are un bogat cazier la activ.

Servitoare hoață

D-na Zalman R. din str. Lăpușneanu 43, a adresat Chesturei de poliție, o reclamație în care arată că a căzut victimă unui îndrăznet furt.

Reclamanta având angajată în serviciu pe femeia Natalița Cocoș, aceasta profitând de faptul că era lăsată singură în casă, a dispărut, furând mai multe lucruri de îmbrăcăminte.

Cazul se află în cercetarea biroului judiciar, care a emis circulări pentru arestarea hoaței.

Doi copii își terorizează mama

O interesantă reclamație a fost introdusă la Chestura de poliție de către d-na Alexandrovici Victoria din str. Tănăsescu 43 care cere protecția poliției împotriva fiilor săi Mircea de 16 ani și Dumitru de 19 ani. Reclamanta arată în plângere că este terorizată de către aceștia care o maltratează și o silesc să vândă lucruri din casă, pentru a le da bani.

Susnumita mai cere intervenția poliției, ca denaturații copii să fie internați într'o școală de corecție.

Un evadat prins în flagrant delict de furt

Am relatat acum câtva timp că organele poliției locale au reușit să captureze pe Prisacaru Gh. un periculos hoț de bagaje, originar din com. Glăvănești jud. Iași. Cercetat de poliție, hoțul a recunoscut un număr de peste 60 de furturi de valize pe traseul Vaslui-Iași.

Stabilindu-i-se vinovăția Prisacaru a fost deferit justiției și depus apoi la penitenciarul Galata.

Zilele trecute, organele polițienești din gara Iași, fiind sesizate de un cetățean că i s'a furat valiza în tren, au întreprins cercetări. Și nu mică le-a fost surpriza, când în dosul unui vagon, l-au găsit pe Prisacaru, tratând vânzarea valizei furate cu niște săteni. Anchetat, hoțul a recunoscut fapta, declarând că a evadat dela Galata înainte cu o zi și acesta este abia.... al doilea furt. Cu actele dresate a fost înaintat brigăzii judiciare pentru continuare de cercetări.

COMUNICAT

Invățătorii absolvenți ai Școalei Normale „Vasile Lupu" domiciliați în orașul Iași, indiferent de serie, sunt convocați la Șc. Normală „V. Lupu", în ziua de 29 Aprilie ora 16.30. Mașina va staționa la punctul „Corso" pentrn a transporta pe participanți.

SE CAUTA

zilnic funcționari și funcționare Deci atât Dvs. cât și copii Dvs., pot învăța în foarte scurt timp și convenabil fie DACTILOGRAFIA (mașina de scris), fie STENOGRAFIA, CONTABILITATEA CORESPONDENȚA, LUCRARI DE BIROU sau LIMBI STRAINE, ca Engleza. Rusa, Franceza, Germana.

Se eliberează DIPLOMĂ.

Se scrie, se copiază și se TRADUCE orice acte, coresdondență, literatură, etc. în și din toate limbile.

Se multiplică CURSURI pentru d-nii STUDENȚI în ori câte exemplare la o mașină specială de multiplicat.

Inscrierea la orice oră din zi la: ȘCOALA DE STENODACTILOGRAFIE din strada MUZELOR Nr. 9 (vis-a-vis de Liceul Oltea Doamna).

PIERDUT foaia de circulație pentru bicicletă nr. 597 pe numele Băsan Ioan, Atelierul Nicolina. O declar nulă.

Cinema TRIANON Prezintă numai 3 zile
LUNI 26, MARȚI 27 și MIERCURI 28 APRILIE — Veți râde cu lacrimi
Filmul care a consacrat —pe marele actor— Charlie Chaplin
IN PUIUL cu JACKIE COOGAN
Complectare Jurnal O. N. C.
Atragem atențiunea că în zilele de Joi, Vineri, Sâmbătă spectacolele sunt suspendate fiind ajun de Paști

JUDICIARE

Inșelăciune

A fost trimis în judecată pentru înșelăciune numitul Manole P. Timofte din com. Hoisești (Iași).

Acesta a încheiat o convenție cu Căminul Cultural din com. Dumești satul Hoisești jud. Iași, prin care se obligă să plătească suma de lei 10000 chirie pentru 6 zile cât îi va fi pusă la dispoziție sala de clasă a școlii în care s'au făcut hore țărănești de sărbătorile Crăciunului 1947.

Din această sumă n,a achitat decât 2600 lei, iar restul refuză să plătească, invocând diferite motive.

După ce n'a plătit gazdei, a mai plecat și cu îmbrăcăminte străină

Parchetul local a întocmit rechizitoriu împotriva lui A. Moldovanu din Râmnicul Sărat. Acesta având treburi la Iași a fost găzduit de d-na Jana Todică din Fundacul Bălușescu nr. 2.

Intr'o bună zi a plecat de la gazdă, fără să plătească nimic pentru timpul cât a stat acolo.

Ba, s'a mai dus și la școala Hatmanul Nicoară și întrebînd de eleva Maria Todică (sora gazdei) a cerut o jachetă cu care dînsa era îmbrăcată, pretextând că a fost trimis de Jana Todică să-i aducă jacheta. Eleva, de bună credință a dezbrăcat haina și i-a dat-o.

A. Moldovanu a fost trimis în judecată pentru abuz de încredere.

Fals în acte publice și uz de fals

In urma unei dispoziții date de Parchetul Tribunalului Iași, poliția judiciară a postului de jandarmi C.F.R. Iași a cercetat cazul lăcătușului flotant Ion Lăcatușu din depoul C.F.R. Iași.

Acesta a primit două ordine de transport care urmau să fie folosite de dânsul pentru nevoile serviciului într'o deplasare până la Pd. Ioanei și retour. Din cercetările făcute reese că Ion Lăcătușu primind ordinele de transport le-a înstrăinat cu scop de a trage foloase materiale.

Ordinele de transport au fost întrebuințate de numitul Ion Păduraru pe distanța Iași-București.

Ion Lăcătușu a fost trimis în judecată pentru fals în acte publice iar Ion Păduraru pentru uz de fals.

Furt de materiale C. F. R.

Primul procuror al Tribunalului Iași a trimis în judecată cu concluzii de arestare pentru furt pe Dumitru Paparuz din comuna Grajduri (Jud. Iași) care s'a făcut vinovat de sustragere de materiale c. f. r.

Sporesc cantitățile de mărfuri sovietice intrate în țară

Mărfurile ce intră zilnic în țară din U.R.S.S. prin punctul Ungheni, în baza ultimului acord economic sosesc din ce în ce mai masiv.

Muncitorii aproape nu dovedesc cu descărcatul. In special în ultima vreme au început să sosească cantități imense de cocs metalurgic, atât de necesar industriilor noastre siderurgice. Astfel, numai în decurs de 8 zile au intrat în gara Socola-Roșie următoarele cantități de mărfuri:

6.000.000 kg. cocs metalurgic, destinatar fiind Of. Ind. al Fierului:

127000 kg. cărămidă refractară pentru Sovrom-Petrol și Of. Ind. al Fierului.

36000 kg. semințe de bumbac pentru Soc. Româno-Export și 7630 kg. remorci auto pentru Sovrom-Lemn.

Știri din Vaslui

Serbare

La teatrul județean din Vaslui a avut loc în ziua de 20 Aprilie a. c. o serbare dată de U. A. E. R.

S'au executat: coruri, recitări, dansuri și o scenetă.

O deosebită surpriză au constituit-o dansurile slave, executate de elevele liceului industrial și teoretic.

S'au remarcat în mod deosebit, Geta Horodilă, Elena Galeata, Sanda Ghinea, Coca Agapi și Const. Iurescu.

In întâmpinarea zilei de 1 Mai

In cadrul FNTDR s'au luat următoarele angajamente:

Să fie săpate și semănate 6000 mp. cu zarzavat.

Să se amenajeze parcurile și cimitirile locale.

Să se înființeze la liceul industrial de fete, o crescătorie de vermi de mătase.

Examen la școala de cadre U. T. M.

Zilele trecute s'a ținut un examen, pentru seria 2-a a școalei de cadre U.T.M. Vaslui.

A asistat la examen și d-ra Elena Zălinescu, membră în comitetul central al U. T. M-ului.

30 de tineri din comuna Bâcu jud. Vaslui, au lucrat voluntar la refacerea unui pod, depe șoseaua Negrești-Bârlad.

I. POPOVICI

Vânzători de ziare
Se angajează în condițiuni avantajoase
Doritorii se vor adresa la Oficiul de Difuzare

PIERDUT buletinul populației, cartelele de alimente pe numele Teleghi Emilia str. Toma Cozma 70.

Rog găsitorul să le predea, contrar le declar nule.

Comunitatea Evreilor Iași

Secția financiară

Rămânând în plus o cantitate redusă de azimă, cei interesați își pot cumpăra câte 5 kgr. de la sediul Comunității, dacă sunt la curent cu impozitele către Comunitate, cu începere de Luni 26 Aprilie a. c.

ULTIMA ORA

Un îndrăzneţ atac banditesc lângă Huşi

Numeroase persoane jefuite

HUŞI 27.— Un atac îndrăzneţ la drumul mare, s'a petrecut în cursul nopţii trecute, la o depărtare de numai 2 km. de bariera oraşului.

Trei bandiţi tineri, înarmaţi cu pistoale automate, granate şi ghioage, instalaţi într'un ascunziş din apropierea cişmelei dela punctul Hotineanu, au oprit la ora 22, prin intimidare, un convoi de patru căruţe în care se aflau vre-o 16 persoane ce veneau la târg cu produsele lor, spre desfacere.

Victimile au fost prădate pe rând, legate de mâini la roţile carelor şi maltratate până la nesimţire.

In prima căruţă oprită se afla învăţătorul Dumitru Mihai, directorul şcoalei din Broscoseşti şi locuitorii Ion Nasdrag, Gh. Branu şi Petru Trofin din Huşi.

Invăţătorul Mihai, o fire curajoasă şi având o constituţie robustă, a încercat să dezarmeze pe jefuitorul lui. N'a izbutit însă.

Nefericitul învăţător a fost grav maltratat, jefuit de haine acte şi suma pe 4800 lei.

Aceiaşi soartă au avut şi însoţitori lui care aveau asupra lor importante sume de bani.

Au urmat la rând ceilalţi călători, săteni din Broscoseşti, Pogăneşti, Vetrişoara şi alte comune.

Printre victime se află şi Ioana Burghelea, soţia gardianului public N. Burghelea din Huşi. A fost şi ea desbrăcată şi jefuită de tot ce avea asupra ei.

După o oră şi jumătate, când parte din cei prădaţi au ajuns la bariera oraşului au adus cazul la cunoştinţa poliţiei.

S'au luat imediat măsuri pentru prinderea bandiţilor.

Făină albă pe cartelă

pentru populaţia Iaşului

Oficiul Economic Judeţean aduce la cunoştinţa populaţiei că pentru sărbători se va distribui făină albă, pe baza bonurilor de cartelă. Separat se vor da 2—3 raţii de pâine pentru sărbători.

Raţia şi numărul bonului le vom anunţa în numărul de mâine.

A nins la Galaţi!

Vremea rece se menţine în toată ţara. Temperatura scăzută s'a manifestat chiar şi în regiunile de şes.

Astfel, în regiunea Galaţi eri dimineaţă temperatura scăzută a provocat o ploae de ghiaţă, urmată de o ninsoare care a acoperit în parte câmpul.

Noi linii aeriene

ale societăţii T.A.R.S.

BUC. 27 (Agerpres) — Societatea TARS, continuând intensificarea legăturilor aeriene în interiorul ţării, va da în exploatare începând dela 3 Mai anul curent linia Timişoara-Arad-Oradea-Cluj, iar dela 5 Mai, linia Bucureşti-Sibiu,

Paralel cu punerea în exploatare a noilor trasee interne, potrivit înţelegerii între TARS şi Societatea Aviatică Cehoslovacă cursele aeriene Bucureşti-Praga, care până acum se executau de două ori pe săptămână, se vor efectua de patru ori pe săptămână.

De comun acord cu Societatea Belgiană de Transporturi Aeriene, Tars a aranjat astfel încât să se poată obţină legături directe în aceeaşi zi între Bucureşti-Bruxelles şi Londra via Praga.

Acţiunea americană

pentru întărirea Germaniei

Discuţii asupra încorporării Saarului şi Schleswigului la Germania occidentală

VARŞOVIA 27. (Rador) — TASS transmite: Corespondentul din Paris al ziarului ARZEC POSPOLITA anunţă că au avut loc negocieri secrete între Statele Unite şi Franţa în cursul cărora Statele Unite au cerut ca Saar-ul să fie predat Germaniei apusene.

Corespondentul scrie că în luna Februarie, în cursul vizitei sale la Paris generalul Clay a negociat cu reprezentantul guvernului francez asupra încorporării Sarre-ului în statul german apusean ca „o parte inseparabilă a sistemului său economic".

Generalul Clay a declarat că Statele Unite sunt gata să compenseze pierderile materiale ale Franţei în Sare. Deasemenea să preia obligaţiunile internaţionale ale acestei părţi din fosta Germanie.

Generalul Clay a anunţat deasemenea că dacă Franţa renunţă la pretenţiile ei asupra Sarre-ului, Statele Unite ar putea promite francezilor o compesaţie teritorială în fostele colonii italiene, în special prin sprijinirea pretenţiilor asupra Libiei de Vest.

Reprezentanţii francezi au refuzat să declare punctul lor de vedere faţă de propunerile generalului Clay, până la studierea lor de către guvernul francez.

Corespondentul anunţă deasemenea că negocieri similare au loc între Statele Unite şi Danemarca, privind încorporarea Schleswig-ului la Germania apuseană.

*

NEW-YORK 27. (Rador) — Vorbind despre Conferinţa pentru problema germană ce se ţine în prezent la Londra corespondentul din Londra al ziarului „Chicago Sun" scrie că această conferinţă studiază un document secret care reduce rolul ţărilor Beneleului în viitoarea politică faţă de Germania.

Acest document nu autorizează ţările Beneluy-ului să ia parte la discutarea tuturor hotărîrilor definitive luate de la Franckfurt de către autorităţile anglo-americane şi bizonale.

Convocarea Studenţilor

Se aduce la cunoştinţa tuturor studenţilor care fac parte din cercul judeţean Iaşi şi a studenţilor rămaşi în localitate că sunt convocaţi pentru ziua de Joi 29-IV-948 ora 10 jum. a.m. în sala de festivităţi a Centrului U.N.S.R. Iaşi, Piaţa Cuza Vodă 3, pentru comunicări de mare importanţă.

Comitetul Cercului Judeţean Iaşi

COMISIUNI

pentru trierea specialităţilor farmaceutice şi tipizarea lor

BUCUREŞTI 27.— Pe lângă Direcţia Generală a Farmaciilor şi Medicamentelor au luat fiinţă 2 Comisiuni pentru trierea specialităţilor farmaceutice indigene şi străine, autorizate şi tipizarea lor, compuse din:

Dr. G. Barbu, consilier tehnic cu grad de secretar general, preşedinte.

Membrii: Dr. E. Puşcaru, directorul Dir. farmaciilor şi medicamentelor.

Farm. Z. Fârşirotu.

Er. I. Polovrăgeanu, directorul Dir. înzestrării sanitare.

Farm. Carol Avram, delegaţi al Ministerului Sănătăţii.

Farm. Dora Braeşter, delegat Colegiul Farmaciştilor.

Farm. I. Lazarovici.

Dr. Idu Sorin, delegat al Uniunii Sindicatelor Sanitare.

Farm. L. Zissu, din partea Oficiului Industrial al produşilor farmaceutici şi chimici.

Farm. şef Stoenescu Constanţa secretară.

Comisiunea va proceda la trierea tuturor formulelor specialităţilor farmaceutice autorizate, reţinând ca specialităţi numai produsele care au o compoziţie originală, însuşiri terapeutice specifice şi a căror preparare necesită instalaţii tehnice şi condiţii speciale de fabricaţie.

3 ani dela eliberarea Italiei de sub teroarea fascistă

ROMA 27 (Rador)— Cu toată interzicerea Ministerului de Interne Scelba, foştii partizani şi poporul muncitor al Italiei, au sărbătorit în toată ţara, aniversarea acţiunii partizanilor şi cea de-a treia aniversare a eliberării Italiei de fascişti.

Vorbind la Milano în faţa foştilor partizani şi ai membrilor brigăzilor Garibaldi, d. Luigi Lando, fostul comandant al brigăzilor garibaldiene, a subliniat că guvernul a dat un ordin care calcă în picioare libertăţile câştigate.

Expoziţia „alb-negru"

a plasticilor ieşeni

In cadrul festivităţilor de 1 Mai, va avea loc la Iaşi vernisajul expoziţiei „Alb-Negru" a pictorilor ieşeni.

Expoziţia această plastică, în factură originală, va fi un adevărat imn al muncii, marcând integrarea artei în realităţile noastre naţionale.

Expoziţia se face în sala „Corso" amenajată special cu grija Academiei de arte frumoase din localitate şi sub auspiciile Sindicatului Mixt de artişti, scriitori şi ziarişti.

Uniunea Sindicatelor Mixte se interesează în mod deosebit de această manifestaţie a plasticilor ieşeni şi va acorda sprijin efectiv prin achiziţionări de lucrări, din Fondul Creaţiei special instituit pentru promovarea manifestărilor artistice şi culturale.

Fişe de clienţi şi furnizori

se găsesc de vânzare la Tipografia Lupta Moldovei Str. Ştefan cel Mare No. 50-52

TEATRUL NAŢIONAL

MIERCURI 28 APRILIE 1948, ORA 8 SEARA

REPREZINTĂ

Lakmé

Operă în 3 acte de LEO DELIBES

Biletele la „BARASCH", Lăpuşneanu 20 Tel. 1422

Fabricile de ulei îşi sporesc producţia

BUC. 27. (Agerpres) — Fabricile de uleiuri din ţară au hotărît să organizeze începând dela 1 Mai crt. noui întreceri în producţie. Criteriile după care se vor face aceste întreceri, vor fi stabilite de către Uniunea Sindicatelor Alimentari.

Parchetul

Curţii Supreme

BUC. 27.— Printr'un decret al Inaltului Prezidiu al Marei adunări Naţionale, a fost fixată compunerea Parchetului Curţii Supreme, din d-nii:

Gh. Panu, Prim-Procuror, Ioan M. Dobrescu, Demostene A. Rădulescu, Theodor Misihănescu, Constantin Gh. Dobreanu, Rudolf Rossman, Virgil Ramureanu, Const. Zira procurori.

Negocieri economice

româno-ungare

BUCUREŞTI 27.— (Agerpres) La Ministerul Comerţului se lucrează la strângerea materialului documentar, în vederea începerii negocierilor economice cu Ungaria.

In acelaş scop, au fost convocaţi reprezentanţii oficiilor industriale şi ai câtorva mari industrii, urmând a se stabili necesităţile de materii prime, utilaj şi maşini, se se pot importa din Ungaria.

Filarmonica „Moldova"

s'a înapoiat din Lunca Prutului

Aseară a sosit în localitate orchestra Filarmonica Moldova dintr'un turneu făcut la Galaţi. In cadrul întrecerii în vederea zilei de 1 Mai, Filarmonica Moldova a concertat în Galaţi pentru voluntarii de pe şantierul „Gheorghiu-Dej" şi pentru eroicii brigadieri de pe şantierul „Lunca Prutului".

Manifestările de culturalizare ale Filarmonicei de sub direcţia d-lui Serafim Antropov s'au bucurat de un mare succes, membrii orchestrei fiind sărbătoriţi de tinerii muncitori pentru care au cântat.

D. Vlădescu-Răcoasa la Iaşi

Dl. Vlădescu-Răcoasa ambasadorul României în U.R.S.S. a sosit astăzi la Iaşi, în drum spre Moscova.

Citiţi „OPINIA"

ORA 12

Ofiţeri nazişti germani conduc bandele arabe din Palestina

IERUSALIM 27. (Rador) — Se anunţă că cinci ofiţeri superiori germani, printre care generalul Karl Richman, au fost făcuţi prizonieri de detaşamentul Haganei, lângă Haiffa.

Ceilalţi patru ofiţeri germani sunt foşti ofiţeri S. S.

Ei au condus instrucţia detaşamentelor înarmate arabe din Palestina.

Generalul Richman care a făcut parte din Statul-Major al mareşalului Rommel, a fost prizonier de război al trupelor britanice din Orientul Mijlociu.

Vânzarea timbrelor de facturi

BUCUREŞTI 27.— (Agerpres) Printr'o decizie a Ministerului Finanţelor, începând de Marţi timbrele fiscale de facturi-borderouri se vor vinde numai prin Administraţiile Financiare şi Percepţiile Fiscale, în aceleaşi condiţiuni în care au fost vândute şi timbrele impozitului excepţional.

Colaborare radio-fonică româno-bulgară

BUCUREŞTI 27.— (Agerpres) In prezenţa d-lor: Dimităr Ganev, ambasadorul Republicii Populare Bulgare în R.P.R. şi Octav Livezeanu, ministrul Artelor şi Informaţiilor din R.P.R., s'a semnat acordul de colaborare dintre Societatea Română de Radio Difuziune şi Direcţia Generală a Radio-Difuziunei şi Radio-Fonizării din Republica Populară Bulgară.

Inaintea semnării acordului d. ministru Octav Livezeanu a ţinut să sublinieze importanţa acestui eveniment care va desăvârşi acordurile culturale încheiate cu statul vecin, acord care va avea aceiaşi durată ca şi cel cultural şi va intra în vigoare imediat ce va fi ratificat de către comisiunea mixtă Româno-Bulgară.

Acordul prevede o colaborare continuă cu programe comune, emisiuni săptămânale în ambele state, precum şi schimburi de personal artistic.

Intrecerea în producţie

între metalurgişti români şi jugoslavi

BUCUREŞTI 27 (Agerpres) — Intrecerea în producţie cu metalurgiştii jugoslavi continuă să stea în centrul atenţiei muncitorilor şi tehnicienilor din fabricile şi uzinele noastre metalurgice. In acelaş timp Uniunea Metalo-Chimică este preocupată de grija unei cât mai bune organizări.

Intr'o şedinţă care a avut loc Luni, Comitetul Executiv al acestei Uniuni a stabilit măsurile organizatorice practice de luat pentru punerea la punct a întrecerii. Ca o primă urmare, membrii Comitetului Executiv se află în prezent în diferitele centre metalurgice ale ţării, unde prelucrează cu muncitorii, importanţa şi condiţiunile întrecerii.

Astfel se asigură o cât mai largă şi mai activă participare a maselor muncitoreşti de tehnicieni în marea întrecere cu metalurgiştii Jugoslavi.

BIBLIOTECA UNIVERSITĂȚII IAȘI

ANUL 40 Nr. 491

4 Pagini 5 Lei

Joi 29 Aprilie 1948

ABONAMENTE

Lei 450 . . . . . 3 luni
„ 5.000 Intreprinderi, autorități pe un an

Atelierele tipografice
IAȘI, Str. ȘTEFAN CEL MARE 50-52

OPINIA

ZIAR POPULAR COTIDIAN

Redacția și Administrația
IAȘI, STR. ȘTEFAN cel MARE Nr. 52

TELEFOANE:
Redacția. . . Nr. 1209
Administrația . . „ 2042
Serv. de noapte. . . „ 2088

Director C. R. GHIULEA

O greșală care demască...

In zona Germaniei ocupată de anglo-americani se petrec multe lucruri ciudate.

Încă o ciudățenie foarte semnificativă s'a întâmplat de curând.

Populația a primit niște formulare pe care trebuia să le completeze. Pe lângă răspunsuri la diverse întrebări, formularul prevedea și indicarea originei etnice. Și ca să se înlăture orice îndoială, era precizat ce se înțelege prin „origine etnică". Oamenii trebuiau să arate dacă sunt sau nu evrei dacă au în vine amestec de sânge evreesc, ei și familiile lor și toți acei ce locuesc sub același acoperământ!

Ca în vremurile de pomină ale lui Hitler...

Populația a fost cuprinsă de indignare și a ridicat proteste împotriva acestui chestionar.

Autoritățile respective au ordonat atunci retragerea formularelor, arătând că s'a făcut o „greșală", folosindu-se niște imprimate rămase din vremea naziștilor.

Iată o „greșală" care dă de gândit.

Așadar, în Bizonia anglo-americană sunt păstrate imprimatele naziste și stau la dispoziția autorităților.

Și dacă asemenea imprimate pot fi folosite și răspândite, înseamnă că există slujbași care încă acordă actualitate conținutului lor. Adica, se menține mentalitatea nenorocită din vremea lui Goebbels și e pusă în acțiune sub binevoitoarea oblăduire a ocupanților anglo-americani.

Aceiași anglo-americani au reconstituit Statul Ma-

A.

(Continuare în pag. 2-a)

AVOCAȚII și magistrații ieșeni vor fi primiți în Banca funcționarilor judecătorești

Azi Joi 28 Aprilie 1948 la ora 12 jum. are loc în sala de ședințe a Instanței de sabotaj de pe lângă Tribunalul local adunarea extraordinară a Băncii funcționarilor Judecătorești.

Cu acest prilej se va face primirea în Bancă a magistraților și avocaților ieșeni.

Reconstrucția în U. R. S. S.

Dela trimisul nostru special

Cu Filarmonica Moldova pe șantierul național de reconstrucție Lunca Prutului

In loc de mlaștini vor crește grâne. 1800 tineri — 12.871 ha.

— Aspecte dintr'o călătorie în mijlocul brigadierilor voluntari —

„Hooi rup!" 1800 de brațe tinere s'au încordat pe lopeți și târnăcoape.

In Lunca Prutului vântul mișcă trestiile și stutul. Inaintea noastră se întind 12.871 ha. de pământ pe care bălți cu apă stătută și verzue, țânțari și păsări sălbatece trăiau odinioară. Astăzi însă cântecele tinerilor, munca lor înalță diguri, brațele lor seacă apele.

Cu Filarmonica spre Lunca Prutului

După ce ieșim din Galați vine Tulucești, apoi Tătarca, Șivița și Frumușica.

Cele trei camioane încărcate cu oameni și instrumente au mers greoi pe drumurile albe de praf.

Lăsăm în urmă satele, Dunărea ca un brâu gros de metal, Prutul subțire, Brateșul cu bărci mici de pescari.

Membrii Filarmonicei așteaptă cu emoție sosirea lor în Lunca Prutului, țelul final al călătoriei lor la Galați.

După concertele de mare succes la Galați pentru public și pentru brigadierii de pe șantierul de reconstrucție „Gh. Gheorghiu-Dej", organizate în vederea întrecerii provocate pentru întâmpinarea zilei de 1 Mai de Filarmonica din Iași, concertul care va avea loc în Lunca Prutului înseamnă participarea vie a artiștilor ieșeni la marea operă de refacere a țării. De altfel, după provocarea făcuta de Filarmonica din Iași, Filarmonica din București va concerta și ea pe șantierele din Lunca Prutului în zilele de 2 și 3 Mai.

Dar... Filarmonica din Iași a fost cea dintâi.

„Bine ați venit"

Mașinile s'au oprit ușor pe cump lângă linia tarată. Un grup de brigadieri ne aduc primul salut. Îi avem acum pentru prima dată în fața noastră pe acei tineri extraordinari de care toată țara a vorbit atâta vreme. Nu arată ca niște supra oameni. Sunt oameni simpli, oameni modești, tineri cu haine sărace dar cu privirea bogată de o lumină strălucitoare. Ne au salutat cu pumnii strânși, cu pumnii lor hot răii despre care s'au scris *„La Agnita Bolorea s'a mărit producția cu 120 la sută"*, *La Bimbești.-Lăzeni se întrece norma cu 70 la sută"*. I-am privit cu emoția firească unei mari reg siri.

„Filarmonica-i a noastră"!

Incolonați cu drapelul flu-

ST. POPA

(Cont nuare în pag. 2-a)

Infrumusețarea străzii Ștefan cel Mare

Oamenii Serviciului horticol al Primariei lucrează de câteva zile la înfrumusețarea străzii Ștefan cel Mare.

Și anume se refac platt-bandurile (fâșiile de pământ) situate la bordura trotuarelor. O parte dintre stâlpi mici care înconjoară aceste platt-banduri au fost reparați și revopsiți. Acolo unde aceste mici parapete nu au fost suficiente s'au construit stâlpi noi.

Imediat ce timpul va permite, adică când vremea se va încalzi, se vor planta flori.

Astfel că în foarte scurt timp aspectul străzii Ștefan cel Mare va fi cu totul schimbat.

Culturalizarea masselor populare

Tocmai terminasem lectura articolului d-lui Al. I. Ștefănescu, „Despre o fostă „Fundație" și o anumită literatură fățească", în care autorul denunță activitatea fostei Fundații Regele Mihai I pentru îndobitocirea poporului, a masselor țărănești, în deosebi.

Rolul căminelor culturale dependente de această Fundație era în primul rând împiedicarea masselor țărănești de a lua contact cu muncitorimea.

Literatura ce se oferea sătenilor era de proastă calitate pueriă, cultiva misticismul, superstiția și supunerea oarbă.

Cărțile de popularizare a științii erau obscurantiste și fără nici o legătură cu problemele ce se puneau satului românesc.

Tocmai terminasem, zic, lectura acestui articol, când ne-a sosit la redacție numărul 5 al Indrumătorului cultural pentru căminele și ateneele populare. Și ne-am putut da seama pe viu de schimbarea ce s'a produs în felul de a concepe cultivarea masselor largi populare.

Numărul acesta al Indrumătorului cultural conține articole istorice, științifice, literare, și politice.

Am spus politice. N'am vrea însă să fim greșit înțeleși. Unul dintre aceste articole se referă de pildă la „Bugetul general al statului în Republica Populară Română". Ori noi socotim că toți cetățenii trebue să cunoască cum sunt întrebuințați banii publici, cum este administrată visteria țării. Credem deasemeni că problema strângerii legăturilor cu popoarele vecine trebue cât mai adânc popularizată.

Deaceea—după noi—un articol, cum ar fi acel intitulat „Prietenia Româno-Polonă—nu este un articol politic, în sensul strâmt al cuvântului.

Dealtfel cultivarea acestei prietenii nu este lăsată numai pe seama articlierilor.

Caetul conține numeroase traduceri din literatura populară și cultură polonă, bulgară, rusă.

Și fiindcă veni vorba despre literatură, ținem să subliniem faptul că această parte nu este încredințată unor neisprăviți de talia lui Lascarov-Moldoveanu & Co. In acest număr colaborează, poeți de talia lui Mihai Beniuc, Coca Forogo, Al. Sahighian. Printre scriitorii traduși găsim numele lui M. Gorki, a lui Maiacovski.

O atenție deosebită se acordă clasicilor noștri și scriitorilor progresiști din trecut (Gr. Alexandrescu, N. Bălcescu, I. Catina, I. Păun-Pincio).

Partea științifică conține o expunere asupra marilor descoperiri geografice, o expunere asupra Revoluției patruzeci optiste.

Se arată apoi semnificația sărbătorilor naționale, se evidențiază activitatea căminelor culturale, se dau sfaturi culturale și practice.

Desigur caetul acesta are încă unele lipsuri. Partea științifică de pildă nu este legată de problemele ce se pun țărănimei. Poezia tradusă din Maiacovski presupune —nu spunem subtilitate—dar un anumit exercițiu, o anumită experiență pentru a putea fi gustată și înțeleasă complet, ceeace massele largi populare nu și-au putut însuși încă.

Aceste lipsuri vor fi însă remediate cu timpul.

Esențial e faptul că acum, pentru prima oară problema culturalizării masselor este luată în serios și constitue o preocupare de prim ordin al forurilor noastre conducătoare.

I. L.

O stradă din Taşchent, capitala Republicii Uzbekistan

Creionări

Țărani-eroi ai muncii socialiste

Erou al Muncii Socialiste! Nu există distincție mai mare prin care să poată fi răsplătită munca unui om. De curând, sute de țărani sovietici,— ruși, ucrainieni, uzbeci, tadjici, cazahi,—din toate colțurile imensei țări, au fost distinși de către guvernul sovietic prin acordarea acestui înalt titlu.

Intr'adevăr, țăranii sovietici nu mai sunt țăranii de ieri. In satele lor e altă viață, pe ogoarele lor lucrează mașini, în casele lor arde lumina electrică, în mâinile lor se găsesc cărți, multe și felurite. Țăranii, în munca lor se folosesc de descoperirile noui ale științei, dar și ei îmbogățesc știința prin experiențele lor.

Nu de mult au apărut în vitrinele librăriilor sovietice, primele cărți scrise de țărani sovietici, dintre cei ce au fost proclamați Eroi ai Muncii Socialiste. Cărțile acestea nu sunt colecții de snoave și povești, ci constituie o adevărată literatură agrotehnică, având chiar tiraje impunătoare, de 200.000-300.000 exemplare. Astfel, A. I. Rublov de pildă, scrie cum a reușit să obțină 3.200 kgr. grâu de primăvară la ha. pe când alt țăran, M. E. Ozernoi, explică în ce fel a ajuns la 13.600 kg. porumb pe aceeași suprafață. V. M. Romancenco povestește ce a făcut pentru a recolta 3500 kgr. grâu de iarnă și Basil Baghirova, cum a ajuns la o recoltă de 10.500 kg. bumbac la hectar.

In fiecare din aceste broșuri, cititorul, — interesați sunt, desigur, în

—(Continuare în pag. 2-a)—

Muzeul din Moscova al scriitorului N. Ostrovschi

In centrul Moscovei, în str. Maxim Gorki, se află o casă cu trei etaje, bine cunoscută populației Capitalei.

Acolo a stat și a lucrat scriitorul sovietic Nicolae Ostrovschi. Acum, casa e transformată într'un muzeu.

Primele secții ale muzeului sunt închinate anilor când s'a format Ostrovschi. Iată satul său natal, Vilia, din Ucraina. Case albe cu frumoase grădini de vișini ce se întind pe malurile unei gârle.

Mai departe, vizitatorul vede steagurile de luptă din războiul civil dela 1918-1921.

In centrul unui stand, o sculptură de Efimov ni-l arată pe tânărul Ostrovschi, cavalerist, îndreptându-se în goana calului spre inamic.

Fotografii și documente arată episoade din lupta poporului sovietic pentru libertatea și independența patriei sale și participarea lui Ostrovschi la această luptă.

Textul care intitulează standul vorbește cu cuvintele lui Ostrovschi despre importanța acelor ani pentru el: „Am fost martor și am participat la o luptă uriașă, la evenimentele mari, am observat luptători eroi".

Țara sovietică a sdrobit pe intervenți, în 1918-1921 și a purces la refacerea economiei naționale distrusă în anii de război.

Tânărul Ostrovschi apare din nou în cele mai grele sectoare ale frontului muncii.

Iată un portret înfățișând pe Ostrovschi îmbrăcat cu un halat de spital. Ochii lui sorțiți să se stingă pentru totdeauna radiază o lumină lăuntrică.

Incepe un capitol nou din biografia lui. Cu sănătatea distrusă în lupta pentru fericirea patriei sale, orb și nemișcat, încercând chinuri mari, Nicolae Ostrovschi luptă pentru viață.

Iată și cărțile care l-au înarmat cu cunoștințe, care i-au ajutat să mânuiască arma cuvântului, un aparat de radio...

Vizitatorul cercetează cu deosebită atenție vitrinile închinate procesului de lucru al lui Ostrovschi la romanul „Așa s'a călit oțelul".

Cu ajutorul unui transparent special, Ostrovschi putea să scrie singur. Alături sunt pagini din carte scrise cu creionul, de mâna lui Ostrovschi orb. „Barbația se naște în lupta. Barbația se cultivă din zi în zi într'o îndărătnică rezistență la piedici..."

Inainte, spre linia de foc, prin greutăți spre victorie, niciodată altfel, iată deviza tineretului din țara noastră.

In sala următoare a muzeului, pe o pernă de catifea roșie, strălucește în aur ordinul „Lenin", cu care guvernul URSS l-a decorat pe scriitor.

Scrisori de ale cititorilor expuse în vitrine răspund cu recunoștință la această înaltă apreciere a activității lui Ostrovschi. Mai departe sunt expuse numeroase ediții din cartea „Așa s'a călit oțelul".

Romanul acesta a apărut în URSS în 148 ediții, în 41 limbi. Oamenii și evenimentele descrise în carte se văd și în ilustrațiile pictorilor.

Fotografii și documente dovedesc o încordată activitate creatoare și socială a scriitorului din ultimii ani ai vieții lui și despre legăturile dintre el și popor. Vizitatorul vede, apoi, cum a lucrat Ostrovschi la noua sa operă „Născuți din furtună", roman antifascist după concepția autorului. In vitrine sunt expuse cărțile istorice citite de autor, bloc-notes-uri și caiete cu textul primei părți a romanului, textul dictat de Ostrovschi. Acest roman a apărut în URSS în 85 ediții în 35 limbi. Unul din volume are portretul autorului în

(Continuare în pag. 2-a)

ARTA
este întotdeauna o armă!

Răspunzând unui articol al regisorului englez Michael Mac Owen, apărut în revista „New Theatre", şi în care acesta pledase cu multă subtilitate cauza artei „în afara politicii", animatorul teatrului sovietic de păpuşi, Serghei Obraztov, i-a adresat o scrisoare deschisă, publicată în revista „Literaturnaia Gazeta". Pentru acei ce cunosc şi iubesc arta şi literatura sovietică, poziţia lui Obraztov, înfiăcărarea şi limpezimea cu care combate şi demască ceeace se ascunde, în realitate, în dosul aşa zisei „neutralităţi" a englezului, nu vor constitui o noutate. Dar într'un moment când în Occident se dezlănţuie un nou asalt al imperialismului împotriva artei şi a culturii, în general, nu ni se pare lipsit de interes să redăm aci unele pasagii din cele spuse de Obraztov. Iată cum demască artistul sovietic caracterul pretins nepolitic al artei preconizate de Mac Owen şi patronii lui:

„Arta nu este numai o îndeletnicire profesională, arta este o formă de activitate socială, care serveşte interesele oamenilor, interesele societăţii; şi contradicţiile dinlăuntrul societăţii, lupta acestor contradicţii, se oglindesc în a r t ă. Singur un orb poate să nu vadă aceasta, sau un om care cu bună ştiinţă îşi ascunde privirea în dosul unor ochelari întunecaţi".

Şi mai departe:

„Cartea, spectacolul sau rolul, sunt o armă în mâinile artistului şi nu este îngăduit să le mânuim cu lipsă de răspundere. Sufletele omeneşti pot fi rănite".

Este aci, exprimată în câteva rânduri esenţa adâncă a artei sovietice, conştiinţa menirii ei sociale, grija şi dragostea cu care se adresează ea oamenilor.

Este cuvântul unui artist care lucrează şi se desvoltă într'o societate unde arta este pusă la loc de cinste, în slujba intereselor superioare ale marilor masse.

PUNCTE

Revistă serioasă,

de înaltă ţinută ideologică, „Contemporanul" contribue în mare măsură la formarea noului intelectual de care are nevoie Republica noastră.

Probiemele sunt tratate în profunzime şi de oameni competenţi.

Astfel

în numărul de săptămâna aceasta, d. Ion Vitner îşi continuă studiul dumisale asupra operei de critică şi istorie literară a d-lui G. Călinescu.

Ţinem

să subliniem dela început că descoperind tarele sistemului critic şi ideologiei istorice a d-lui G. Călinescu, d. Viiner se menţine la înălţimea unei discuţii de idei şi o face pe un ton care îl onorează.

Mai mult încă

din aceste articole, reiesă clar admiraţia pe care d. Vitner o are pentru puterea de muncă, seriozitatea documentaţiei şi talentul de portretist al autorului celei dintâi istorii a literaturii române scrisă cu competenţă şi gust.

Dealtfel,

ne amintim că în unul din articolele sale de ideologie literară, publicat în „Naţiunea", d. G. Călinescu, declară că pentru a se orienta mai bine pe drumul ce trebuia să-l ia disciplina sa, de mare ajutor îi va fi un spirit lucid şi obiectiv ca a d-lui Vitner.

In acelaşi număr

tânărul doctor în psihologie, Ion Bălănescu, care are în pregătire o „Introducere în psihologia dialectică" supune unei minuţioase şi ştiinţifice critice, cercetările d-lor C. Rădulescu-Motru şi I. Nistor cu privire la inteligenţa poporului român.

D-sa, după ce arată că un astfel de studiu nu se poate face decât comparativ, denunţă caracterul antipopular, de clasă al acestui studiu (ţăranii şi muncitorii nu sunt cercetaţi) precum şi nota sa rasistă.

Articolul

acesta se încadrează într'o serie de studii în care dl. Ion Bălănescu descoperă nulitatea ştiinţifică a unor „personalităţi culturale" ale trecutului.

Această

operă de ecarisaj cultural trebue preţuită. Ea tinde să pue capăt confuzionismului şi să dea un impuls nou culturii noastre. Dealtfel, prin aceasta, „Contemporanul" de azi continuă tradiţia glorioasă a „Contemporanului" fraţilor Nadejde, Gherea şi Morţun.

Despre modul

cum regalitatea şi clasele suprapuse înţelegeau să „cultive" massele largi populare —ne putem face o idee clară citind articolul d-lui Al. I. Ştefănescu „Despre o fostă „Fundaţie" şi o anumită literatură sătească".

Cronica literară

semnată de d. Ovid S. Crohmălniceanu constitue un model de felul în care un critic marxist poate ajuta un scriitor pentru a-şi îndrepta slăbiciunile.

Scriitorul

în chestie, îd. Marin Preda are reale calităţi de prozator şi a făcut uriaşi paşi înainte în descrierea vieţii satului.

D-sa are însă anumite defecte a căror origină livrească este denunţată de critic.

Criticul îi indică deasemeni posibilităţile de a se debarasa de aceste influenţe nesănătoase.

Un interesant

articol privind „Regia realistă şi modalităţile de expresie în spectacol" publică în acelaş număr fostul nostru coleg George Dem. Loghin.

Subscriem

cu totul la concluzia d-sale: „Sarcina regiei realiste constă în descoperirea şi exprimarea concretă şi adequată a ideii de care este animată o lucrare dramatică prin mijloace autentice şi variate, care nu exclud procedeele formale decât în măsura în care ele se depăşesc".

Dl. Mihail Roller

continuă studiul său asupra Revoluţiei din 1848.

In rest

articole privind viaţa culturală a Franţei, medalioane, reportagii şi articole politice substanţiale.

— SPORT —

Azi, Politechnica-CFR. Târgovişte

De vorbă cu antrenorul oaspeţilor. Feroviarii sunt optimişti şi speră să „ciupească" măcar un punct. Formaţia târgoviştenilor

Azi după amează are loc pe terenul din „Calea 23 August", matchul divizionar de foot-ball între Politechnica Iaşi şi meritoasa echipă CFR Târgovişte, match de care se leagă speranţele feroviarilor de a rămâne în viitoarea Divizie Naţională.

Oaspeţii se prezintă pentru matchul de azi cu un palmares impunător realizat în campionatul de primăvară. Astfel, târgoviştenii au învins la Bucureşti pe leaderul seriei, Metalo-Chimic, pe Dunubiana, tot la Bucureşti, şi acum în urmă pe redutabila formaţie Astra Moreni, ca şi nu mai vorbim de celelalte echipe învinse de feroviari.

Actualmente „oaspeţii se găsesc în locul 9 în clasament.

Eri dimineaţă

CFR Târgovişte a sosit în localitate, fiind cazaţi la hotelul Schiller. Dintr'o obligaţie profesională, dar mai ales pentru a oferi cetitorilor amănunte asupra formaţiei pe care o vor alinia, părerile jucătorilor şi ale antrenorului, etc. etc, ne-am deplasat azi dimineaţă la hotelul Schiller unde am luat contact cu d. Staeşteanu, antrenorul oaspeţilor.

Referindu-ne la matchul de azi după amează, d-sa a binevoit a ne declara următoarele:

—„Am venit la Iaşi să jucăm un foot-ball fair şi sperăm că vom putea realiza această dorinţă, întrucât cunoaştem pe coechipierii Politechnicei care deasemeni prestează un joc fair, fără brutalităţi încât sperăm să ne putem face jocul nostru obişnuit".

— *Ce credeţi despre rezultatul partidei de azi după amează?*

—„Sperăm să putem „ciupi" măcar un punct. Echipa noastră merge bine şi suntem optimişti.

— *Cum a plecat dela dvs. Sârbu, actualmente, la Ciocanul?*

— „Pe micul Sârbu l-am ţinut doar câteva luni. De fel el era din Bucureşti, fiindcă după cum ştiţi el a jucat la Carmen. In această situaţie, l-a prins.. dorul după Bucureşti.

Arginţii l-au atras, astfel că „ţiganul" e acum titular la Ciocanul. Dealtfel noi l-am mai pierdut şi pe Crăciun.

— *Insfârşit, vă rog să ne spuneţi ce formaţie alineaţi pentru azi?*

— „Imediat! Şi dl. Stăeşteanu, după ce se consultă cu băeţii, ne comunică următoarea formaţie:

Ţăndărescu, Ionescu, Ghiuclă, Ciocea, Mehedinţi, Săndulescu, Ciobanu, Georgescu, Briceag, Rădulescu, Smaniotta.

I-am mulţumit d-lui Stăeşteanu şi am dat buzna la redacţie, până nu se închide ediţia.

IONEL ŞTIRU

Din lumea wolley-ball-ului

Toate grupările care doresc să participe cu una sau mai multe echipe la viitorul campionat districtual de wolley-ball, vor face cereri de înscriere până Vineri 30 crt.

*

A. S. Arte Grafice va participa în seria I-a, a viitorului campionat districtual.

*

Teatrul Naţional îşi amenajează un teren de wolley-ball.

Terenul de wolley-ball al lui Macaby va fi gata săptămâna aceasta.

*

A. S. Arte Grafice îşi va amenaja deasemeni un teren modern de wolley-ball.

O GREŞALĂ care demască...

— Urmare din pag. I-a —

jor ai armatei germane şi au înscris Bizonia pe lista înarmărilor în cadrul planului Marshall.

Faţă de întreaga comportare a ocupanţilor imperialişti, slujbaşii germani au crezut că e normal să întrebuinţeze formularele naziste. Greşala lor era perfect încadrată în spiritul comandanţilor americani şi englezi ai Bizoniei. Era o „greşală" care interpretează şi demască politica cu totul dubioasă a oamenilor de afaceri din Washington şi Londra.

In definitiv, lumea e îndreptăţită să-şi pue întrebarea dacă negustorii şi financiarii anglo-americani au făcut realmente război împotriva hitlerismului, sau au vroit numai să înlăture un concurent de pe pieţile comerciale?

Iar după înlăturarea concurentului, speculatorii dolarului şi lirei nu mai au motiv să înfrâneze spiritul hitlerist. Ba chiar îl menajează şi îl înteţesc, sperând să-l poată folosi în scopurile lor monopoliste.

Asemenea scopuri nu pot fi însă îngăduite de popoarele muncitoare şi dornice de pace. Şi deaceia lumea bine intenţionată continuă lupta împotriva imperialismului, cu aceiaşi convingere şi hotărâre cu care a combătut nebunia nazistă.

Cu Filarmonica Moldova pe şantierul naţional Lunca Prutului

(Continuare din pagina I-a)

turat de vânt tinerii aşteaptă pornirea.

Intre timp lozincile sunt strigate cu putere *„Pentru Ana vom munci", „P.M.R. şi R. P. R.", „Artiştii Poporului"!, „Filarmonica-i a noastră"!..*

De cealaltă parte membrii Filarmonicei strigă la rândul lor: „Ana — Luca — Teo — Dej"!, Să trăiască U. T. M.".

Dar tinerii brigadieri au aflat cine sunt: dirijorul şi directorul Filarmonicei. Strigătele izbucnesc mai puternice „Garabet şi Antropov"! „Antropov"!

Pe punte printre mlaştini

Am pornit. Au început mlaştinile, bălţile văscoase şi murdare. Printre ele se întinde dreaptă o punte îngustă de jumătate de metru şi lungă de mai bine de un kilometru. Trebue să mergi cu atenţie. In dreapta şi în stânga apă verzuie, stătută. Lângă punte stâlpii de telefon.

Pentru a croi acest drum brigadierii au muncit în apă. Şi apa murdară ajunge mai sus de mijloc. Tinerii trec în apă şi dau o mână de ajutor la trecere celor mai în vârstă sau celor mai slabi.

Tot acest pământ, toate bălţile în care creşte stuful galben şi pustiitor vor creşte în curând lanuri galbene de grâu.

Şantierul!

De la căpătul punţii se mai întinde un petec de pământ şi apoi urmează bărăcile mari de lemn.

Uralele tinerilor se aud până la noi. Paşim cu emoţie spre şantierul admirat de toată ţara. Brigadierii sunt adunaţi în careu. In faţa lor vorbeşte conducătorul şantierului tânărul muncitor Târnoveanu.

Este Duminică după masă. Se fac evidenţierile la lucru şi se înmânează drapelul muncii. Este distinsă cu acest semn glorios brigada de voluntari din Prahova.

Cei distinşi cu drapelul muncii îşi iau noi angajamente: „Vom munci şi vom lupta, steagul muncii vom păstra!"

Cuvintele comandantului răsună puternic. Iată-i pe cei distinşi înşiraţi pe un singur rând. Este o adevărată întrecere sportivă. Câmpul este plin de urale când se anunţă rezultatele.

„80 sau 90 la sută mai mult!"

Norma este de 3 metri cubi pe zi de săpat, cărat, bătut şi diguit. Dar câţi sunt aceia care depăşesc cu cifre enorme lucrul lor obişnuit.

Printre ieşeni

Brigadierii ieşeni ne-au recunoscut. Urale puternice ne salută sosirea.

„Bine aţi venit la noi tovarăşi" ne salută tânărul Petraru V.

Sunt cei 151 tineri voluntari ieşeni care lucrează în Lunca Prutului în sectorul Colibaşi.

Acum au venit cu toţii pentru evidenţiere la Folteşti sediul Comandamentului Şantierului. Sediul ieşenilor, Colibaşi se află la 12 km. de Folteşti.

Acum iată-i toţi laolaltă: „Din Blaj, din Ploeşti, din Constanţa, din Vaslui, din Iaşi sau din Brăila",

— Ce ne puteţi spune voi ieşenii?

— Tovarăşe, ne spune tânărul muncitor Ionescu comandantul Brigăzii Iaşi din sectorul 3 Colibaşi, spune ieşenilor că vrem *să ducem drapelul muncii la Iaşi, drapel pe care ne-am luat angajamentul să-l obţinem prin mărirea muncii noastre până la 1 Mai.*

„Aşa e" întăreşte şi ieşanul Rotaru Ion strungar în fier.

Intre timp Filarmonica şi-a ocupat locul. Tinerii s'au adunat în jurul lor. Dirijorul ridică bagheta şi primele măsuri ale uverturei „Wilhelm Tell" răsună măreţe în atmosfera de sărbătoare.

Feţele tinere ne ascultă atent. De departe se aude vântul şuerând prin trestii, ca printr'o orgă uriaşă...

(In numărul de mâine: *„Viaţa pe şantier alături de brigadierii ieşeni").*

Echipa divizionară B „C. F. R. Târgovişte" cu prilejul unei demonstraţii sportive.

ŢĂRANI-EROI ai muncii socialiste

(Urmare din pag. I-a)

primul rând, ţăranii, — află procedeele utilizate de respectivul autor: cum a lucrat ogorul, cum a pregătit semincele pentru însămânţare şi când le-a însămânţat, cum îngrijeşte semănăturile şi cum strânge recolta. Oamenii aceştia, poate încă nepricepuţi în mânuirea condeiului, se dovedesc a fi cunoscători perfecţi ai legilor de desvoltare a plantelor. Ei „stau de vorbă" cu ele, cum se exprimă unul din autori, le află toate „nevoile" lor şi fac tot posibilul pentru a le satisface.

Că în U.R.S.S. recoltele record nu mai constituie astăzi fenomene izolate, o dovedeşte numărul mare al celor distinşi cu titlul de Erou al Uniunii Sovietice. Faţă de marea masă a ţărănimii, ei nu reprezintă, firească, decât un mic procent. In U.R.S.S. sunt însă date toate condiţiile ca numărul acestor ţărani eroi ai muncii, să crească, şi el creşte mereu.

In ţările capitaliste, acela care descoperă metode, superioare de producţie, le păzeşte ca ochii din cap, face un „Secret" sau un „patent" din ele. In U.R.S.S., însă, metodele noui, care permit un randament mai mare sau garantează o uşurare a muncii fizice, devin imediat un bun comun al tuturor. Ţăranii, autori de literatură agricolă, pe care i-am citat mai sus, au ţinut să împărtăşească rezultatele experienţelor şi muncii lor şi celorlalţi, pentru ca şi tovarăşii lor să poată lucra după aceleaşi metode şi obţine la fel ca dânşii îmbunătăţirea recoltelor.

Iată deci că în U.R.S.S. ţăranii, care în alte părţi constituesc clasa cea mai înapoiată, sunt pe deplin pătrunşi de faptul că interesele lor individuale se confundă cu cele generale, că nu există contradicţie între ele. Aceasta le-a permis de a se ridica până la înalta treaptă de Eroi ai Muncii Socialiste.

Citiţi „OPINIA"

SE CAUTA

zilnic funcţionarişi funcţionare Deci atât Dvs. cât şi copii Dvs., pot învăţa în foarte scurt timp şi convenabil fie DACTILOGRAFIA (maşina de scris), fie STENOGRAFIA, CONTABILITATEA CORESPONDENŢA, LUCRARI DE BIROU sau LIMBI STRAINE, ca Engleza, Rusa, Franceza, Germana.

Se eliberează DIPLOMĂ.

Se scrie, se copiază şi se TRADUCE orice acte, coresdondenţă, literatură, etc. în şi din toate limbile.

Se multiplică CURSURI pentru d-nii STUDENŢI în ori câte exemplare la o maşină specială de multiplicat.

Inscrierea la orice oră din zi la: ŞCOALA DE STENODACTILOGRAFIE din strada MUZELOR Nr. 9 (vis-a-vis de Liceul Oltea Doamna).

Adunarea generală a A.R.L.U.S.-ului

Miercuri 28 Aprilie orele 17, se convoacă adunarea generală la Sediul Filialei ARLUS din str. Păcurari 2, în vederea dării de seamă a vechiului comitet şi alegerea noului comitet.

Comitetele cercurilor, subofiţerilor şi secţiilor sunt rugaţi a anunţa membrii.

Muzeul din Moscova al scriitorului N. Ostrovschi

(Urmare din pag. I-a)

chenar îndoliat. E prima ediţie a romanului apărut după moartea scriitorului.

Ultima secţie a muzeului e închinată lui „Ostrovschi în zilele noastre". Opera scriitorului a fost verificată cu strictete în anii Marelui război naţional. Cărţile lui Ostrovschi deveniseră însoţitoare ale soldaţilor şi ofiţerilor Armatei Roşii. Pictorii au făcut schiţe expresive închinate lecturii romanului „Aşa s'a călit oţelul" pe front. Alături, sunt fotografii ale glorioşilor eroi ai luptei împotriva fascismului, ale cărro nume sunt larg cunoscute întregii ţări şi în a căror formare opera lui Ostrovschi a jucat un rol însemnat. Tot acolo se văd şi câteva exemplare din roman, exemplare care au făcut drumul dela Moscova şi Volga până în Germania, cărţi atinse de schije, de brandturi şi proectile germane şi stropite cu sângele nobil al acelora cari au eliberat lumea de ameninţarea unei robii fasciste.

In odaia pe care a locuit-o Ostrovschi nu este nimic de prisos. Totul e simplu, sever şi modest. Un pat de nikel, acoperit cu o pătură albă, alături o măsuţă pentru secretarul scriitorului, pe perete un telefon, un aparat de radio, prietenul nedespărţit al lui Ostrovschi. Un dulap cu cărţi. Portrete ale lui Lenin şi ale lui Stalin. Pe birou, mape cu manuscrisul câtorva capitole din „Născuţi din furtună". Camera a avut această înfăţişare în zilele de cea mai încordată activitate creatoare a scriitorului în Noembrie şi Decembrie 1936. De acolo Ostrovschi a vorbit la radio.

Muzeul păstrează o carte cu impresiile vizitatorilor ca pe o preţioasă relicvă. Această carte dovedeşte înrăurirea extraordinară a lui Ostrovschi asupra formării spirituale a sovieticilor.

Insemnările din carte sunt cea mai frumoasă apreciere a însemnătăţii muzeului pentru Ţara Sovietică şi pentru toată omenirea progresistă.

PIERDUT buletinul populaţiei nr. 204 | 180 pe numele Gherasim Anica com. Bucium jud. Iaşi. Il declar nul.

INFORMAŢIUNI

Complectarea declaraţiilor de impunere privind meseriaşii

Federaţia Meseriaşilor Centrul Iaşi aduce la cunoştinţă tuturor meseriaşilor organizaţi în asociaţiile profesionale, că serv. Contencios prin avocatul Federaţiei stă la dispoziţie la sediul Federaţiei zilnic între orele 4-5 d. p. pentru a a da îndrumări de felul cum trebuie complectat declaraţiile de impunere privitor la meseriaşi.

O şcoală pentru instruirea factorilor

Pe lângă oficiul P.T.T. Iaşi a luat fiinţă acum câteva zile, o şcoală practică pentru instruirea factorilor numiţi în cursul anului 1947, ce urmează să fie definitivaţi. In acest scop un grup din cei mai pregătiţi funcţionari predau materiile necesare.

Corespondenţa prin avion

Oficiul P.T.T. Iaşi anunţă populaţia ieşană care doreşte să expedieze corespondenţă prin avion, că aceasta poate pleca în ziua depunerii, dacă este prezentată până la ora 9 dimineaţa.

Corespondenţa este primită şi soseşte chiar în acea zi în următoarele oraşe: Bacău, Galaţi, Bucureşti, Craiova, Timişoara, Arad, Oradea Mare, Cluj, Satu-Mare, Constanţa şi Sibiu. In aceiaşi categorie intră şi corespondenţa pentru străinătate.

Verificarea gestiunii la Centrul de asistenţă Studenţească Iaşi

Prin decizia Nr. 100.642 din 7 IV 1948 a Ministerului Invăţământului Public, publicată în Monitorul Oficial Nr. 95 din 22 IV 1948, dl. Mendel Haimovici, profesor titular la Facultatea de Ştiinţe Iaşi se deleagă pentru verificarea gestiunii Centrului de asistenţă studenţească Iaşi.

Asistenţă vacantă la Conservatorul Iaşi

Ministerul Artelor şi Informaţiilor publică vacanţă la data de 1 Mai 1948 (una asistenţă de orchestraţie şi instrumentaţie la Conservatorul de Muzică şi Artă Dramatică din Iaşi.

Personal angajat în continuare la Serv. Apelor Iaşi

Prin decizia ministerială cu Nr. 520 din 19.IV. 1948, publicată în Monitorul Oficial Nr. 96 din 23,IV.1948. personalul menţionat mai jos, angajat temporar la Serviciul Apelor din Iaşi pendinte de Min. Lucr. Publice pe exerciţiul 1947-1948, se angajează în continuare cu începere de la 1.IV.1948 şi până la 31 Martie 1949: Rente Nicolae, Sava Teodor, Grosulescu Dumitru, Buga Nicolae, Dobrovolschi Mihai, Crăiuţ Eusebiu, Mardare Gh., Badaru Mihai, Coroi Alexandru, Znacom Alexandru, Roşcanu Dumitru, Rebenciuc Vasile, Antoniac Constantin, David Teodor, Maxim C-tin şi Todirel Ilie.

Diverse

Decizia prin care dl. Ştefan Damaschin a fost delegat să îndeplinească funcţiunea de director al Casei Asigurărilor Sociale Iaşi, în locul d-lui Gh. Vasiliu care rămîne să îndeplinească funcţia de subdirector a apărut în Monitorul Oficial Nr. 95 din 23 IV 1948.

— Dl. Goldfain Bercu impegat dela Administraţia financiară Iaşi a fost numit controlor fiscal la aceiaşi administraţie în urma examenului dat la şcoala de pregătire profesională.

— Prin decizia ministerului Nr. 106039 din 13 IV 1948 d-na Cozmiţă Maria profesoară de desen-caligrafie la liceul R.F.R-Iaşi se pune în retragere, pentru a-şi aranja drepturile la pensie.

Judiciare

Instanţa de sabotaj de pe lângă Tribunalul local a primit dela Serviciul de Control Economic al Judeţului Iaşi, dosarul privitor pe Solomon Nachman zis Weiss din Tg. Frumos (Jud. Iaşi).

Din încheerea redactată de d'. jude I. Pohonţu reesă că Solomon Nachman a vândut metrul de pânză albită cu suprapreţ.

Procesul sus arătatului inculpat va fi curând pus pe rol.

Toţi meseriaşii trebue să fie încadraţi în asociaţii profesionale

Se aduce la cunoştiinţă pe această cale meseriaşilor care până în prezent nu au înţeles de a se organiza în asociaţiile profesionale, li se mai acordă un termen de graţie pentru a putea fi înscrişi, contrariu nu vor beneficia de clasificarea impunerilor ce se acordă meseriaşilor prin noile dispoziţii fiscale.

Clasificarea se face numai de Federaţia Meseriaşilor, organul desemnat în drept.

Informaţiuni de înscriere se primesc la secretariatul Federaţiei din Str. Lăpuşneanu Nr. 43.

Cinema TRIANON — Prezintă numai 3 zile

LUNI 26, MARŢI 27 şi MIERCURI 28 APRILIE — Veţi râde cu lacrimi

Filmul care a consacrat —pe marele actor— **Charlie Chaplin**

PUIUL IN cu **JACKIE COOGAN**

Complectare Jurnal O. N. C.

Atragem atenţiunea că în zilele de Joi, Vineri, Sâmbătă spectacolele sunt suspendate fiind ajun de Paşti

Fişe de clienţi şi furnizori

se găsesc de vânzare la Tipografia Lupta Moldovei Str. Ştefan cel Mare No. 50-52

precum şi tablouri pentru salariaţi

MAGAZINUL DE STAT „CIOCANUL“

anunţă că a primit spre vânzare următoarele articole:

pluguri, fiare de plug, sape, articole sanitare (tuburi de fontă, ramificaţii, etc), ampère de apă, scule mecanice, burghii spirale, metri de lemn, terezii şi cântare, foarfeci de vie, becuri electrice

Interesant proces judecat de instanţa locală de sabotaj

Instanţa de sabotaj de pe lângă Tribunalul Iaşi în completul d-lor magistrat I. Coţovanu preşedinte, asesori populari fiind d-nii Carol Aron şi Nicolae Scepelev, procuror Mircea M. Serion şi grefier I. Andronic a început judecarea procesului privind pe Florea Sucilă din comuna Coarnele Caprii (jud. Iaşi).

Din actele încheiate de Serviciul de Control Economic al Judeţului Iaşi reesă următoarele:

Inculpatul, fost primar al susarătatei comuni primind orz pentru sămânţă pentru a fi distribuit sătenilor, a transportat 8 saci din magazia comunei la el acasă.

Din această cantitate el a dat şi rudelor sale.

A sustras zahăr din cota populaţiei, — o parte din zahăr vânzând lui M. Livadaru din comuna Hârlău; a colectat lână dela locuitorii Gh. G. Grigoraş, I. Rusu, Iordache Cucu, N. N. Pecheţaru, Constantin Grigorescu şi alţii, — lână pe care n'a predat-o Centrului de colectare.

Instanţa a dispus infracţiunile imputate inculpatului, reţinând numai pe acelea prevăzute de legea sabotajului. Deasemenea până la viitorul termen sorocit la 14 Mai 1948—dosarul va fi trimis Parchetului Tribunalului care va stabili dacă nu e caz să se deschidă acţiune publică penală împotriva inculpatului pentru infracţiunile de drept comun.

COMUNICAT

Invăţătorii absolvenţi ai Şcoalei Normale „Vasile Lupu“ domiciliaţi în oraşul Iaşi, indiferent de serie, sunt convocaţi la Şc. Normală „V. Lupu“, în ziua de 29 Aprilie ora 16.30. Maşina va staţiona la punctul „Corso“ pentru a transporta pe participanţi.

De Luni la SIDOLI

o epopee din viaţa poporului sovietic

Jurământul

cu: M. Ghelovani S.Bogoliugova, D. Pavlov, Tamara Macarova

MAGAZIMUL „M I C A“

STR. ŞTEFAN CEL MARE 11

In vederea Sărbătorilor de Paşti a pus în vânzare **pe puncte**

BATISTE BARBATEŞTI

Litera A din cartelele A. B. C. D.

Mătăsuri, stofe bărbăteşti, stofe de dame, ciorapi copii, ciorapi dame, ciorapi bărbăteşti, sergiuri, căptuşeli. zefir, aimerică, stambă, finette

FARA PUNCTE

Ciorapi matase, combinezoane, chiloţi de damă, chiloţi bărbăteşti

Carnet poliţienesc

Hoţi de vite arestaţi

După îndelungate cercetări, organele Legiunii de Jandarmi Iaşi, au reuşit să captureze pe doi dintre cei mai periculoşi hoţi de vite: Apostolache V-le şi Mihaiuş D-tru, ambii originari din comuna Bivolari, Aceştia sunt urmăriţi de organele jandarmereşti de aproape un an de zile, pentru nenumărate furturi de cai şi bovine comise pe teritoriul comunelor Uricani, Miroslava şi Poeni.

Cercetaţi de d. căpitan M. Mihăilescu, comandantul Leg. de Jandarmi, răufăcătorii au recunoscut o parte din furturi, declarând că vitele furate le-au transportat în Muntenia unde le-au vândut.

Deferit parchetului pentru furt

In cursul zilei de eri, organele poliţieneşti din piaţa Halei, au arestat pe cunoscutul pungaş de buzunar Sava Victor din str. Mlaştinei 27.

Pungaşul a fost surprins de un gardian public în timp ce încerca să sustragă un portmoneu cu bani, din buzunarul săteanului Gogoleţ Ion din com. Osoi.

Cu actele dresate, pungaşul a fost deferit astăzi parchetului Trib. Iaşi.

Spargere îndrăzneaţă

O îndrăzneaţă spărgere a fost reclamată Chesturei de poliţie de către Enciu Avram din str. I. C. Brăteanu 11.

Acesta relatează că în cursul nopţii de 26 spre 27 Aprilie crt., în timp ce se afla în oraş, autori necunoscuţi introducându-se în locuinţa sa prin spargere, i-au sustras îmbrăcăminte şi obiecte casnice de mare valoare.

Cazul a fost înaintat cire, III poliţie spre cercetare.

Atac banditesc

D. Vasilescu Grigore din str. Miron Costin 31, a reclamat poliţiei că în cursul nopţii trecute a fost victima unui îndrăzneţ atac banditesc.

Reclamantul arată că întorcându-se spre casă, a fost acostat de trei indivizi înarmaţi cu cuţite, cari, după ce l-au maltratat, i-au furat portmoneul cu 12000 lei şi un ceas marca „Cima“.

Organele poliţieneşti au întreprins cercetări pentru identificarea tâlharilor.

Furt de lenjerie şi îmbrăcăminte

O altă spargere a fost înregistrată în cursul nopţii trecute în com. Ciurea jud. Iaşi. După ce au otrăvit câinele din curte, autori rămaşi neidentificaţi, s'au introdus prin sforţarea unui geam în locuinţa săteanului Gh. Ilaşcu, furându-i toată lenjeria şi îmbrăcămintea. Organele jandarmereşti sosite la faţa locului, au găsit nişte instrumente de spargere, datorită cărora se crede că răufăcătorii vor putea fi identificaţi şi arestaţi.

Moarte suspectă

Acum câteva zile s'a prezentat la postul de jandarmi Fântânele, femeia Natalia Hogoş din com. Fântânele, aducând la cunoştinţă că în cursul nopţii de 25 spre 26 Aprilie, a decedat subit concubinul ei Petru Moroşanu în etate de 35 ani.

Intrucât din investigaţiile întreprinse de jandarmi reese că între Petru Moroşanu şi concubina sa aveau loc certuri dese, care degenerau în bătăi violente, moartea săteanului pare suspectă. Hogoş Natalia a fost reţinută pentru cercetări sub bănuiala de crimă, până la stabilirea cauzei decesului.

Adunarea plenară a comitetelor meseriaşilor din oraşul şi judeţul Iaşi

Zilele acestea a avut loc plenara comitetelor asociaţiilor de meseriaşi din oraşul şi jud. Iaşi.

Şedinţa a fost prezidată de dl. Const. Gebac, preşedintele Federaţiei Iaşi, care aduce la cunoştinţă că la Bucureşti s'a ţinut conferinţa naţională a meseriaşilor din ţară. Cu această ocazie centrul Iaşi a fost reprezentat prin d-na *Melania Mişcovici.*

D-na Mişcovici, luând cuvântul, a arătat că adunarea meseriaşilor a avut loc într'un moment foarte important pentru ţară, imediat după adoptarea de către Adunarea Naţională a noei Constituţii prin care sarcinele şi modalităţile activităţii meseriaşilor au dobândit o formulare concretă. Meseriaşii au datoria de a lupta pentru consolidarea Republicii noastre populare. Frontul Democraţiei Populare ne-a asigurat nouă meseriaşilor, un rol apreciabil şi bine determinat ca factor efectiv pentru întărirea economică a ţării.

La conferinţa la care am avut cinstea să asist am putut constata râvna şi neprecupeţita muncă depusă de conducătorii noştri pentru promovarea intereselor meşteşugăreşti.

Nu este mai puţin adevărat că pentru atingerea ţelurilor proprii mai trebue să contăm pe o colaborare permanentă şi efectivă a maselor de meşteşugari. Prin aceasta vom dovedi conducătorilor şi guvernului nostru, că noi meseriaşii am înţeles pe deplin marile clipe istorice prin care trece ţara, încadrându-ne în marea operă de muncă pentru redresarea economică şi reconstrucţia ţării. La rapoartele prezentate meşteşugăreşti, cu multă satisfacţie, ia act de toate avantajele şi uşurările pe plan fiscal şi economic, nemai acordate vreodată meseriaşilor, aclamând pe d'. ministru de finanţe V. Luca şi pe Gh. Gheorghiu-Dej, secretarul general al Partidului Muncitoresc Român.

După aceea, conform hotărârilor luate la conferinţa, s'au programat adunările generale pentru alegerea Comitetelor de conducere din oraş şi judeţ în zilele de 5-11 Mai crt. după care se vor desfăşura congresele uniunilor şi Congresul Naţional al Meseriaşilor din Republica Populară Română.

Rep.

Control la restaurante ACTIVITATEA Serviciului Judeţean de Control Economic

In cadrul de reprimare a speculei restauratorilor din localitate, organele Serviciului jud. de Control Economic din localitate şi-au continuat activitatea în cursul zilei de eri. In acest scop echipa „fulger“ compusă din Inspectorul Homutescu şi controlorul V. Cardaş au verificat câteva zeci de localuri.

Printre cei găsiţi vinovaţi se numără iar restaurantul lui V. Vlad din gara Iaşi.

Deşi i s'a atras atenţia cu ocazia unui control precedent, restauratorul continuă să speculeze consumatorii, vânzând o porţie de 60-70 gr. afumătură cu 100 lei. Apoi, patronul restaurantului s'a purtat necuviincios cu controlorii, împiedecându-le activitatea.

Deasemeni, cu prilejul controlului, la restaurantul lui D-tru Brăescu din str. V. Lupu, s'a găsit într'un galantar o mare cantitate de carne şi slănină introdusă clandestin.

Tuturor vinovaţilor li s'a adresat un sever avertisment urmând ca la prima abatere să fie sancţionaţi, cu trimiterea în judecată instanţelor de sabotaj.

Program pentru serbarea Paştilor

Vineri 30 Aprilie 1948 (Vinerea Mare), la ora 19 se va oficia în Catedrala Mitropoliei serviciul Prohodului, de către I. P. S. S. Mitropolitul, înconjurat de clerul Catedralei.

O companie din Reg. 8 Grăniceri va sta în faţa Catedralei, în tot timpul ceremoniei ocolirii bisericii cu Sfântul Epitaf.

Vor lua parte la această ceremonie: şefii de autorităţi, reprezentanţii diferitelor societăţi, delegaţii de ofiţeri şi subofiţeri.

Sâmbătă 1 Mai 1948, (Sâmbăta Paştilor), la ora 24, se va oficia cu acelaş ceremonial Slujba Invierei.

Chestura Poliţiei Municip. Iaşi
Biroul Administrativ
INŞTIINŢARE

S'a depus la această Chestură de Poliţie una şapcă de elev, găsită în raza acestui oraş.

Păgubaşul se va prezenta la Chestura Poliţiei Iaşi, Biroul Ad-tiv, Camera Nr. 5, pentru identificare şi înmânare.

Comunitatea Evreilor Iaşi
Secţia financiară

Rămânând în plus o cantitate redusă de azimă, cei interesaţi îşi pot cumpăra câte 5 kgr. de la sediul Comunităţii, dacă sunt la curent cu impozitele către Comunitate, cu începere de Luni 26 Aprilie a. c.

PIERDUT carnet C.F.R. şi buletinul biroului de populaţie pe numele Boboc Z. Constantin din comuna Grajduri Jud. Iaşi.

Le declar nule.

CENUŞEREASA

un film de montare grandioasă

Astăzi

Premieră la CAPITOL

DOCTOR

S. A. DAVID

Boli Interne şi de COPII, BOLI DE FEMEI

Venerice, Sifilis

Blenoragia vindecă radical în 9 ore. (penicilină)

Iaşi. Str. Costache Negri 3 (colţ Elena Doamna)

Cons. 8—12 dim. şi 2—9 seara

PIERDUT Bul. Bir. Pop cu numele Alex. Costache din Tg. Frumos. Îl declar nul.

Vânzători de ziare

Se angajează în condiţiuni avantajoase

Doritorii se vor adresa la Oficiul de Difuzare

PIERDUT cartea de muncă Nr. 0291807 pe numele Burăh Fisch, O declar nulă.

Citiţi „OPINIA“

ULTIMA ORA

Apelul Federației Sindicale Mondiale
cu prilejul zilei de 1 Mai

PARIS 28 (Rador) :— Cu ocazia sărbătoririi zilei de 1 Mai din anul acesta, Federația Sindicală Mondială a publicat un manifest adresat muncitorilor din lumea întreagă în care le cere să-și mobilizeze forțele pentru apărarea păcii, libertății și democrației.

Manifestul subliniază îndeosebi că nu toate popoarele lumii și-au putut realiza până în prezent scopurile pentru care au luptat și că nu toate își pot clădi viața conform propriilor lor interese.

„La trei ani după victorie, declară manifestul, muncitorii constată că majoritatea statelor cheltuesc încă sume enorme, pentru bugetul militar și pentru înarmări în loc să le folosească pentru finanțarea redresării și a lucrărilor publice de folos general".

Cum se distribue
făina și pânea de sărbători

Pentru sărbători se distribue făină de grâu și pâne, după următorul program :

Pentru cetățenii cu cartela A 1000 gr. făină cu bonurile 29 și 30 din luna Aprilie și 1 din luna Mai.

Cetățenii cu cartela B 750 gr. făină cu bonul Nr. 29 și 30 luna Aprilie.

Cetățenii cu cartela C 750 gr. făină cu bonurile 29 și 30 luna Aprilie.

Cartelele D și E câte 500 gr. de cartelă, bonurile 29 și 30 luna Aprilie.

Această făină se distribue toată ziua de Joi și Vineri până la orele 12.

Incepând de Vineri la orele 12 se distribue pâine.

Litera A — 3 rații cu bon 2, 3 și 4 (luna Mai).

Literele B și C — 3 rații cu bonurile 2, 3 și 4 (Mai).

Litera D — 2 rații Bon 3 și 4 (Mai).

Litera E, una rație pe bonul Nr. 4 din luna Mai.

Cum se plătesc pensiile
I. O.V.R.-iștilor pe April

Ad-ția Financiară Iași, aduce la cunoștința d-lor pensionari I.O.V.R. lunari și trimestriali că în conformitate cu ordinul Casei I.O.V.R. No. 15026 | 948, pentru plata pensiilor pe luna Aprilie 1948 urmează să prezinte următoarele acte :

1) Invalizi, biletul de clasare din care se constată procentajul de invaliditate.

2) Văduvele o dovadă de la Circ. de Poliție unde își au domiciliul, din care să se constate că nu sunt recăsătorite sau nu coabitează în mod notoriu și permanent cu un bărbat.

Totodată, d-nii pensionari IOVR vor lua cunoștință de tablourile afișate la sediul Ad-ției Financiare, din care se constată numele acelei persoane care are dreptul la pensie pe luna Aprilie având-se în vedere să notați numărul la care sunteți trecut pentru a vă găsi și calcula mai ușor.

Echipe speciale
pentru verificarea și controlul transporturilor

BUCURESTI 28. — In vederea preîntâmpinării evaziunilor fiscale, Ministerul Finanțelor a luat intense măsuri de verificare și control.

Astfel s'au organizat echipe de control pe lângă Inspectoratele Regionale și administrațiile financiare din țară, cari au însărcinarea de a face verificări de fond la toate întreprinderile comerciale și industriale.

In acelaș timp, s'au înființat echipe de control volante, cari verifică pe străzi, în piețe și târguri și în centrele industriale cele mai aglomerate, toate transporturile de mărfuri dacă sunt însoțite de facturi sau bonuri timbrate.

O atenție deosebită se va da în ce privește verificarea localurilor de consum și magazinelor de alimente, la cari evaziunea este mai accentuată.

Față de aceste măsuri și de sancțiunile penale prevăzute de legea pentru sancționarea evaziunilor fiscale, Ministerul invită pe industriași și comercianți, precum și pe cumpărători și pe toți acei cari transportă diferite produse sau mărfuri, să se conformeze legilor de impozite, pentru a nu fi supuși la asprele sancțiuni fiscale și penale, în caz de sustragere.

A doua tranșă de zahăr
din cota liberă

BUCUREȘTI 28 (Agerpres) A început distribuirea tranșei a doua de zahăr, din cota liberă în pruvincie.

Această distribuire se face pentru fiecare oraș, pe măsura epuizării primei tranșe.

Este de observat, printre altele, o simțitoare sporire a vânzării zahărului în centrele industriale, unde deasa pătură muncitorească s'a dovedit o consumatoare activă a acestui articol alimentar.

Importante tratative economice

BUC. 28.— Se anunță că tratativele economice cu Bulgaria decurg în mod favorabil.

Noul acord comercial urmează să fie semnat în cursul săptămânii viitoare.

Deasemeni la Ministerul de Comerț se strânge material documentar în vederea începerii negocierilor economice cu Ungaria,

Au fost convocați reprezentanții oficiilor industriale și ai câtorva mari industrii, pentru a se stabili necesitățile de materii prime.

Tratatul bulgaro-ceh

PRAGA 28. (Rador) — „Ceteka" transmite :

Comunicatul oficial dat Marți seara, la Praga, asupra vizitei delegației guvernamentale bulgare condusă de d. Gheorghe Dimitrov, spune între altele :

Intre 20 și 26 Aprilie, a făcut o vizită în Cehoslovacia, delegația guvernamentală bulgară, de sub conducerea primului ministru, Gh. Dimitrov. Delegațiunile guvernamentale bulgară și Cehoslovacă s'au întrunit în prima lor ședință în ziua de 21 Aprilie sub președinția primului ministru Clement Gottwald.

Sub președinția d-lui Antonin Zapotoky, vicepreședintele Consiliului de Miniștri ca și în mai multe subcomitete formate din miniștrii respectivi ai celor 2 țări, cele 2 delegații au discutat problemele economice, comerciale, financiare și sociale, care interesează cele 2 țări.

In cursul descuțiunilor purtate s'a ajuns la un acord perfect asupra tuturor problemelor. Ca rezultat al acestor discuții, s'a semnat la 23 Aprile un tratat de prietenie, asistență mutuală și ajutor reciproc, care consolidează securitatea celor două țari și care reprezintă o prețioasă contribuție la pacea democratică durabilă în lume.

Citiți „OPINIA"

Anvelope
pentru biciclete

BUC. 28 (Agerpres) — In cadrul noului program de producție semestrial, fabricile de cauciuc din țară au fost programate cu confecționarea a 50.000 anvelope pentru biciclete.

Acest număr de anvelope va putea acoperi toate necesitățile pieții și fabricilor de biciclete.

Islaz pentru săteni

BUCUREȘTI 28. (Agerpres) — Ministerul Agriculturii, în urma unei înțelegeri cu Ministerul Apărării Naționale, a hotărît să îngăduie locuitorilor din comunele care n'au islaz, pășunarea pe terenurile proprietatea Ministerului Apărării Naționale.

Pentru studenți rămași în localitate

Se aduce la cunoștința tuturor studenților care fac parte din cercul județean Iași și a studenților rămași în localitate, că sunt convocați pentru ziua de Joi 29 Aprilie 1949 ora 5 p. m. în Aula Facultății de Drept, pentru comunicări de mare importanță.

Comitetul Centrului Județean Iași

Reprezentanții unor mari intreprinderi trimiși în judecată pentru sabotaj

BUC. 28. — Organele Direcției Controlului Economic au trimis în judecată instanțelor de sabotaj pe :

Vasile Ch. Sasu, subdirector la soc. „Concordia" pentrucă în calitate de administrator gestionar al Centralei de Aprovizionare a Industriei de Petrol a cumpărat diferite cantități de cherestea fără factură, plătind suprapreț și nu a declarat la stoc 2.743 metri cub de cherestea.

Henry Atkins, directorul soc. „Steaua Română" și Gheller Emanoil în calitate de delegați ai Asociației Industriașilor Petroliferi din România, au cumpărat prin M. Martin proprietarul firmei „Supravegherea lemnului" din str. Gogu Cantacuzino 1, de la diverse firme importante cantități de cherestea pentru export plătind suprapreturi.

Au mai fost trimiși în judecată pentru sabotaj : ing. Leonard Goldenberg și ing. Achille Sinescu reprezentanții firmei „Industria Fierului" pentru că au dat altă destinație unei cantități de 38 tone fier laminat.

Regimul fiscal
al contractelor verbale pentru executări de lucrări și de transport

BUC. 28.— La Ministerul de Finanțe s'a întocmit o decizie, prin care contractele verbale de executări, a căror valoare nu depășește suma de lei 2.000 vor fi scutite de plata impozitului proporțional de 2 la sută, conform prevederilor din legea timbrului, dacă sunt încheiate cu micii meseriași, care lucrează sinduri, neîntrebuințând munca salariată.

Contractele verbale de transport, a căror valoare nu depășește suma de lei 2.000, vor fi scutite de impozitul proporțional de 2 la sută, dacă au caracter încidental și sunt încheiate cu micii cărăuși, care execută asemenea operațiuni cu munca și mijloacele proprii.

Fracționarea sau diminuarea valorilor mai sus arătate, în scopul de a beneficiu de scutire, se vor pedepsi în afara impozitului proporțional, cu amenda respectivă, conform legii timbrului.

Un nou comunicat
al Ministerului de Finanțe
în privința impunerii meseriașilor

BUCUREȘTI 28 — Ministerul de finanțe a dat următorul comunicat :

Micii meseriași vor fi impuși pentru exercițiul 1948—1949 pe cale forfetară, ținându-se seama de clasificarea meseriașilor de către Asociațiile profesionale ale meseriașilor, încadrată în Federația Generală a Meseriașilor din România.

Aceste Asociații au primit din partea Ministerului de Finanțe toate instrucțiunile și fișele necesare pentru clasificarea preliminară a tuturor micilor meseriași care se va definitiva împreună cu organele fiscale.

Pe baza fișei de clasificare fiecare meseriaș va fi impus, conform categoriei din care face parte, cu un impozit fix anual, pe cale forfetară.

Este deci, în interesul tuturor micilor meseriași care se încadrează în dispozițiunile de mai sus, să se prezinte imediat la Asoc. profesionale respective spre a ridica fișa de clasificare și a o depune apoi, complectată, aceleași organizații profesionale.

Acest comunicat privește și pe lucrătorii la domiciliu.

Azi ultima zi
LA CAPITOL
Cenușăreasa

Impozitul pentru munca suplimentară

BUC 28. — Partea din remunerațiile totale lunare cuvenite salariaților plătiți cu luna, cu ora sau în acord aferentă muncii suplimentare, este supusă impozitului pe salarii cu cota proporțională de 5 la sută. Se consideră remunerație a muncii suplimentare remunerație acordată pentru munca efectiv depusă peste 208 ore lunar sau peste numărul de ore lunar socotit a 8 ore pentru fiecare zi lucrătoare din lună și prima de acord.

Ajutoarele acordate de întreprinderile comerciale și industriale salariaților lor în natură sau în servicii, sub forme colective, sunt supuse impozitului pe salarii global, cu cota proporțională de 10 la sută indiferent de cine suportă impozitul.

Citiți „OPINIA"

ORA 12

O mare acțiune
de redresare spitalicească
Conferința dela Ministerul Sănătății

BUCUREȘTI 28 — (Agerpres) — In vederea ridicării spitalelor noastre de toate gradele la un nivel corespunzător și pentru crearea unui nou climat al sănătății publice, a fost inițiată o mare acțiune de redresare spitalicească care va fi dusă de organele exterioare ale Ministerului Sănătății, cu sprijinul organizațiilor și al Uniunii Femeilor Democrate din România.

In acest scop, d-na ministru dr. Florica Bagdasar, a ținut la Ministerul Sănătății o conferință cu medicii primari, directorii și administratorii de spitale.

D-na ministru, în cuvântul de deschidere, a subliniat faptul că Ministerul de Finanțe, dând dovadă de înțelegere, a acordat fondurile necesare pentru a se putea realiza o îmbunătățire a situației sanitare.

Acțiunea aceasta de redresare spitalicească va continua cu intensitate, concomitent cu celelalte campanii ale Ministerului Sănătății.

Stabilimente
spitalicești și balneare pentru asigurați sociali

BUCURESTI 28.— (Agerpres) Casa Centrală a Asigurărilor Sociale a achiziționat o serie de stabilimente spitalicești și balneare din țară, printre care se află și băile Malnaș care erau deținute de particulari și care vor fi destinate pentru concediile asiguraților.

Totodată s'a mai inițiat și o campanie de construcție de spitale și sanatorii în principalele centre muncitorești din provincie.

Astfel la Ploești va fi amenajat un spital cu o capacitate de 150-200 paturi ; la Tuican-Moreni, un spital cu o capacitate de 70 paturi pentru bolnavii din Valea Prahovei ; la Buhuși, s'a dispus înființarea unui spital cu secții de chirurgie și medicină internă ; la Brașov va fi organizat un spital cu 200 paturi, iar la Timișoara unul cu 80 de paturi.

Deasemeni se vor mai amenaja un spital la Comănești și dispensare la Borca-Neamț, Dorna-Oradea și Cugir-Hunedoara.

Vizita unui grup de specialiști sovietici

BUCUREȘTI 28.— (Agerpres) A sosit în țară un grup de specialiști sovietici, cu renume internațional compus din savanți în ramurile : Geologie, foraj, prelucrare, construcții de mașini petrolifere, organizarea muncii, etc.

Primul lot de agenții bancare la sate

BUCUREȘTI 28.— (Agerpres) La Banca Națională au fost terminate lucrările în vederea înființării primului lot de agenții bancare, care vor funcționa pe teritoriul rural și în comunele urbane nereședințe de județ.

Aceste organisme bancare care au ca scop acordarea de credite ieftine și formalități reduse pentru exploatările agricole, vor începe să activeze în scurt timp.

BIBLIOTECA UNIVERSITĂȚII -IAȘI

ANUL 40 Nr. 491

ABONAMENTE

Lei 450 . . . . . 3 luni
„ 5.000 Intreprinderi, autorități pe un an

Atelierele tipografice
IAȘI, Str. ȘTEFAN CEL MARE 50-52

4 Pagini 5 Lei

OPINIA

ZIAR POPULAR COTIDIAN

Vineri 30 Aprilie 1948

Redacția și Administrația
IAȘI, STR. ȘTEFAN cel MARE Nr. 51

TELEFOANE:
Redacția. . . Nr. 1209
Administrația . . „ 2042
Serv. de noapte. . „ 2088

Director C. R. GHIULEA

Munca socială de astăzi și munca silnică de eri

Este o fundamentală deosebire între felul cum era privită și prestată munca în țara noastră, sub vechiul regim politic burghez, și sub regimul nou de astăzi.

In vechiul cadru economic și moral al capitalismului, brațele de muncă erau o marfă cumpărată în baza legii cererei și ofertei; o marfă utilizată după necesitățile cumpărătorului și uzată printr'o exploatare nemiloasă.

In asemenea împrejurări, omul muncii știa că e obligat să robească pe ogoare, în uzine, ateliere sau în alte locuri de trudă, ca un tribut pentru faptul că trăește.

Munca era astfel o sarcină a fiecărui ins, pentru întreținerea vieții personale și a familiei. Era o muncă silnică a unui condamnat, pentru crearea de valori care foloseau posesorului mijloacelor de producție.

Asemenea muncă era departe de a da randamentul ei posibil. Se creiau valori care îmbogățeau pe capitalist, dar societatea rămânea săracă în majoritatea ei, iar omenirea propășea foarte încet, mult mai încet decum munca prestată ar fi fost în măsură s'o determine.

Pentru proletari, adica

R.

(*Continuare în pag. 2-a*)

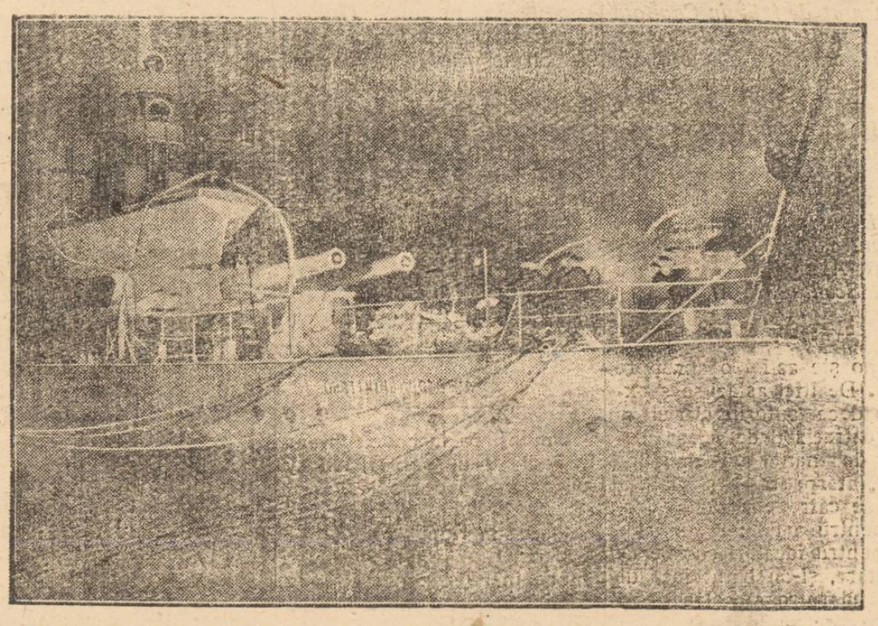

Cu toată presiunea tunurilor marinei americane, Frontul Democrat Popular s'a afirmat în Italia, obținând în alegeri un succes categoric.

S'au stabilit

Comunele din jud. Iași

în care vor funcționa agențiile speciale ale B. N. R.-ului

Credit ieftin pentru producătorii agricoli

Aceste instituții vor primi depuneri spre fructificare, — plătind dobândă depunătorilor

Potrivit unei decizii date de curând de Comisiunea de redresare economică și stabilizare monetară s'au creiat în mediul rural numeroase agenții ale Băncii Naționale.

Aceste agenții vor acorda credite producătorilor agricoli, precum și micilor meșteșugari.

La Iași se va înființa o agenție specială pe lângă sucursala locală a Băncii Naționale, — agenție care își va avea sediul chiar în localul Băncii Naționale ieșene.

S'a mai hotărât să fie creiate asemenea agenții în comunele Podul-Iloaie, Tg. Frumos, Șipote, Bivolari, Probota, Poeni și Voinești.

In prima urgență se vor deschide agențiile din Iași, Podul Iloaie și Șipote, după care vor urma celelalte.

Ținem să precizăm că formalitățile pentru obținerea creditelor vor fi foarte simple, iar cheltuelile și dobânzile vor fi cât se poate de reduse.

Un alt rol principal al acestor agenții va fi primirea depunerilor spre fructificare.

Pentru sumele date spre fructificare, deponenții vor obține dobândă.

Este necesar să subliniem că la agențiile rurale sătenii își vor putea procura creditele în timp cât se poate de scurt (o cerere pentru credit va fi rezolvată chiar în aceiași zi; suma va fi încasată de solicitator în ziua depunerii cererii).

In acest mod, sătenii nu își vor irosi timpul pe drum.

Suntem informați că primele agenții vor începe operațiunile în jurul datei de 15 Mai crt.

Verificarea vredniciei și perspectiva zilei de mâine

Istoricul zilei de 1 Mai se confundă cu istoria luptelor muncitorimii din ultimii șaizeci de ani. Primul 1 Mai a fost sărbătorit în 1890 sub semnul manifestării forței solidare a muncitorimii de pretutindeni care lupta pentru mai multă dreptate, pentru mai multă omenie. La București primul 1 Mai a adunat peste 8000 de manifestanți care au parcus străzile orașului cu steaguri roșii purtând inscripții: Vrem vot universal, 8 ore de muncă, repaos duminical, etc. An de an apoi, 1 Mai a fost serbat de muncitorii români, cu toate interdicțiile sângeroase ale conducerii reacționare, cu noi lozinci, sub semnul revendicărilor inspirate de învățăturile lui Marx, Engels, apoi și ale lui Lenin și Stalin. Acum 3 ani, la 1 Mai 1945, am salutat primul 1 Mai liber, sub semnul luptei pentru înscăunarea și consolidarea regimului democratic din țara noastră. 1 Mai 1948, vine după ce muncitorimea română a obținut cele mai strălucite victorii, prin îndepărtarea reacțiunii din cadrele de conducere, prin abolirea monarhiei și elaborarea unei noi Constituții, Constituția oamenilor muncii din Republica Populară Română. Dacă până astăzi ziua de 1 Mai era consacrată afirmării forței clasei muncitoare în vederea luptei împotriva capitalismului acaparator și împilator, astăzi în Republica Populară Română, în noul Stat democratic ziua de 1 Mai o sărbătorim sub semnul unei noui lozinci: *Întrecerile patriotice pentru ridicarea producției.* Suntem în plină muncă de refacere a economiei noastre.

Astăzi suntem stăpânii unor importante mijloace de producție, și statul este organizația politică a noastră, a celor dela ciocan, dela plug, dela birou sau din laboratoare. Statul nu mai este astăzi organizația exploatatorilor. Munca pe care o depunem,—pentru noi și pentru viitorul nostru mai bun, pentru o viață mai confortabilă, mai demnă, o depunem. Și această viață mai bună nu o putem obține decât punând în valoare bogățiile pe care le avem. Iată dar că astăzi se impune în primul rând nevoia de a activa ritmul industriei, ritmul producției în toate domeniile. Prin muncă nu mai creem astăzi profituri pentru alții, ci pentru noi. Deaceea și lozinca măririi producției nu este o vorbă goală pe care o întâmpinăm cu silă, ci este indicația drumului pe care trebue să mergem spre a ne îmbunătăți, spre a ne ușura propria noastră viață. Lucrul a fost înțeles de muncitorimea noastră care, de pretutindeni a venit cu program de muncă voluntară, care s'a provocat la întrecere, care a căutat ca în vederea apropierii lui 1 Mai să-și depună întreaga putere, să lucreze peste orele stabilite de program, să iasă la lucru în stradă, în piețe, să organizeze șantiere de muncă voluntară. Cât de minunate dovezi de înalt spirit civic, de răspundere, și de inițiativă sunt acestea! Ziua de 1 Mai 1948 pe care o așteptăm în încordarea muncii sub lozinca creșterii producției și a întrecerilor, se relieează astfel ca un prag al verificării vredniciei muncitorimii noastre și a justificării nădejdilor de viitor.

RADU NAUMESCU

Printre ieșenii voluntari în Lunca Prutului

O călătorie muzicală. Concerte în Galați. Pe șantierul Ana Pauker. Scrisoarea lui D. Vornicu

— Dela trimisul nostru special —

Plecarea din Iași s'a făcut într'un vagon în care s'au îngrămădit laolaltă oameni și instrumente. Filarmonica Moldova pătrunsă de marea ei misiune în slujba poporului pornea la drum, cu gândul de a duce desfătarea muzicii ei, celor care muncesc pe frontul muncii pe șantierul „Gh. Gheorghiu-Dej" din Galați și pentru cei din Lunca Prutului.

Călătoria a decurs într'o atmosferă de sărbătoare. „Artiștii poporului" pecau în suflet cu emoția celor care au de îndeplinit realizări mari.

O călătorie muzicală

Am călătorit în vagon alături de cei mai apreciați instrumentiști ieșeni. Profesorii de muzică și-au dat tot concursul din inimă pentru brigadierii voluntari.

Și trebue subliniat de la început eforturile și intervențiile făcute de apreciatul director al Filarmonicei dl. Serafim Antropov căruia i se datorește în mare parte plecarea spre șantiere.

Secondat de dl. C. Horceag președintele comitetului de instituție al Filarmonicei, d-lor au asigurat o călătorie în bune condiții și un program excepțional pentru orchestra ieșeană.

Am călătorit împreună cu profesorii ieșeni Gorabet, Acher, Burada, Antropov, Brosteanu, Ionescu, Horceag, etc. etc... Toată noaptea discuțiile s'au învârtit în jurul concertului din Lunca Prutului.

— Cum o fi?

— Au să le placă muzica noastră?

Și printre spirite și glume filarmoniștii își rețineau cu greu emoția.

Sosim la Galați

Vagonul nostru încrustat cu inscripții semnificative a sosit dimineața la Galați. „Trăiască legătura trainică dintre popor și artiștii lui!", „Trăiască voluntarii pentru reconstrucția țării!" era scris pe el. Pe peron suntem întâmpinați de o delegație de gălățeni. Doctorul Pincu-P. M. R., Dl. N. Grigoriu consilierul cultural județean și D-na Aneta Dumitriu de la U. F. D. R.

Câteva cuvinte calde de bun sosit, directorul filarmonicei răspunde emoționat și soprana noastră, Judith Berovici capătă un buchet mare de flori ca omagiu. Autoritățile locale și Dl. Bercovici administratorul Filarmonicei au pregătit o cazare cât mai bună Filarmonicei.

Dar nimeni nu are răbdare să se odihnească. Vizităm orașul plin de soare și lumină.

Pe șantierul Gh. Gheorghiu-Dej

In Galați se văd peste tot urmele sângeroase ale războiului. In retragerea lor criminală nemții au aruncat în aer aproape întreg centrul orașului. In locul caselor frumoase a rămas astăzi o movilă uriașă de dărâmături, ziduri arse, șine de fier îndoite, moluz și ruine.

Dar la intrare în partea dărâmată veghează un arc de triumf și un drapel ce flutură vioi în vânt. S'a arătat de mult că ruinele nu au ce căuta în Republica Populară Română. Suntem pe șantierul național de reconstrucție „Gh.

ȘT. POPA

(*Continuare în pag. 3-a*)

Baile Municipale funcționează

Azi, Joi, și mâine Vineri

In vederea sărbătorilor Paștilor, Băile Municipale vor fi deschise azi Joi 29 Aprilie între orele 2-6 după amiază iar mâine Vineri 30 Aprilie între orele 9-12 a. m. și 2-6 d.

Raportul deputaților

Reîntorși în județ, după ce au participat la desbaterile Adunării Naționale privitoare la votarea nouei Constituții, deputații ieșeni au considerat de a lor datorie să ia contact cu massele alegătorilor cărora să le facă un raport asupra activității lor parlamentare.

La sediile partidelor politice democrate, organizațiilor de masse, în fabrici, au avut loc întruniri, în cursul cărora deputații au arătat celor care le-au încredințat mandatul, activitatea depusă și perspectivele noui ce se deschid acum poporului productiv din toată țara.

Un profesor, care a ascultat raportul deputatului profesor dr. C. Nicuță, îmi spunea că în timpul discursului alesului său, avea impresia că se află el însuși în Marea Adunare Națională, că discuțiile deputatului său erau purtate de dânsul și că votul conferențiarului era votul său.

Aplauzele care însoțeau aceste rapoarte, dovedesc odată mai mult că aleșii poporului au acționat în spiritul poporului, pentru pros

ION LUCREȚIU

(*Continuare în pag. 2-a*)

Alegerile din Italia

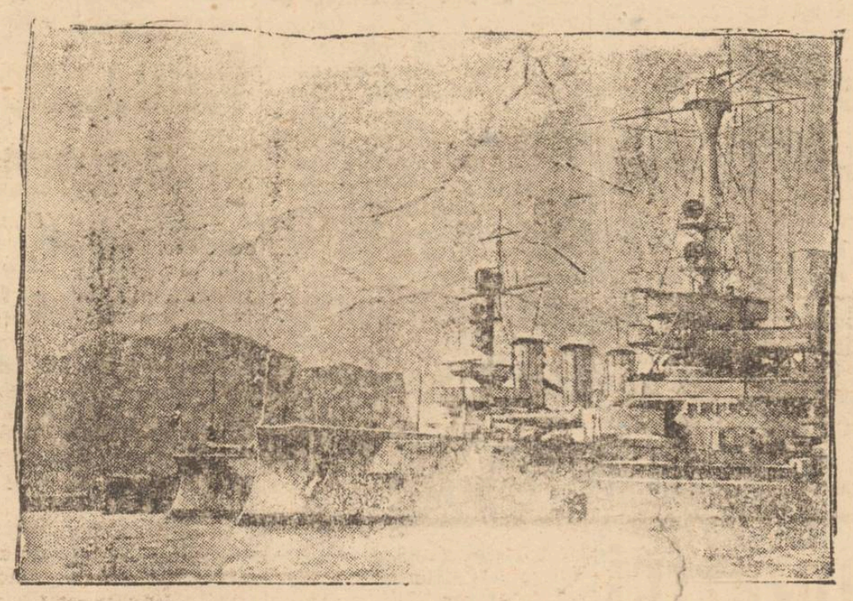

Vase americane în porturile italiene

Scriitorii sovietici în timpul războiului

In ziua când Hitler a pornit hoardele sale împotriva URSS casa din strada „Vorovski" din Moscova, unde se află sediul Uniunii Scriitorilor Sovietici, s'a transformat într'un fel de stat major.

Aici veneau scriitorii, tineri și bătrâni, cu renume sau începători, cu unica rugăminte de a fi trimiși pe front.

Și chiar din prima zi a războiului, în trenurile cu trupe ce se îndreptau spre front se aflau și scriitori sovietici în uniforme de ostași.

Nu se poate găsi în întreaga istorie a literaturii mondiale un atare exemplu de participare în massă a scriitorilor unei țări la lupta poporului lor împotriva dușmanului.

In această luptă scriitorii sovietici au pierdut din rândurile lor un număr de 250 oameni dintre care mulți cu renume, ca: Evghenii Petrov, Arcadii Gaidar, Vladimir Stavski, Iurii Krimov, Alexandr Tarasov.

Sute de scriitori au fost decorați de Guvernul Sovietic cu ordine și medalii militare, doi dintre ei au primit chiar înaltul titlu de Eroi ai Uniunii Sovietice: Serghei Borzenko și Malik Gabdulin.

In prima parte a războiului scriitorii sovietici s'au ocupat în special cu publicistica.

Articolele, schițele, esseurile lor înflăcărate entuziasmau massele de luptători de pe front și din spatele frontului dându-le încrederea în victoria finală.

Alexei Tolstoi și Mihail Șolohov, Ilia Ehrenburg și Fadeev, Simonov, Tihonov, Grossman, Leonid Leonov și-au pus verbul pătrunzător în slujba însuflețirii ostașilor, a celor din spatele frontului.

Totuși și în această primă etapă a războiului s'au creat unele opere de largă respirație umană, care a zugrăvit evenimentele războiului și psihologia poporului sovietic în fața acestor evenimente.

Astfel au fost: „Neînfrânții" de Gorbatov, „Poporul e nemuritor" de Vasili Grossman, piesa „Oamenii ruși" de Constantin Simonov, piesa „Frontul" de Alexandr Korneiciuk, romanul „Curcubeul" de Vanda Vasilievskaia, povestirea „Știința urii" de Mihail Șolohov, etc.

Su cât războiul se apropia de faza finală și victoria devenea mai aproape, scriitorii sovietici treceau tot mai siguri la crearea de opere literare cari puneau probleme mai aprofundate.

Constantin Simonov a trecut dela schițele de război la romanul de largi proporții: „Zile și nopți" și la dramaturgie: „Sub castanii din Praga"; Alexandr Procofiev, autor de versuri și cântece lirice, a scris un poem im-

— *Continuare în pag. 2-a* —

Vitrina librăriilor

H. IBSEN: „Femeia mării"

(Editura de stat, Biblioteca de buzunar)

Ibsen a căutat să rezolve o întreagă serie de probleme, de conflicte sociale, a încercat să smulgă masca multor prejudecăţi burgheze, între care acela care înlănţuiau activitatea şi rolul femeii deţin un loc de seamă. *Nora*, apoi *Strigoii* şi *Femeia Mării* ridică această problemă. Dacă primele erau cunoscute la noi, fiind şi reprezentate pe scenele teatrelor, aceasta din urmă, *Femeia mării* este adusă la cunoştinţa publicului românesc de Editura de Stat, care a tipărit-o în colecţia „Biblioteca de buzunar".

Fiecare din piesele lui Ibsen combate un viciu, sfarmă un idol, risipeşte o minciună. Scriitorul nordic, însă, nu gândeşte decât individualist, sau, mai bine zis, tratează conflictele care altfel au o profundă semnificaţie socială pe un plan individual, izolat. Plin de simţul omeniei, îndrăgostit de adevăr, de dreptate, Ibsen vede că societatea este ostilă individului, adevărului, sincerităţii, şi atunci el desvoltă mai mult drama sufletească a acestor indivizi pe care îi striveşte un mediu corupt de minciună, de egoism, de laşitate.

În „Femeia Mării" e vorba de femeia dezorientată, nedumerită, incapabilă de a desluşi drumul pe care trebue să meargă spre a corespunde dorinţei ei instinctive de schimbare, de spargere a prejudecăţii, pentru a corespunde dorinţei de a încerca *marea aventură*. Indecisul, nelămuritul dorinţei ei adânci se defineşte abia atunci când şovăiala, frica, pornirile abulice cad, şi când este în stare să se desprindă de orice autoritate care-i înăbuşea personalitatea. Când îşi poate hotărî singură viitorul, dorinţele nelămurite, halucinările, nostalgia, dispar. De unde se vede că lipsa, infirmitatea care o apasă pe această femee era de fapt lipsa de libertate, de iniţiativă.

Acum ea îşi înţelege altfel misiunea, datoria, rostul în viaţa care nu mai este vidă, inutilă, zadarnică,

PUNCTE

Piese româneşti

Pe scenele bucureştene se reprezintă în momentul de faţă un număr apreciabil de piese româneşti. Astfel, la Teatrul Naţional „Sf. Sava" se joacă *Michel Angello*, valoroasa lucrare a d-lui Alex. Kiriţescu (autorul „Gaiţelor"), la studioul Teatrului Naţional, *„Pensiunea d-nei Stamate"* de Alex. Sahighian, alternând cu *„Gaiţele"* d-lui Al. Kiriţescu. La Teatrul „Mic" (Eugenia Zaharia) un colectiv de actori în frunte cu Eugenia Zaharia, Nataşa Alexandra, Marcel Anghelescu şi Forry Eterile joacă o nouă piesă a lui Mircea Ştefănescu, *„Micul infern"*, iar la Teatrul Naţional (sala „Modern") se reprezintă comedia d-lui Ionel Ţăranu „Serafim". În rolul principal joacă autorul.

Altădată

Toate aceste piese româneşti se joacă la Bucureşti simultan.

Altădată, în schimb, abia dacă vedeai la începutul stagiunei, timid, câte o piesă românească pe afiş, şi aceasta numai la teatrele de stat, căci scenele particulare preferau repertoriul străin (adoptat spre a nu fi prea costisitor).

Multe lucrări originale de ale scriitorilor autohtoni rămâneau cu anii în sertarele directorilor pe care nu-i preocupa decât câştigul.

Molière în actualitate

Alături de aceste piese româneşti se reprezintă în momentul de faţă în Capitală foarte multe opere din repertoriul clasic; Molière, în special a fost valorificat şi prezentat publicului nostru în olinătatea semnificaţiilor sale ideologice. După Tartuffe, cu care s'a deschis astă toamnă stagiunea Naţionalului din Bucureşti, se mai joacă: Misantropul la teatrul Maria Filoti, Avarul, iar la Iaşi s'a jucat Şcoala Femeilor.

Repertoriul clasic

cunoaşte astfel o preţuire nouă. Dealtfel astăzi se şi explică dece autorii clasici au fost ostracizaţi de clasa socială dominantă a vremii lor sau „interpretaţi" şi falsificaţi de către partizanii „artei pentru artă": ei au militat pentru idealuri sociale umanitare, şi-au bătut joc de aspectul retrograd al societaţii în care au trăit.

W. Shakespeare

a fost, deasemenea, reprezentat şi la Iaşi (Femeia îndărătnică) şi la Bucureşti (Femela îndărătnică şi Cum vă place). Din repertoriul sovietic se reprezintă în momentul de faţă „Cei din urmă" de M. Gorki, şi „Mascarada" de Lemontov, după ce în cursul stagiunii s'au mai jucat: „Cestiunea rusă" de C. Simonov, „Tânăra Gardă" de Fadeev, mai multe piese într'un act de Cehov, etc.

O îndrumare sănătoasă

Simpla enumerare a pieselor care se joacă actualmente dovedeşte că teatrul românesc este astăzi un instrument de ridicare a maselor.

O îndrumare sănătoasă a mulţimilor prin artă nu putea veni din partea autorilor de comedii decoltate care tratau problema favorită lumii burgheze: adulterul.

Marii clasici, scriitorii adevăraţi pătrunşi de dorinţa de a da expresie adevărului prin artă, iată ce ne oferă astăzi majoritatea teatrelor româneşti.

N. Meicu

Savurosul comic ieşan, după succesul obţinut în Capitală la Studioul Teatrului Naţional unde a jucat rolul principal din „Bădăranu" lui Carlo Goldoni, a fost remarcat de publicul şi presa bucureşteană în rolul *Grumio* din *Femeia îndărătnică* a lui W. Shakespeare. (La Iaşi acest rol îl joacă dl. Al. Biehan).

Cu acest prilej ne permitem şi o întrebare: care este situaţia d-lui N. Meicu faţă de scena ieşană? Mai contează d-sa în cadrele teatrului nostru? Dacă da, decе nu se încearcă a-i convinge să revie aici, unde toată lumea se plânge, pe drept cuvânt, că-i mare lipsă de actori?

La Teatrul Poporului

din Iaşi se lucrează intens în regia d-lui Gabriel Negry la realizarea comediei americane „M'am născut ieri" de Garson Kanin.

În rolurile principale vor apare în reprezentaţie d-na Gina Sandri-Bulandra şi d-na Aurora Ardeleanu.

Dl. Niculescu-Brună

sosit din Bucureşti va interpreta de asemeni un rol principal în această piesă la Teatrul Poporului din Iaşi.

Alături de d-sa va juca în această piesă un alt actor sosit din Bucureşti pentru a juca în cadrul Teatrului Poporului, dl. Costin Cristinel.

Colectivul Cultural

al Comitetului Democrat Evreesc de sub conducerea d-lui prof. Otto Schechter a scos o broşură comemorativă asupra Răscoalei din Ghettoul Varşoviei.

Broşura arată împrejurările în care această răscoală a isbucnit, cauzele care au determinat.

Eroismul luptătorilor antifascişti evrei, aportul lor la slăbirea forţelor naziste este arătat cu cifre precise, obiective.

Autorul broşurii insistă, în mod deosebit, asupra învăţămintelor care decurg din această luptă.

Această broşură, scrisă în deosebi pentru tineret, trebue răspândită cât mai adânc în massele largi ale populaţiei evreeşti.

SPORT

A. S. Marathon-UTM începe activitatea la Strandul Iaşilor

Asociaţia sportivă Marathon-UTM a început pregătirile pentru începerea activităţii la Strandul Iaşilor.

Astfel, în jurul datei de 1 Maiu pe terenurile dela Strand vor începe antrenamentele de tennis, care vor fi conduse de către cunoscutul tennismen ieşan, tânărul inginer utemist Paul Ionescu.

Deasemeni, activitatea popicarilor localnici va începe la aceiaşi dată tot la Strand.

Vor fi amenajate terenuri de wolley-bali, se vor aranja mese de ping-pong şi se vor organiza competiţii de ping-pong, wolley şi tennis.

Cum vor defila sportivii de 1 Mai

Comunicatul O. S. P.-ului

Ziua de 1 Mai, ziua solidarităţii internaţionale a celor ce muncesc, va fi ziua pe care muncitori, ţărani şi intelectuali progresişti din ţara noastră, o vor serba cu mai multă bucurie şi dragoste de cât oricând, pentrucă ea va fi sărbătoarea întregei noastre Republici Populare, sărbătoarea marilor înfăptuiri democratice, a marilor angajamente de viitor.

Sportivii ţării noastre se vor alătura muncitorilor, ţăranilor şi intelectualilor, luând parte activă şi entuziastă la marea sărbătoare.

Pentruca defilarea sportului de 1 Mai, să fie cât mai reuşită Comitetele O. S. P. vor organiza coloana sportivă în felul următor:

— O placardă cu numele Sportului Popular va deschide coloana sportivă, după care urmează steaguri ale popoarelor vecine, ale disciplinelor de sport, precum şi ale cluburilor.

— După steaguri urmează Comitetul O. S. P. local, corpul oficialilor, corpul arbitrilor, corpul antrenorilor, şcolile de instructori, etc.

În continuare vor veni cluburile cu peste 80 de sportivi, cu placarde şi lozinci.

Încheierea coloanei se va face de către ciclişti şi motociclişti.

Se recomandă ca toate cluburile cu mai puţin de 80 sportivi, să defileze pe disciplina de sport, adică fiecare secţie sportivă a clubului, în cadrul districtului respectiv, făcând astfel o massă compactă de foot-ballişti, atleţi, gimnastici, volley-ballişti, etc.

Se atrage atenţiunea că toţi sportivii, indiferent de resortul din care fac parte, vor defila în cadrul O.S.P.-ului, neadmiţându-se sub nici o formă de defilare pe fabrică, şcoale facultăţi sau unităţe militară.

Coloana O.S.P.-ului, astfel organizată, va defila împreună cu celelalte organizaţii de tineret, în cadrul F. N. T. D. R.

Comitetele O. S. P. vor organiza cum vor crede de cuviinţă coloana sportivă, pe baza principiilor enunţate mai sus.

Scorţescu, goal-keeperul Marathonului va juca la C.F.R. Târgovişte

Scorţescu, portarul Marathonului, a primit o tentantă ofertă din partea grupării CFR Târgovişte, care duce lipsa unui goal-keeper rezervă.

Cum utemistul ieşan doreşte a se stabili la Târgovişte, se pare că el va accepta oferta, mai ales că el e muncitor ceferist, putând astfel, a fi în câmpul muncii şi la Târgovişte.

Campionatul de ping-pong

Puiu Bogza va juca la CFR Iaşi

Puiu Bogza, campion de ping pong al Zonei de Est, care după cum se ştie a apărat culorile clubului Marathon, va juca pe viitor la gruparea polisportivă CFR Iaşi.

Motivul transferării este următorul: Puiu Bogza este elev la şcoala medie de impegaţi de mişcare CFR şi pentru aceasta trebue să facă sport la gruparea respectivă.

Campionatul districtual de foot-ball (juniori)

Marţi după amează au avut loc două matchuri de juniori în cadrul campionatului districtual, înregistrându-se rezultatele următoare:

Macaby-Electrica — 0-2.
CFR-Politechnica — 5-5.

Cronica muzicală

„Lakmé"

Operă în 6 acte

După o muncă asiduă depusă luni de zile de o mână de oameni ce au ştiut a antrena în munca lor şi restul necesar realizării unui spectacol de operă, Iaşul a putut asista la premiera operei „Lakmé" ce a avut loc Miercuri 21 Aprilie pe scena Teatrului Naţional.

Lakmé, operă în 3 acte, muzica de Leo Delibes, scrisă pe un libret de Edmond Condinet şi Philippe Gille, este o operă scrisă în genul celor ce erau la modă în a doua jumătate a secolului trecut la Paris şi care erau mai mult un prilej de desfătare auditivă şi vizuală pentru publicul ce venea să asculte pe cutare mare cântăreţ sau cântăreaţă şi să admire corpul de balet ce nu lipsea aproape din nici o operă. De aici, şi lipsa de texte bune, cărora nu li se dădea importanţa, totul rezumându-se la muzica scrisă de compozitor care de cele mai multe ori îşi avea libretismul lui, ce în compunerea textului ştia să ţină seama de anumite sugestii ale compozitorului.

Leo Delibes a scris mai multe opere dintre care numai „Lakmé" a reuşit să se menţie în repertoriul operelor din aproape toate ţările. El a mai scris şi muzica de balet precum „Sylvia" şi „Coppelia" cari şi astăzi se reprezintă pe scenele ce au un corp de balet.

Muzica lui Delibes este uşoară, graţioasă şi poartă amprenta şcolii franceze gen Massenet şi Bizet, fără a atinge însă culmile acestora. Coloritul orchestral e simplu şi fără pretenţii.

Şi acum să vorbim despre interpretarea operei Lakmé. Doamna Carp posedă o voce puternică, cultivată, interpretând cu sensibilitate rolul titular. Duetul din actul I, (cu Malika), apoi celebra arie a clopoţeilor din actul II, duetul cu Gerald, ne-au demonstrat că d-sa poate fi o cântareaţă de operă.

De asemenea şi doamna Aurora Râpeanu-Broşteanu şi-a evidenţiat în rolul lui Ellen, calităţile de soprană.

Vocea d-rei Sidonie Finkelştein a sunat armonios în duetul din actul I lăsându-ne impresia că studiind serios, va putea realiza, mai mult.

Dl. Guga nu a reuşit să dea toată amploarea partiţiei rolului lui Gerald, de oarece tenorul d-sale ce pare a fi mai în voie în registrul de sus, este mai şters în notele mijlocii şi de jos.

În afară de aceasta vocea d-sale este puţin rezistentă, obosind de îndată.

Dl. Magiari ne-a arătat că poate fi încă un Nilakantha impunător, iar dl. Vasile Rabega ne-a evocat vremurile când timbrul tenorului d-sale cucerea publicul.

Doamnele Pasniciuc, Platon precum şi dl. Dumitriu s'au achitat onorabil de rolurile încredinţate.

Corul era bine pus la punct sunând pe alocure a prea plin.

Bine orchestra sub conducerea d-lui N. Broşteanu dar poate puţin prea... simfonică pentru cadrul unei opere.

Baletul slab, în afară de apariţia d nei Ardeleanu, care a arătat vădite însuşiri pentru balet.

În genere un spectacol cu elemente începătoare abstracţie făcând, d-nele Carp şi Broşteanu şi d-nii Rabega şi Magiari, ce poate fi socotit totuşi drept un început promiţător.

*

Referindu-ne la celelalte elemente ale spectacolului care de astă dată au ţinut de „specialişti" trebue să subliniem cadrul stângaci în care a fost prezentată opera.

„Lakmé" prin cadrul ei oriental se pretează la o montare luxuriantă. Ori nici decorul greoi şi lipsit de perspectivă şi culoare şi nici regia stângace care a masat grupurile şi figuraţia inert nu a contribuit la realizarea spectacolului.

Costumele şi machiajul au avut deficienţe vizibile.

Dacă elementele tehnice ar fi contribuit mai mult, spectacolul cere a arătat o excepţională bunavoinţă ar fi câştigat mai mult.

Subliniem însă efortul celor care au arătat că în Iaşi se poate înjgheba o asemenea instituţie muzicală.

R.

Munca socială de astăzi şi munca silnică de eri

(Urmare din pag. I-a)

vânzătorii puterii şi energiei lor fizice sau intelectuale, munca era un fel de blăstăm al vieţii. Ei trăiau permanent sub teroarea şomajului; acceptau angajamente oneroase; primeau retribuţii de foamete şi se încordau ceasuri multe din zi, fără timp suficient de odihnă şi de îngrijire personală.

Şi înafara împlinirei obligaţiilor stricte dela salariat la patron, munca aceasta forţată nu dădea un surplus pentru folosuri obşteşti.

Astăzi ne aflăm într'un regim al muncii cu totul diferit.

Ca principiu de bază, munca e un drept al omului, aşa cum consfinţeşte noua Constituţie. Adica, societatea e obligată să procure fiecărui ins muncă remunerată. Această muncă nu mai este o exploatare, ci ea procură muncitorului posibilităţi satisfăcătoare de trai. Şi nu mai este o istovire, pentrucă se face cu economia forţelor, dându-se muncitorului răgaz suficient de odihnă şi de îndeplinire a nevoilor personale.

In acelaş timp, Constituţia aminteşte că munca este şi o datorie socială. Toată lumea trebue să presteze [serviciu pentru folosul obştei. Munca trebue să fie conştientă şi conştiincioasă.

In noul regim de viaţă, descătuş ţi şi căpătând consideraţia cuvenită, oamenii noştri, în frunte cu tineretul, au înţeles îndată rolul social al muncii. Ei lucrează cu o rară conştiinciozitate, fac întreceri de producţie şi dau randamentul maxim al sforţărilor lor. Iar din răgazul suficient ce li se îngădue, oferă societăţii o parte din timp, prestând o înălţătoare muncă voluntară.

Munca voluntară este dovada de omagiu şi devotament al maselor pentru societatea nouă. Prin această muncă se îndeplinesc lucrări obşteşti care altmintreli ar fi întârziat multă vreme; se micşorează cheltuielile şi se îmbunătăţeşte traiul tuturor.

Intrecerile în producţie şi munca voluntară duc la cea mai înaltă expresie a muncii, în atmosfera înviorătoare a Republicei noastre. Şi cu cel mai deplin sentiment de satisfacţie, poporul nostru muncitor va prăznui anul acesta 1 Mai al adevăratei munci libere şi creatoare.

Raportul deputaţilor

(Urmare din pag. I-a)

peritatea şi fericirea lui.

Faptul că deputaţii noştri au prezentat acest raport are o înaltă semnificaţie. Acest fapt probează mai întâi că deputaţii noştri s'au pătruns de ideea că un mandatar al poporului, trebue să supună judecăţii poporului acţiunile sale. Probează în al doilea rând că deputaţii noştri s'au întors cu conştiinţa împăcată, cu conştiinţa unui om care a realizat o operă bună şi mare.

Dar întâlnirile dintre deputaţi şi alegători nu s'au redus doar la simple rapoarte. Conformându-se instrucţiunilor primite din partea secretariatului Frontului Democraţiei Populare, şi ţinând seama de rolul pe care îl au în reconstrucţia Republicei, deputaţii noştri s'au folosit de această ocazie pentru a mobiliza massele la o muncă şi mai intensă în vederea reconstrucţiei patriei. Aceasta denotă că deputatul îndeplineşte azi o dublă funcţie: aceea de mandatar al cetăţenilor din judeţul său şi aceea de mandatar al guvernului pe lângă alegătorii săi.

Deputatul de tip nou, răsărit din mijlocul masselor populare, având încrederea acestor masse, acţionând în spiritul lor, element constructiv şi dinamic, este unul din factorii principali în construcţia unei Republici populare prospere, independentă şi liberă.

Vânzători de ziare

Se angajează în condiţiuni avantajoase

Doritorii se vor adresa la Oficiul de Difuzare

Scriitorii sovietici în timpul războiului

(Urmare din pag. I-a)

Presionant: „Rusia".

Operele care reflectă războiul pentru Apărarea Patriei se inspiră dintr'o varietate infinită de teme. Fie lupta partizanilor, oglindită în capodopera lui Fadeev „Tânăra Gardă" sau în nuvela „Oameni cu conştiinţa curată" a lui Verşigora, fie luptele dela Stalingrad (operele lui Grossman, Simonov), fie luptele din Crimeea („Pământul de foc" a lui Perventev,) sau de lângă Moscova (Şosea Volokolamsk" a lui Alexandr Bek), fie faptele eroice ale tanchiştilor sovietici („Cucerirea Veikoşumskului" de Leonov), fie tipurile tinerilor eroi („Fiul regimentului" de Valentin Kataev), fie minunata rezistenţa a locuitorilor Leningradului" („Aşa a fost la Leningrad" de A. Ciaicovski), jurnalul Verei Inber, „Nuvelele din Leningrad" ale lui Nicolai Tihonov — toate minunatele aspecte ale eroismului poporului sovietic au fost înfăţişate cu o mare vigoare umană şi artistică.

Şi poezia sovietică şi-a dat contribuţia sa însemnată la marea epopee a Războiului pentru Apărarea Patriei. Poemele „Kirov e cu noi" de Nicolai Tihonov, Vasili Teorkin" de Alexandr Tvardovski, „Fiul" de Pavel Antocolski, Drapelul brigăzii" de Arcadi Kuleşov, "Călătoria în tinereţe" de Maxim Rălski, „Daniil Galiţki" de Mikola Bajan au oglindit toată dârzenia neasemuită a poporului sovietic împotriva cotropitorilor fascişti.

Şi după terminarea războiului mai apar opere în care se aude ecoul puternic al eroicelor fapte de arme săvârşite de oamenii sovietici. Astfel sunt: „Tovarăşi de drum" de Vera Panova, „Povestea despre om adevarat" de Boris Polevoi, „Stalingrad" de Necrasov, piesa „Invingătorii" de Boris Cirscov, etc.

Scriitorii sovietici au adus un mare aport la cauza victoriei. Ei au cu ce se mândri în ziua solemnei sărbători a celei de a 30-a aniversări a Armatei Sovietice.

SERGHEI IVANOV

INFORMAŢIUNI

— Prin decizia ministerial-Nr. 30347 din 15 Aprile 1948, se revine în parte asupra deciziunei Nr. 3960 din 12 Februarie 1947 în ceeace priveşte îndepărtarea din serviciu a funcţionarilor mai jos notaţi din serviciul Primăriei Municipiului Iaşi, în sensul că se îndepărtează temporar din serviciu cu reţinerea totală a salarului pe timp de un an, începând dela 22 II, 1948: Moisescu Olimpia, subşefă de birou Hâţu Gheorghe, agent ad-tiv principal, Nichita Georgeta, Hâţu Mihai, paznic.

Şcolare

Se numeşte cu titlu definitiv în învăţământul primar următorii învăţători din jud. Iaşi:

Bondoc D. Dumitru com. Poeni, Dumitreştii Gulia şi Voinea, com. Corneşti-Horpaz.

— Au fost numiţi cu titlu definitiv în învăţământul primar următorii învăţători din jud. Iaşi: Dimitriu Alex. (com. Popeşti-Obrejeni), Leonte C. (com. Cornesti), Mircea Elisabeta (com. Lungani-Cotârgaci), Murgu Ana (com. Mironeasa-Ursita), Petrescu Olga (com. Ţutora-Oprişeni), Pozdircă Larisa (com. Ţigăneşti-M. Kogălniceanu), Popovici Mihai (com. Voineşti-Schitul Stavnic), Siriţeanu Gh. (com. Şipote), Ştefăniu Irina, (com. Poeni), şi Târdea Aurora (com. Vânători).

Achitarea impozitelor pe autovehicole

Administraţia Financiară Iaşi, aduce la cunoştinţa tuturor posesorilor de autovehicole, că ei urmează să achite până la 30 Aprilie crt., impozitul special pentru autovehicole pe trimestrul Aprilie. Se atrage atenţiunea acestei categorii de proprietari că în caz de neachitare a impozitului până la data de mai sus, vor plăti de patru ori impozitul.

Importante cantităţi de mărfuri sosite din U.R.S.S.

Mărfurile importate din U. R.S.S. în baza ultimului acord economic continuă să sosească în ţară, în cantităţi din ce în ce mai masive. Cele mai importante transporturi de cocs metalurgic ne sosesc prin punctul de graniţă Ungheni.

Astfel, numai în cursul zilei de eri, a intrat în ţară, fiind înregistrat la Vama Socola Roşie, un transport cu 1.273.700 kg. cocs metalurgic, cu destinaţia Oficiul Industrial al fierului. Asemenea cantităţi de mărfuri au fost anunţate în proporţii impresionante

Noua conducere a căminelor culturale din judeţ

Căminul Cultural Judeţean din Iaşi, a fost dizolvat şi înlocuit cu o comisie interimara formată din următoarele persoane:

Const. Bordeianu prefectul judeţului, preşedinte de onoare, prof. Gh. Agavriloaei preşedinte activ, inv. D. Nistor director, prof. Aristide Hasgan secretar, dr. Eliza Aizicovici casier, inv. N. Pânzaru inspector cultural, iar ca membri: Tr. Constantinescu consilier la Regionala Iaşi a Ministerului Informaţiilor, Ilie Grasu, reprezentantul Comisiei Sindicale Judeţene, Const. Constantiniu reprezentantul Sindicatului Artişti, Scriitori şi Ziarişti, prof. Gh. Gheorghief, reprezentantul sindicatului profesorilor secundari, S. Davidsohn, reprezentantul Consiliului Sindical Judeţean, Const. Lenţoiu şi Const. Moraru reprezentanţii Sindicatului Agricol, M. Dăscălescu, reprezentantul A. R.L.U.S-ului şi Anton Ghergh-laş, reprezentantul FNT. D.R-ului.

Dela PNP

Marţi 27 Aprilie la PNP org. Iaşi, la şedinţa plenara, după „Analiza situaţiei politice", făcută de dl. asistent univ. C. Nicuţă şi cetirea ultimelor instrucţiuni sosite de la Comitetul Central, privitoare la pregătirea zilei de 1 Mai primul 1 Mai în RPR, de către d. St. Hatmann, a urmat conferinţa d-lui prof. univ. C. Angelescu despre: *„Stat"*,

Luni 26 Aprilie *grupareа universitară* şi-a ţinut şedinţa obişnuită.

S'a hotărît ca universitarii P.N.P. să facă o serie de propuneri pe facultate şi secţii, privitoare la reforma învăţământului superior.

Deasemeni s'a propus intensificarea colaborării la ziarul „Naţiunea".

Miercuri 28 Aprilie în toate sectoarele P.N.P. s'au ţinut şedinţe plenare unde s'au prelucrat ultimele instrucţiuni sosite dela C. C. privitor la pregătirea întrecerilor în muncă pentru 1 Mai.

Carnet poliţienesc

Sângeroasa agresiune din cartierul Păcurarilor

O sângeroasă agresiune s'a petrecut în cursul zilei de eri în cartierul Păcurari. După ce au băut într'o cârciumă din apropierea pieţei Păcurari precupeţul Atodiroaiei Mihai din cart. P. Bogdan şi plutonierul deblocat Axinte Virgil, din şos. Păcurari 16, s'au luat la ceartă, care a degenerat în bătaie.

In timp ce se tăvăleau pe jos, precupeţul înfuriat, a scos un cuţit, lovindu-şi adversarul în abdomen. In stare gravă victima a fost transportată la spital. Organele poliţieneşti cercetează.

Proprietar abuziv

D-na Aristiţa Sacagiu din str. Moldovei 39 a reclamat chesturei de poliţie pe proprietarul său Vasile Zorău, fost plutonier. Reclamanta relatează că acesta îi face mizerie pentru a o determina să se mute.

D-na Sacagiu arată că proprietarul i-a scos uşile, geamurile şi îi face scandaluri pentrucă nu acceptă să-i plătească 1500 lei lunar pentru o cameră.

Cazul a fost luat în cercetare.

Arestarea unui spărgător

Sesizate de faptul că în ultimul timp s'au înregistrat pe teritoriul comunei Bucium o serie de îndrăzneţe spargeri şi bănuind că răufăcătorii îşi plasează prada în localitate, organele Legiunii de jandarmi Iaşi, au întreprins investigaţii prin toate pieţele locale.

In urma unui asemenea „filaj", jandarmii au reuşit în cursul zilei de eri să aresteze pe unul din aceşti răufăcători.

Acesta pe numele de Alliesei Gh. a fost capturat în piaţa Halei în timp ce încerca să vândă nişte îmbrăcăminte provenind dintr'o recenta spargere în com. Bucium.

Cercetat, spărgătorul a recunoscut câteva spargeri, declarând că opera împreună cu concubina sa Maria Danilov din şos. Ţutora.

Sub o puternică escortă, spărgătorul a fost înaintat la Bucium pentru continuarea anchetei.

Furt de lenjerie

D-na Moscovici Haia din str. Misai 72 a reclamat circ. de poliţie că, autori necunoscuţi i-au furat din curte toată lenjeria ce se afla la uscat pe o frânghie.

In cursul zilei de eri, a fost acostată de un individ în piaţa Cucu, i-a oferit spre vânzare... propria ei lenjerie. Sesizându-se, a cerut sprijinul unui gardian public care a legitimat individul transportându-l la primul oficiu poliţienesc.

A fost imediat recunoscut de comisarul de serviciu, ca fiind Popa Detav din Calea Galaţii, un vechi şi cunoscut recidivist în materie de furturi.

După identificare, a fost înaintat brigăzii judiciare pentru complectarea cercetărilor.

†

GARDA FINANCIARĂ IAŞI anunţă cu regret încetarea din viaţă a şefului comisariatului Gărzii Financiare Iaşi,

Comisar

Neculai Tănăsescu

în etate de 38 ani

Înmormântarea va avea loc Joi 29 Aprilie 1948, ora 15. Cortegiul funebru va porni din strada Plăcerilor Nr. 1 (Târaşi) spre Cimitirul Eternitatea.

Provincia

Huşi

Obligaţiuni fiscale

La sediul U. S. I. C.-ului a avut loc o adunare a comercianţilor şi industriaşilor convocaţi de către organele fiscale din localitate.

Au luat cuvântul d-nii Gh. Alexandru administrator financiar, I. Mihai şi P. Manoilescu controlori care au adus la cunoştinţă celor prezenţi obligaţiunile fiscale în legătura cu declaraţiile de impunere şi fişele de furnizori, atrăgând atenţia asupra consecinţelor neexecutării întocmai a acestor obligaţiuni.

Moartea unui învăţător

S'a stins din viaţă învăţătorul Scarlat Sofronie, un fost fruntaş al învăţătorimei din judeţul Fălciu.

Corpul neînsufleţit a fost depus în biserica Sf. Nicolae unde s'a făcut prohodirea de către preoţii Isăcescu şi Profir. A răspuns corul bisericei sub conducerea d-lui St. Hluba.

D. Manoliu din partea sind. învăţătorilor pensionari a ţinut o cuvântare scoţând în evidenţă meritele defunctului.

ANUNŢ

Domnii restauratori şi fotografi care doresc a licita pentru restaurantul şi atelierul fotografic dela Ştrandul Iaşului, sunt invitaţi a depune oferte închise cel mai târziu până la 30 Aprilie inclusiv. Ofertele se vor depune la d. vice-preşedinte al Comitetului, dl. judecător Pohonţu dela Serv. Economic de Control str. Cuza Vodă.

COMITETUL

OFER recompensă aceluia care ştie de o servetă uitată în trenul 6001 ce a plecat dela Bucureşti la Iaşi Marţi 20 Aprilie 1948 ora 5,55 cu actele pe numele de Schwartz-Ploeşti. A se adresa d-lui Meşelsohn s-dela Golia 12 Iaşi.

Prin noul plan de tragere, Loteria de Stat a creeat un sistem de difuzare a lozurilor la domiciliu, cu ajutorul factorului poştal.
Norocul vă vine acasă.
Nu-l alungaţi!

Din 2 lozuri unul sigur câştigă.
50% din lozuri sunt câştigătoare.

LOTERIA DE STAT

MAGAZINUL DE STAT „CIOCANUL"

anunţă că a primit spre vânzare următoarele articole:

pluguri, fiare de plug, sape, articole sanitare (tuburi de fontă, ramificaţii, etc), ampere de apă, scule mecanice, burghii spirale, metri de lemn, terezii şi cântare, foarfeci de vie, becuri electrice

Noui măsuri de verificare şi control pentru preîntâmpinarea evaziunilor fiscale

In vederea preîntâmpinării evaziunilor fiscale, Ministerul Finanţelor a luat intense măsuri de verificare şi control.

Astfel, s'au organizat echipe de control pe lângă Inspectoratul Regional şi administraţiile financiare din ţară, cari au însărcinarea de a face verificări de fond la toate întreprinderile comerciale şi industriale.

In acelaş timp s'au înfiinţat echipe de control volante, cari verifică pe străzi, în pieţe şi târguri şi în centrele industriale cele mai aglomerate, toate transporturile de mărfuri dacă sunt însoţite de facturi sau bonuri timbrate.

O atenţie deosebită se va da în ceeace priveşte verificarea localurilor de consum şi magazinelor de alimente la cari evaziunea este cea mai accentuată.

Faţă de aceste măsuri şi de sancţiunile penale prevăzute de legea pentru sancţionarea evaziunilor fiscale, Ministerul invită pe industriaşi şi comercianţi, precum şi pe cumpărători şi pe toţi acei cari transportă diferite produse sau mărfuri să se conformeze legilor pentru a nu fi supuşi la asprele sancţiuni fiscale şi penale.

PIERDUT diploma de bacalaureat eliberată de Liceul Oltea D-na, sesiunea Iunie 1941, pe numele Pirojinski Stanislava. O declar nulă.

PIERDUT diploma de bacalaureat, eliberată de Liceul Eparhial Chişinău sesiunea Iunie 1938, pe numele Taimer Olga. O declar nulă.

PIERDUT foaia de circulaţie pentru trăsura nr. 42 Tx. pe numele Pişai Gheorghe str. Silvestru 36.

O declar nulă.

Citiţi „OPINIA"

Printre ieşenii voluntari în Lunca Prutului

(Continuare din pagina I-a)

Gheorghiu-Dej". „Trăiască brigadierul Nr. 1, tov. Gh. Gheorghiu-Dej!" scrie pe o placardă uriaşă.

Şantierul este într'o activitate continuă. Ruinele sunt îndepărtate şi cărate. Apar colţuri noi de case, petece noi de lumină.

Elevi, studenţi, militari, profesori sau marinari muncesc alături pe şantierul cu nume strălucit. Şi Galaţii prezintă o inovaţie. Peste 20 de megafoane transmit toată ziua muzică şi ştiri. Şi după un program de muzică se poate auzi seara un glas puternic: „Prin muncă voluntară s'au mai prăbuşit astăzi 200 metri cubi de zidărie, s'au recuperat 2000 kg. fer şi s'au stivuit 15 metri cubi de cărămizi!"

Gălăţenii se opresc şi ascultă cu atenţie cum se reface oraşul lor!

Concerte

Primul concert a Filarmonicei a avut loc Sâmbătă seara în splendida sală „Gh. Ureche". Concertul dirijat cu multă competinţă de dl. prof. Al. Garabet şi prezentat sugestiv de dl. prof. Gh. Pascu s'a bucurat de un mare succes de public. Tânăra cântăreaţă Judith Bercovici solista concertului s'a bucurat de un mare succes asemănător, interpretând câteva arii.

Duminică dimineaţa Filarmonica a concertat pentru brigadierii de pe şantierul „Gh. Gheorghiu-Dej". Un public muncitoresc a umplut până la refuz sala de concert, apreciind cu vii aplauze acţiunea de culturalizare a Filarmonicei ieşene.

In Lunca Prutului

După masă am sosit în Lunca Prutului. Brigadierii aşezaţi în careu ne aşteptau.

La sosirea noastră au izbucnit în strigăte: „Foaie verde de mătase, Filarmonica-i a noastră"!

Se fac evidenţierile. Cei evidenţiaţi în muncă sunt răsplătiţi cu steagul muncii. De astă dată sunt brigadierii prahoveni. Dar nici ieşenii nu s'au lăsat mai prejos şi şi-au luat angajamentul ca până la 1 Mai să obţie ei steagul muncii, mărind producţia.

„Filarmonica-i a noastră"!

Dar cel mai mult s'au bucurat tot ieşenii care ne-au aşteptat cu emoţie.

„Filarmonica-i a noastră"! ne-au strigat ei mândri la sosire.

Iată-l pe comandantul ieşenilor Ion Rotaru strungar în fer. Ne explică munca ieşenilor care sunt pe şantier de la 1 April şi eforturile lor de a fi primii la muncă.

Sediul lor este la Colibaşi, 12 km. de sediul central unde ne aflăm noi acum.

Intrebări peste întrebări gânduri simple, dar cinstite şi o ridicată conştiinţă a tuturor pentru ridicarea republicei noastre.

Scrisoarea lui D. Vornicu

Am stat de vorbă cu ieşenii Popescu Aurel din str. Păcurari 9, cu Hârţescu V-le din Ţutora 78, cu Şwarţ C. din Socola 30, cu Dumitriu I. din str. G-ral Cernat 47 etc. etc..

Toţi ne-au rugat să transmitem salutări familiilor şi îndemnuri la muncă voluntară pentru R. P. R. tinerilor ieşeni.

Intre brigadieri am recunoscut şi un vechi coleg de şcoală.

La plecare m'a oprit şi mi-a dat un bilet pe care-l transcriu întocmai:

„Tovarăşilor ziarişti din Iaşi. Venind cu brigada Iaşi pentru decernarea drapelului muncii am observat un coleg de şcoală că se uită atent la mine şi apoi m'a chemat la el întrebându-mă ce fac aici. I-am răspuns că sunt brigadier şi muncesc pentru înflorirea R.P.R. Până acum am fost evidenţiat în muncă cât şi în disciplină de 10 ori pe brigadă, de 2 ori pe sector şi odată pe întregul şantier.

Trimit salutari şi sărutări de mână mamei, şi sănătate lui Bohotin Ioan căci el m'a îndemnat să plec în brigadă. Celorlalţi tineri le spun că aici pe frontul muncii am devenit un om nou. Şi pe ei îi aşteaptă şantierele de reconstrucţie!"

Vornicu Dumitru — Şoseaua Naţională — Strada A. Nr. 29.

. . . . . .

Intre cei 1870 de tineri de pe şantierul „Ana Pauker" cei 151 ieşeni sunt la loc de cinste!

In numărul viitor: *„Un concert în Lunca Prutului"*

Pentru câteva bomboane... a ucis un copil

Bestiala faptă a unui comerciant

O fforoasă crimă a fost săvârşită în judeţul nostru de către un comerciant, care pentru un pumn de bomboane, a ucis un copil.

Iată cum s'au petrecut faptele. Intr'una din zilele trecute, copilul Vasile Miron în etate de 9 ani, a intrat în prăvălia numitului Sofronie Gh. din com. Soreşti pentru a cumpăra un kg. de gaz. Ispitit de frumuseţea bomboanelor colorate ce se aflau etalate într'un galantar şi profitând de faptul că negustorul a părăsit pentru o clipă prăvălia, copilul a băgat mâna într'un borcan scoţând câteva bomboane.

Gestul a fost însă observat de negustor, care a început să lovească cu un baston pe copilaş. Cu mare greutate, sătenii, care au intervenit la ţipetele disperate ale copilului au reuşit să tempereze bestia.

Transportat spre casă, copilul a sucombat în chinuri groaznice.

Odiosul asasin a fost arestat de jandarmi, care a deschis o anchetă.

SE CAUTA

zilnic funcţionari şi funcţionare Deci atât Dvs. cât şi copii Dvs., pot învăţa în foarte scurt timp şi convenabil fie DACTILOGRAFIA (maşina de scris), fie STENOGRAFIA, CONTABILITATEA CORESPONDENŢA, LUCRARI DE BIROU sau LIMBI STRAINE, ca Engleza, Rusa, Franceza, Germana.

Se eliberează DIPLOMĂ.

Se scrie, se copiază şi se TRADUCE orice acte, coresdondenţă, literatură, etc. în şi din toate limbile.

Se multiplică CURSURI pentru d-nii STUDENŢI în ori câte exemplare la o maşină specială de multiplicat.

Inscrierea la orice oră din zi la: ŞCOALA DE STENODACTILOGRAFIE din strada MUZEELOR Nr. 9 (vis-a-vis de Liceul Oltea Doamna).

Abonaţi-vă la OPINIA

DOCTOR
S. A. DAVID
Boli Interne şi de COPII, BOLI DE FEMEI
Venerice, Sifilis
Blenoragia vindecă radical în 9 ore. (penicilină)
Iaşi. Str. Costache Negri 3
(colţ Elena Doamna)
Cons. 8—12 dim. şi 2—9 seara

Compania „BOEMA" din Bucureşti
Prezintă:
Joi 6 şi Vineri 7 Mai 1948. matineu şi seara
în sala TEATRULUI SIDOLI
MARELE SUCCES MUZICAL
DRAGOSTE-PE... PUNCTE
Comedie muzicală în 2 acte 6 tablouri de: Jack Fulga, E. Mirea, H. Mălineanu
Având în fruntea distribuţiei pe: Virginica Romanovski, Nina Diaconescu H. Nicolaid, Gică Petrescu, Iordănescu Bruno cu întreg ansamblu şi montarea din Capitală
Jazul JOE REININGHER compus din 10 persoane
Biletele s'au pus în vânzare la agenţia teatrală „Barasch" str. Lăpuşneanu Nr. 20

ULTIMA ORA

Mari reduceri de preturi și tarife

Comunicatul Consiliului de Miniștri

BUCUREȘTI 29, (Agerpres). Consiliul de Miniștri întrunit în ziua de 28 Aprilie 1948 a dat următorul comunicat:

Consiliul de Miniștri întrunit în ziua de 28 Aprilie 1948 constată că eforturile depuse de oamenii muncii dela orașe și dela sate au dus la realizarea în mare măsură a programului de refacere economică și financiară a țării adoptat de guvern în luna Iunie 1947.

Consolidarea regimului democrației populare a făcut ca succesul reformei monetare dela 15 August 1947, ridicarea producției în multe ramuri industriale peste nivelul din 1938, mărirea randamentului și disciplinei în muncă, intrecerile în producție, munca voluntară ce se desfășoară deopotrivă la orașe și sate, succesul campaniei însămânțărilor, realizarea unui buget excedentar pe anul 1947-1948 precum și degrevările fiscale, să determine o reducere de prețuri, reducere ce a fost prevăzută în Manifestul-Program al F. D. P. și care a constituit grija permanentă a guvernului.

Aceasta nouă sporire a puterii de cumpărare a maselor populare realizată la o lună după alegeri și la 8 luni dela reforma monetară, înseamnă o îmbunătățire a nivelului de trai al populației.

Analizându-se propunerile Consiliului Superior Economic pentru micșorarea prețurilor și tarifelor precum și cele ale Confederației Generale a Muncii de a se da cu ocazia zilei de 1 Mai avansuri asupra salariilor la toate categoriile de salariați se hotărîște printre altele reducerea prețurilor și tarifelor din care dăm următoarele:

C. F. R. o reducere de 20 la sută din tarifele pentru mărfuri și 5 la sută din tarifele pentru călători.

S. T. B. (tramvaele București) reduceri la prețul biletelor între 10 și 20 la sută.

O. C. B. (apă și canal București) reducere la tarife între 10 și 50 la sută.

Electricitate (pentru București) reducere la tarife între 10 și 31 la sută.

Cărți miniere și de sondă, reducere la tarife între 15 și 30 la sută.

Cărbuni, reducerea prețului cu 7,20 la sută.

Telefoane, abonamentul lunar comercial dela 2100 lei la 1600. Abonamentul la domiciliul particularilor, dela 800 redus la 600 lei.

Fișa de convorbire, dela 7 lei la 6.

Fire de bumbac, reducere de 9 la sută.

America dela 75 la 68 lei metrul.

Stamba dela 112 la 95 lei metrul.

Docul dela 192 la 146 lei metrul.

Tricotaje: Matasă vegetală, dela 582 la 466 lei.

Săpun de rufe dela 105 la 96,40 kg,

Sodă de rufe dela 16,31 la 15,74 lei kgr.

Caele dela 567 la 451 lei mia de bucăți.

Cue rotunde, dela 96 la 81,50 lei kgr.

Ciment portland dela 66.330 redus la 54.591 lei vagonul.

Pahare presate dela 11,96 la 9,44 lei bucata;

Butelii de sticlă, dela 17,85 la 14,52 lei bucata.

Sodă caustică dela 23,90 la 20,50 lei kgr.

Specialități farmaceutice, o reducere generală de 12 la sută.

Ziare dela 5 la 4 lei exemplarul,

Saci de hârtie dela 23,85 la 18,10 lei bucata.

Totodată Președenția Cons. de Miniștri a hotărât să se acorde tuturor salariaților câte un avans asupra salariului după cum urmează:

Pentru salariații particulari din cl. 1—6 inclusiv câte 2000 lei iar pentru cei din cl. 7—12 inclusiv câte 2500 lei.

Pentru salariații publici dela șef de serviciu inclusiv în sus câte 2000 lei iar, pentru cei dela șef de serviciu în jos câte 2500 lei.

Mergând cu hotărîre înainte pe drumul luptei și muncii pentru planificarea economiei R.P.R, pentru consolidarea regimului de democrație populară, temelia acestor realizări, se asigură întregului popor o viață din ce în ce mai bună.

Dl. profesor M. Dragomirescu numit ministru plenipotențiar

BUC. 29. — Prezidiumul Marei Adunări Naționale a dat un decret prin care d. deputat Mihail Dragomirescu, secretar general al Partidului Național Popular, a fost numit ministru plenipotențiar în cadrele Ministerului Afacerilor Streine.

Confirmarea procurorilor aflați în funcțiune

In Monitorul Oficial a apărut Decretul Prezidiului Marei Adunări Naționale prin care procurorii generali și procurorii de pe lângă Curți numiți prin decretele Nr. 348 și 375 din 1949 și aflați azi în funcțiune se confirmă prim procurori și procurori în parchetele de pe lângă acele Curți iar prim procurorii și procurorii de pe lângă tribunale numiți prin decretele Nr. 349, 375, 408, 480—482 490—498 din 1948 și aflați în funcțiune se confirmă prim procurori și procurori în parchetele de pe lângă acele tribunale.

PLATA AVANSULUI PE SALARII LA IAȘI

Înștiințarea Administrației Financiare

Printr'un ordin telegrafic primit astăzi dimineață, Administrația Financiară Iași a fost autorizată să plătească un avans de salariu calculat la lei 2500 pentru funcțiunile până la șef de secție, coeficent de funcțiune 2,90 inclusiv și lei 2000 pentru funcțiunile superioare.

Plata se va face numai pentru funcționarii instituțiilor care în mod obișnuit primesc salariul prin această Administrație pe baza acreditivelor emise de Ministerul Finanțelor.

Instituțiile publice din Iași care intră în această categorie, urmează a prezenta de urgență la caseria centrală a Administrației, prin mandatori respectivi, state cuprinzând gradul, coeficentul de funcțiune, suma cuvenită, semnătura de primire, certificat de șeful instituției respective.

Plata acestor salarii se face din încasări. In cazul când fondurile proprii ale Administrației sunt insuficiente Banca Națională va pune la dispoziție sumele necesare, pentruca plata salariilor să se poată efectua imediat, înainte de sărbători.

In vederea celor de mai sus, Administrația Financiară a și anunțat telefonic următoarele instituții:

Inspectoratul școlar regional Iași, Seminarul Veniamin, Școala de cântăreți, Conservatorul de muzică, Pinacoteca, Bele-Arte, Prefectura de județ, Chestura de Poliție, Siguranța, jandarmii, grănicerii, Curtea Ad-tivă, Insp. Ad-tiv, Oficiul de reconstrucție. Școala de subingineri, Serv. Apelor, Cemera Agricolă, Serv. Sanitar, Insp, Silvic precum și celelalte instituții din diferite Ministere,

Retragerea cărților postale ilustrate nestampilate

Printr'o decizie a Ministerului artelor și informațiilor, stampilarea cărților poștale ilustrate, prevăzută de legea Nr. 170 din 1943, încetează pe data de 1 Aprilie 1948.

După data de 1 Aprilie 1948, cărțile poștale ilustrate și tablourile populare rămase neștampilate, vor fi retrase din circulație, vânzarea lor fiind interzisă.

ORA 12

Importante grațieri și reduceri de pedepse

Amnistie pentru nesupuși și dezertori

BUCUREȘTI 29.— (Agerpres) Consiliul de Miniștrii, la propunerea d lui ministru A. Bunaciu, a aprobat un decret prin care se fac grațieri, reduceri și comutări de pedepse, pentru pedepsele prevăzute până la data intrării în vigoare a decretului, față de toți locuitorii țării condamnați de instanțele civile și militare.

Pedepsele mai mici de 6 luni sunt grațiate complect.

Pedepsele între 6 luni și 2 ani se reduc la jumătate.

Pedepsele între 2 ani și 5 ani se reduc la o treime.

Pedepsele peste 5 ani se reduc la un sfert.

Pedepsele la muncă silnică pe viață sau detențiune grea se reduc respectiv: la 15 ani muncă silnică sau 10 ani detențiune grea.

Sunt exceptați criminalii de război, acei condamnați pentru participarea la rebeliunea din 1941, acei care au comis crime împotriva ordinei democratice a Statului nostru, calificate astfel de R. P. R.

Pentru a beneficia de amnistie, nesupușii și dezertorii trebue să se prezinte la unitățile lor în termen de 30 zile.

Amnistia nu șterge consecințele Civile ale infracțiunii.

Papa intervine

în favoarea fascismului

ROMA 29 (Rador) — Papa Pius al XII-lea, șeful suprem al bisericii catolice, a cerut guvernului italian să desființeze cât mai curând legea specială împotriva fascismului. Agenția Ansa, arată în această privință că secretariatul Vaticanului a recunoscut că Papa a intervenit pe lângă guvernul italian pentru „a fi indulgent în condamnarea și pedepsirea fasciștilor".

Dictatură clericală în Italia

ROMA 29 (Rador) — Ministerul de interne Scelba a anunțat Marți că partidul democrat-creștin guvernamental va lua unele măsuri care vor însemna în realitate, instaurarea dictaturii clericale în Italia.

Vorbind în fața Comitetului din Roma al Partidului democrat-creștin, Ministerul de Interne Scelba a mai anunțat punerea sub totală influență a clerului, a școalelor și a vieții culturale ca și tendința de a desființa Confederația Generală a Muncii.

Incepând de astăzi, fiecare trebuie să-și dea seama că democrația creștină nu va lăsa nimănui conducerea vieții economice, industriale și financiare a țării.

*

ROMA 29.— (Rador) Comitetul Executiv al Frontului Democrat Popular arată că Partidul Democrat-Creștin susținut de întreaga presă reacționară, pune în circulație tot felul de svonuri falșe și provocatoare pretinzând că Frontul Democrat Popular pregătește o lovitură de stat.

Comitetul Executiv al Frontului Democrat Popular, subliniază că această nouă campanie urmărește desorientarea opiniei publice și crearea unui teren favorabil în vederea luării unor măsuri îndreptate împotriva libertăților democratice.

Orarul magazinelor

de sărbători

Vineri 30 Aprilie, magazinele de orice fel, inclusiv piețele, halele și atelierele de frizerie vor fi deschise până la ora 20.

Sâmbătă 1 Mai, magazinele de orice fel, precum și piețele și halele vor fi deschise între orele 16-21 atelierele de frizerie vor fi deschise între orele 15-21.

In prima zi și a doua zi de Paști, toate magazinele, piețele și halele vor fi închise, Atelierele de frizerie vor fi deschise a doua zi de Paști, până la ora 13.

A treia zi de Paști, piețele, halele și atelierele de frizerie vor fi deschise numai dimineață până la ora 12.

Un nou ministru al livrărilor

pentru plata reparațiilor de război

BUCUREȘTI 29 — Aseară a depus jurământul d. Alexandru Jacod în calitate de ministru-adjunct la Finanțe însărcinat cu conducerea departamentului livrărilor.

Acest departament înlocuește vechea Administrație a livrărilor pentru plata reparațiilor de război către U. R. S. S.

Americanii se infiltrează în Orientul Mijlociu

BEIRUT 29. (Rador) — După cum anunță ziarul „Al Erak" Statele Unite ale Americei au oferit guvernului din Irak un împrumut de 300 milioane dolari. Ziarul arată că Statele Unite au pus următoarele condiții:

1. Experții americani vor supraveghea folosirea împrumutului în țară.

2. Irakul se angajează să cumpere mașini agricole numai dela firmele americane.

Sport

S'a dărâmat o tradiție!

Politechnica UNSR.-Iași

învinsă pe teren propriu cu 2-1, de C. F. R.-Târgoviște

Electrica-Macaby: 1-1 (1-0)

Eri, Politechnica UNSR a suferit prima înfrângere pe teren propriu din acest sezon. Această înfrângere a dărâmat o tradiție, întrucât știut este că studenții sunt imbatabili pe terenul lor.

Eri, studenții au fost depășiți de elanul și technica CFR-ului din Târgoviște, care a făcut o partidă remarcabilă, dovedind cu acest prilej că merită cu prisosință dreptul de a rămâne în viitoarea diviziei B.

Au marcat: Briceag și Smaniotto pentru CFR Târgoviște și Mehedinți (auto-goal).

D. Paul Răzvan (Buc.) a condus satisfăcător.

Citiți în numărul de mâine o cronică detailată a matchului, cauzele înfrângerii, discuții cu antrenorul oaspeților etc.

*

In deschidere la matchul divizionar, s'au întâlnit Macaby și Electrica, partida terminându-se cu rezultatul de 1-1. Au marcat Pocol (Electrica) și Anderson (Macaby).

Examene pentru medicii specialiști

BUC. 29 — Monitorul Of. nr. 99 din 28 Aprilie publică un comunicat al ministerului sănătății prin care aduce la cunoștința celor interesați că în zilele dela 27—29 Mai 1948 vor avea în amfiteatrul ministerului din calea Plevnei No. 19, examenele pentru recunoașterea titlului de medici specialiști: laborator de igienă și analize biologice, chirurgie generală, oto-rino-laringologie.

Cei ce doresc să se înscrie la acest examen vor înainta cel mai târziu cu trei zile libere înainte de examen, cererile de înscriere însoțite de acte.

Un protest francez

în chestiunea Palestinei

PARIS 29 (Rador) — Grupul parlamentar comunist din Parlamentul francez a adoptat o rezoluție privitoare la situația din Palestina. In rezoluție condamnă intrigile imperialiștilor anglo-saxoni, cari au provocat războiul dintre evrei și arabi, pentru a putea cu atât mai ușor stăpâni sursele petrolifere și bazele militare.

Grupul parlamentar comunist protestează împotriva oricărei trimiteri de trupe franceze în Palestina, pentru sprijinirea trusturilor petrolifere și se ridică împotriva inactivității ONU-lui care, din vina guvernului american și a sateliților săi, a comis greșeli și face dovada aceleiași slăbiciuni care a dus la dezagregarea Societății Națiunilor.

In concluzii, rezoluția face apel la toți prietenii democrației și păcii să pună capăt, printr'o acțiune comună, războiului din Palestina. Vietnam și Indonezia, eliminând pe atâțătorii la război.